

ALLEGATO " F "   
 ROGITO 25991

87479/975

**Eni**

Relazione sul Governo Societario  
e gli Assetti Proprietari  
2022\*

Approvata dal Consiglio di Amministrazione del 16 marzo 2023

*Handwritten signature*

*Handwritten signature*

(\*) La Relazione è pubblicata nel sito internet della Società all'indirizzo [www.eni.com](http://www.eni.com) nella sezione "Governance".

# Indice

<b>1. ENI: PROFILO, STRUTTURA E VALORI</b>	<b>6</b>
<b>1.1 Profilo e struttura</b>	<b>6</b>
1.1.1 Le attività di Eni: la catena del valore	8
<b>1.2 Principi e valori. Il Codice Etico</b>	<b>10</b>
<b>1.3 Principi di Corporate Governance</b>	<b>11</b>
<b>1.4 Approccio responsabile e sostenibile e dialogo con gli stakeholder</b>	<b>11</b>
<b>1.5 Le iniziative di Corporate Governance di Eni</b>	<b>15</b>
<b>1.6 Modello di Corporate Governance</b>	<b>17</b>
1.6.1 Il modello di Corporate Governance di Eni SpA	17
1.6.2 I principali Comitati manageriali	21
1.6.3 Il Modello di Corporate Governance delle società di Eni	22
<b>2. INFORMAZIONI SUGLI ASSETTI PROPRIETARI</b>	<b>23</b>
<b>2.1 Struttura del capitale sociale, partecipazioni rilevanti e patti parasociali</b>	<b>23</b>
<b>2.2 Limiti di possesso azionario e restrizioni al diritto di voto</b>	<b>26</b>
<b>2.3 Titoli che conferiscono diritti speciali</b>	<b>26</b>
<b>2.4 Poteri speciali riservati allo Stato</b>	<b>26</b>
<b>2.5 Azioni e strumenti finanziari partecipativi di cui alla Legge 23 dicembre 2005, n. 266</b>	<b>27</b>
<b>2.6 Accordi significativi che acquistano efficacia, si modificano o si estinguono nel caso di cambio del controllo di Eni</b>	<b>28</b>
<b>2.7 Accordi tra la Società e gli Amministratori che prevedono indennità in caso di dimissioni o licenziamento senza giusta causa o se il loro rapporto di lavoro cessa a seguito di un'offerta pubblica di acquisto</b>	<b>28</b>
<b>2.8 Deleghe per l'aumento di capitale, potere degli Amministratori di emettere strumenti finanziari partecipativi e autorizzazioni all'acquisto di azioni proprie</b>	<b>28</b>
<b>3. INFORMAZIONI SUL GOVERNO SOCIETARIO</b>	<b>30</b>
<b>3.1 Adesione al Codice di Corporate Governance</b>	<b>30</b>
<b>3.2 Politiche in materia di diversità ed equilibrio fra i generi nella composizione degli organi sociali</b>	<b>38</b>
3.2.1 Diversità e Inclusione	41
<b>3.3 Assemblea e diritti degli azionisti</b>	<b>43</b>
3.3.1 Competenze dell'Assemblea	43
3.3.2 Modalità di convocazione e di partecipazione all'Assemblea	44
<b>3.4 Consiglio di Amministrazione</b>	<b>49</b>
3.4.1 Composizione	49
3.4.2 Nomina	58
3.4.3 Piano di successione dell'Amministratore esecutivo e per i ruoli di rilevanza strategica	60
3.4.4 Requisiti di indipendenza	61
3.4.5 Requisiti di onorabilità, cause di ineleggibilità e incompatibilità	64
3.4.6 Orientamento del Consiglio sul cumulo massimo di incarichi degli Amministratori in altre società	65
3.4.7 Poteri e compiti	66
3.4.8 Riunioni e funzionamento	74
3.4.9 Il Segretario del Consiglio di Amministrazione	76
3.4.10 Autovalutazione e Orientamento agli azionisti sulla composizione del Consiglio di Amministrazione	77
3.4.11 Formazione del Consiglio di Amministrazione	82
<b>3.5 Relazione sulla Politica di Remunerazione e sui compensi corrisposti</b>	<b>83</b>
<b>3.6 Comitati del Consiglio</b>	<b>84</b>
3.6.1 Comitato Controllo e Rischi	86
3.6.2 Comitato Remunerazione	90
3.6.3 Comitato per le Nomine	92
3.6.4 Comitato Sostenibilità e Scenari	94
<b>3.7 Direttori Generali</b>	<b>95</b>
<b>3.8 Collegio Sindacale</b>	<b>96</b>
3.8.1 Compiti	96
3.8.2 Composizione e nomina	98
3.8.3 Professionalità, onorabilità e indipendenza, cause di ineleggibilità, incompatibilità e decadenza	104
3.8.4 Riunioni e funzionamento	105
3.8.5 Autovalutazione e Orientamento agli azionisti sulla composizione del Collegio Sindacale	106
<b>3.9 Sistema di Controllo Interno e di Gestione dei Rischi</b>	<b>109</b>
<b>3.10 Attori e compiti</b>	<b>112</b>

87/178/911

3.10.1 Consiglio di Amministrazione	112
3.10.2 Presidente del Consiglio di Amministrazione	114
3.10.3 Collegio Sindacale	114
3.10.4 Comitato Controllo e Rischi	115
3.10.5 Amministratore Delegato, quale incaricato dell'istituzione e del mantenimento del Sistema di Controllo Interno e di Gestione dei Rischi	118
3.10.6 Internal Audit	119
3.10.7 Dirigente Preposto alla redazione dei documenti contabili societari	124
3.10.8 Organismo di Vigilanza	125
3.10.9 Comitato Rischi	126
3.10.10 Comitato di Compliance	126
3.10.11 Funzione Compliance Integrata	127
3.10.12 Funzione Affari Societari e Governance	128
3.10.13 Responsabile Risk Management Integrato	128
3.10.14 Management e tutte le persone di Eni	129
<b>3.11 Il Sistema Normativo di Eni</b>	<b>129</b>
3.11.1 Le caratteristiche del Sistema Normativo Eni	129
3.11.2 Management System Guideline "Corporate Governance delle società di Eni"	131
3.11.3 Management System Guideline "Sistema di Controllo Interno e Gestione dei Rischi"	132
3.11.4 Management System Guideline "Internal Audit"	135
3.11.5 Management System Guideline "Compliance Integrata"	137
3.11.6 Management System Guideline "Risk Management Integrato"	138
3.11.7 Principali caratteristiche del sistema di gestione dei rischi e di controllo interno in relazione al processo di informativa finanziaria (Management System Guideline "Sistema di Controllo Interno Eni sull'informativa finanziaria")	140
3.11.8 Modello 231	144
3.11.9 Compliance Program Anti-Corruzione	146
3.11.10 Compliance Program Antitrust	149
3.11.11 Compliance Program Consumer Protection	150
3.11.12 Privacy e Data Protection	150
3.11.13 Gestione delle segnalazioni anche anonime ricevute da Eni SpA e da società controllate in Italia e all'estero	150
3.11.14 Normativa Presidio Eventi Giudiziari	151
3.11.15 Management System Guideline "Operazioni con Interessi degli Amministratori e Sindaci e Operazioni con Parti Correlate"	152
3.11.16 Management System Guideline "Abuso delle Informazioni di Mercato (Emittenti)"	154
3.11.17 Management System Guideline "Condotte di mercato e regolamentazione finanziaria"	157
3.11.18 Management System Guideline "Sanzioni Economiche e Finanziarie"	157
<b>3.12 Società di revisione</b>	<b>157</b>
<b>3.13 Controllo della Corte dei conti</b>	<b>158</b>
<b>3.14 Rapporti con gli azionisti e il mercato</b>	<b>158</b>
3.14.1 Politica per la gestione del dialogo con gli investitori	160

**Tabella:**

Consiglio di Amministrazione	163
Comitati consiliari	164
Collegio Sindacale	165

Alcalá

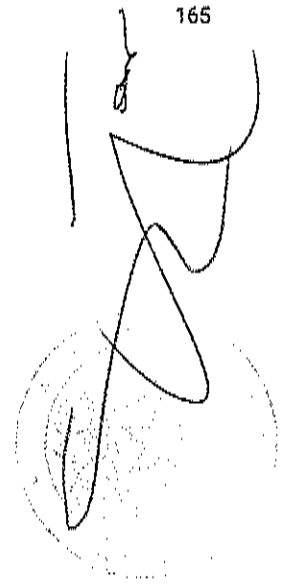

## RELAZIONE SUL GOVERNO SOCIETARIO E GLI ASSETTI PROPRIETARI 2022

La presente Relazione, approvata dal Consiglio di Amministrazione di Eni SpA (di seguito anche "Consiglio" o "CdA") il 16 marzo 2023, intende fornire un quadro generale e completo sul sistema di governo societario adottato da Eni SpA (di seguito anche "Eni" o la "Società").

Adempiendo agli obblighi normativi<sup>1</sup> e regolamentari in materia, in linea con gli orientamenti e le raccomandazioni di Borsa Italiana SpA ("Borsa Italiana"), la Relazione riporta le informazioni sugli assetti proprietari e sull'adesione di Eni al Codice di Corporate Governance, edizione 2020<sup>2</sup> ("Codice di Corporate Governance" o "Codice"), motivando le scelte effettuate nell'applicazione dei principi di autodisciplina, incluse le modalità applicative, anche migliorative, deliberate dal Consiglio di Amministrazione, nonché le pratiche di governo societario effettivamente applicate.

Il Codice di Corporate Governance è accessibile al pubblico sul sito internet del Comitato per la Corporate Governance<sup>3</sup> e nella sezione "Governance" del sito internet di Eni ([www.eni.com](http://www.eni.com)).

Inoltre, nella Relazione sulla gestione, parte della Relazione Finanziaria Annuale di Eni relativa all'esercizio 2022<sup>4</sup>, è presente il capitolo "Governance", in cui il sistema di governo societario di Eni è descritto nell'ottica integrata della creazione di valore sostenibile, in termini di supporto al business.

Infine, per maggiori approfondimenti sul tema dei compensi, anche ai fini del *comply or explain* rispetto alle raccomandazioni di autodisciplina in materia cui la Società ha aderito, si rinvia alla Relazione sulla Politica in materia di Remunerazione e sui compensi corrisposti<sup>5</sup>, pubblicata contestualmente alla presente Relazione.

Le informazioni contenute nella presente Relazione sono riferite all'esercizio 2022 e, in relazione a specifici temi, aggiornate alla data della riunione del Consiglio di Amministrazione che l'ha approvata.

La presente Relazione, che è pubblicata nella sezione "Governance" del sito internet della Società [www.eni.com](http://www.eni.com), si compone di tre sezioni: la prima descrive il profilo, la struttura e i valori di Eni; la seconda si concentra sulle informazioni relative agli assetti proprietari; la terza analizza e fornisce le informazioni sul governo societario, in particolare sull'attuazione delle Raccomandazioni del Codice di Corporate Governance, sulle principali caratteristiche del Sistema di Controllo Interno e di Gestione dei Rischi, anche in relazione al processo di informativa finanziaria, e, più in generale, le principali pratiche di governance applicate.

<sup>1</sup> Art. 123-bis del D.Lgs. n. 58/1998 ("Testo Unico della Finanza").

<sup>2</sup> Il Codice di Corporate Governance è stato approvato il 31 gennaio 2020 dal Comitato per la Corporate Governance promosso da Abi, Asia, Assonime, Assogestioni, Borsa Italiana, Confindustria. Maggiori informazioni sulle edizioni del Codice e sulla composizione del Comitato sono disponibili sul sito internet di Borsa Italiana.

<sup>3</sup> Il testo del Codice di Corporate Governance è disponibile al pubblico sul sito internet di Borsa Italiana e del Comitato per la Corporate Governance alla pagina: <https://www.borsaitaliana.it/comitato-corporate-governance/codice/2020.pdf>.

<sup>4</sup> Pubblicata sul sito internet della Società [www.eni.com](http://www.eni.com), sezione Documentazione.

<sup>5</sup> Si tratta della Relazione prevista dall'art. 123-ter del Testo Unico della Finanza, pubblicata sul sito internet di Eni con le modalità di cui all'art. 84-quater della Delibera Consob n. 11971 del 14 maggio 1999 e successive modifiche e integrazioni ("Regolamento Emittenti Consob").

Alcalina

87 879 (949)

# 1. Enti: profilo, struttura e valori

## La mission di Eni

Siamo un'impresa dell'energia.

Sosteniamo concretamente una transizione energetica socialmente equa, con l'obiettivo di preservare il nostro pianeta e promuovere l'accesso alle risorse energetiche in maniera efficiente e sostenibile per tutti.

Fondiamo il nostro lavoro sulla passione e l'innovazione.

Sulla forza e lo sviluppo delle nostre competenze.

Sulla pari dignità delle persone, riconoscendo la diversità come risorsa fondamentale per lo sviluppo dell'umanità.

Sulla responsabilità, integrità e trasparenza del nostro agire.

Crediamo nella partnership di lungo termine con i Paesi e le comunità che ci ospitano per creare valore condiviso duraturo.

## 1.1 Profilo e struttura

Eni è un emittente con azioni quotate sull'Euronext Milan gestito da Borsa Italiana SpA e con titoli quotati negli Stati Uniti sul New York Stock Exchange ("NYSE").

Eni è un'impresa dell'energia, presente in 62 Paesi e con 32.188 dipendenti (di cui 11.310 all'estero)<sup>6</sup>, impegnata nelle attività del petrolio, del gas naturale e dell'energia in genere, con particolare attenzione alle energie rinnovabili, ed è attiva nello sviluppo di progetti di economia circolare, di conservazione delle foreste e di cattura e stoccaggio della CO<sub>2</sub>.

A giugno 2020, il Consiglio ha ridefinito la struttura organizzativa della Società varando un nuovo assetto coerente con la mission aziendale e con la nuova strategia di lungo termine, finalizzata a trasformare la compagnia in un leader nella produzione e vendita di prodotti energetici decarbonizzati.

In particolare, Eni opera attraverso le seguenti Direzioni Generali:

### Natural Resources

- per le attività di gestione del portfolio esplorazione, studi strategici di esplorazione, progetti di esplorazione e delineazione, studi e servizi specialistici di geologia e geofisica;
- per la realizzazione dei progetti di sviluppo di asset industriali della Direzione Generale, per supporto tecnico in fase di operations;
- per le attività di business development, la gestione delle attività upstream operate e il presidio di quelle non operate;
- per la promozione e gestione dei progetti di cattura, sequestro e utilizzo della CO<sub>2</sub>, delle iniziative *natural climate solutions* tra cui la di conservazione delle foreste (REDD+) e altri progetti di riduzione delle emissioni e per le iniziative di sviluppo della produzione di feedstock da agricoltura;
- per le attività di gestione portafogli gas e GNL, sviluppo commerciale dei progetti gas e GNL equity, vendita alla clientela "large" di gas e GNL, gestione del rischio prezzo commodity, trading, trasporto gas anche attraverso pipeline.

<sup>6</sup> Dati aggiornati al 31 dicembre 2022.

27/08/2020

## Energy Evolution

- per le attività di "supply", raffinazione tradizionale e logistica primaria, *licensing out*, *procurement* attività industriali e logistica nel settore *downstream*;
- per le attività di generazione elettrica, di gestione e sviluppo portafoglio e vendita alla clientela "large" power;
- per la realizzazione dei progetti di sviluppo di asset industriali della Direzione Generale, per supporto tecnico in fase di operations;
- per le attività di bio-raffinazione, produzione di biometano, distribuzione e commercializzazione dei nuovi prodotti e di quelli tradizionali e per lo sviluppo della mobilità sostenibile (tramite la società Eni Sustainable Mobility<sup>7</sup>);
- per le attività di vendita di gas, energia elettrica e servizi ai clienti retail e business in Italia e in Europa, per le attività di sviluppo del business delle energie rinnovabili e del settore della mobilità elettrica attraverso l'ampliamento della rete dei punti di ricarica (tramite la società Eni Plenitude SpA Società Benefit – di seguito anche "Eni Plenitude");
- per le attività di produzione e commercializzazione di prodotti petrolchimici e da fonti rinnovabili e la vendita di licenze relative a tecnologie e know-how (tramite la società Versalis);
- per le attività di risanamento ambientale e gestione rifiuti (tramite la società Eni Rewind).

Alle linee di business si affiancano le funzioni di supporto al business che riportano all'Amministratore Delegato e che forniscono servizi, in modo accentrato, garantendo qualità ed efficienza. Tali funzioni includono: le strutture che fanno capo al Chief Financial Officer, le funzioni Affari Legali e Negoziati Commerciali, Affari Societari e Governance, Compliance Integrata, Comunicazione Esterna, Human Capital & Procurement Coordination, Public Affairs, Risk Management Integrato e Technology, R&D & Digital. Infine, riferiscono al CdA e, per esso, alla Presidente, la funzione Internal Audit (che presidia le attività di accertamento, analisi, valutazione e raccomandazione in merito al disegno e al funzionamento del Sistema di Controllo Interno e di Gestione dei Rischi di Eni) e il Segretario del Consiglio. Di seguito una descrizione e una rappresentazione grafica delle attività di Eni<sup>8</sup>.

Alcalá

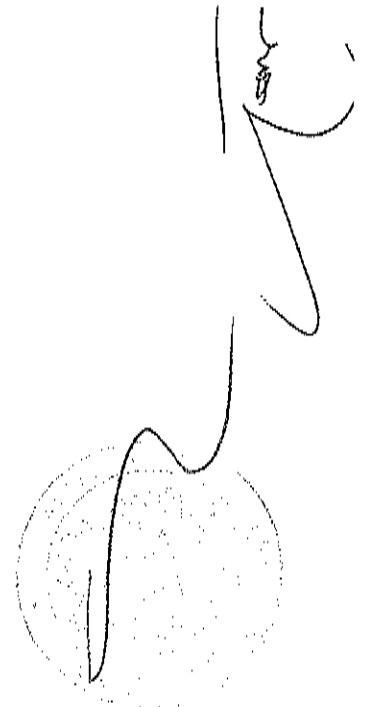

<sup>7</sup> Società operativa dal 1° gennaio 2023.

<sup>8</sup> Per maggiori approfondimenti si rinvia al sito internet della Società e alla Relazione Finanziaria Annuale.

87370/981

**LE ATTIVITÀ DI ENI: LA CATENA DEL VALORE**

Eni è un'azienda globale dell'energia ad elevato contenuto tecnologico, presente lungo tutta la catena del valore: dall'esplorazione, sviluppo ed estrazione di olio e gas naturale, alla generazione di energia elettrica da cogenerazione e da fonti rinnovabili, alla raffinazione e alla chimica tradizionali e bio, fino allo sviluppo di processi di economia circolare. Eni estende il proprio raggio d'azione fino ai mercati finali, commercializzando gas, energia elettrica e prodotti ai mercati locali e ai clienti retail e business, a cui offre anche servizi di efficienza energetica e mobilità sostenibile. Competenze consolidate, tecnologie, diversificazione geografica e delle fonti, alleanze per lo sviluppo e innovativi modelli di business e finanziari sono le leve di Eni per continuare a generare valore, rispondendo in maniera efficace alle sfide del trilemma energetico (sostenibilità ambientale, sicurezza energetica e accessibilità). In particolare, Eni è impegnata a diventare una compagnia leader nella produzione e vendita di prodotti e servizi energetici decarbonizzati, sempre più orientata al cliente. La strategia di Neutralità Carbonica al 2050 di Eni si basa su un piano di trasformazione industriale che prevede l'utilizzo di soluzioni tecnologiche già disponibili ed economicamente sostenibili, quali:

**LA CATENA DEL VALORE**

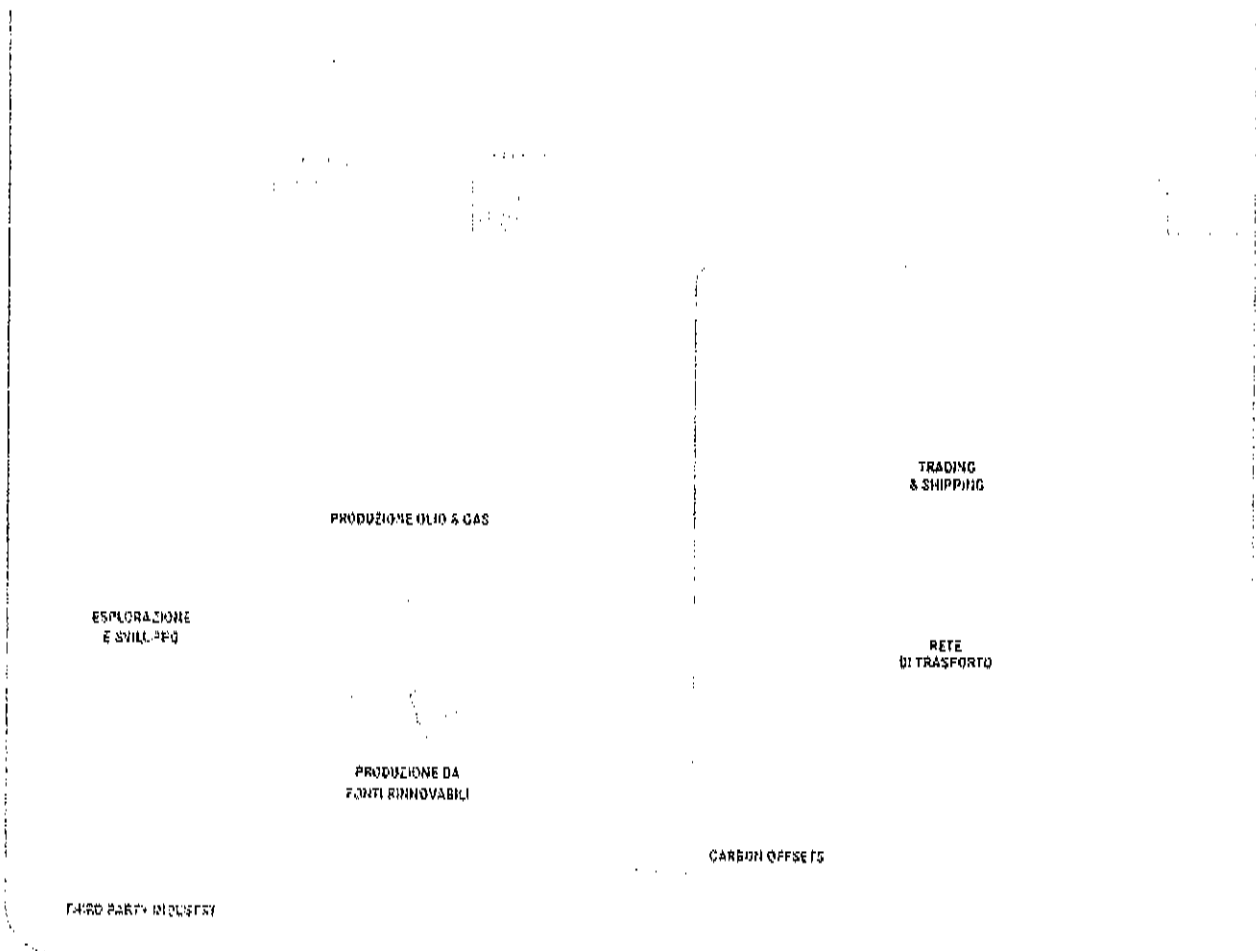

87.478/982

- Crescita progressiva della componente gas come fonte energetica ponte nella transizione, affiancata da investimenti per la riduzione delle emissioni;
- Bioenergia attraverso lo sviluppo di biometano e biocarburanti, con un apporto crescente di materia prima proveniente da rifiuti e scarti e da una filiera integrata di produzione di agri-feedstock non in competizione con la filiera alimentare;
- Rinnovabili attraverso l'incremento della capacità e l'integrazione con il business retail;
- Carbon Capture Storage (CCS) attraverso lo sviluppo di hub dedicati allo stoccaggio della CO2 per le emissioni hard-to-abate da siti industriali Eni e di terzi;
- Progressivo aumento della produzione di nuovi vettori energetici, tra cui l'idrogeno.

All'utilizzo su scala di tali soluzioni, si affianca la ricerca su tecnologie breakthrough, quali la fusione a confinamento magnetico, che possono contribuire a rivoluzionare il settore dell'energia. Le emissioni residue, cioè quelle che non possono essere ridotte a causa di vincoli tecnici ed economici, verranno compensate attraverso l'utilizzo di carbon offset di alta qualità, principalmente derivanti da Natural Climate Solutions.

Al 31 dicembre 2022, Eni controllava 401 società in Italia e all'estero<sup>9</sup>.

*Handwritten signature*

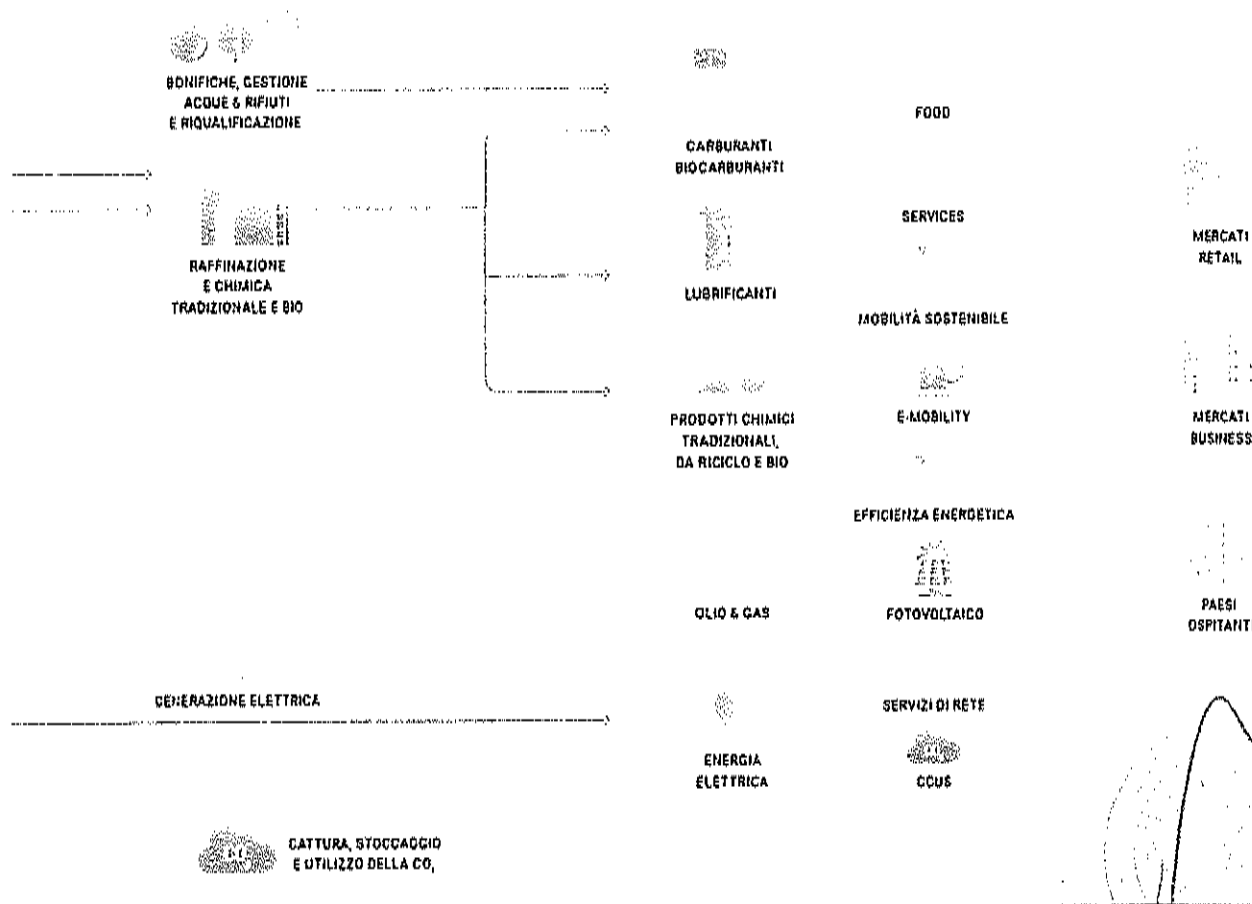

<sup>9</sup> Si fa riferimento alle società controllate di bilancio.



37.11.2023

## 1.2 Principi e valori. Il Codice Etico

I valori di Eni contenuti  
nel Codice Etico

Integrità e trasparenza sono i principi che guidano l'azione di Eni nel delineare un assetto di amministrazione e controllo adeguato alle proprie dimensioni, complessità e struttura operativa, nell'adottare un sistema di controllo interno e gestione dei rischi efficace, nel comunicare con gli azionisti e gli altri stakeholder, anche attraverso la cura e l'aggiornamento delle informazioni sul proprio sito internet.

I valori e i principi di Eni sono contenuti nel Codice Etico, il cui ultimo aggiornamento è stato approvato dal Consiglio di Amministrazione di Eni del 18 marzo 2020, in sostituzione del precedente Codice approvato dal Consiglio di Amministrazione di Eni il 23 novembre 2017. Il Codice Etico è pubblicato sul sito internet della Società (<https://www.eni.com/it-IT/chisiamo/governance/il-codice-etico.html>).

Il Codice Etico si rivolge ai membri degli organi sociali di amministrazione e controllo, ai dipendenti di Eni e a tutti coloro che collaborino o lavorino in nome o per conto o nell'interesse di Eni; tutti i destinatari, ciascuno nell'ambito delle proprie funzioni e responsabilità, sono tenuti all'osservanza dei principi contenuti nel Codice.

Il Codice Etico è un documento pensato per un'agile fruizione, con la presenza di chiare indicazioni su canoni di comportamento da adottare e l'inserimento di esempi pratici. Il Codice si arricchisce di importanti elementi di innovazione, tra i quali la correlazione di ogni principio in esso contenuto con gli obiettivi per lo sviluppo sostenibile delle Nazioni Unite (SDGs), per rendere così il Codice coerente e complementare alla mission di Eni, di cui gli SDGs costituiscono elemento fondante.

In particolare, i valori di Eni sono declinati nel Codice Etico in impegni che l'azienda si assume e che a loro volta sono tradotti in comportamenti di riferimento per le persone, affinché possano costituire una guida pratica nell'operatività aziendale.

A tal fine il Codice Etico, disponibile in 12 lingue, è diffuso in modo capillare ed è promosso attraverso una pluralità di iniziative, fra cui un'attività di formazione specifica aziendale.

Il Codice Etico contiene principi generali non derogabili ed è elemento chiave della disciplina in materia di anti-corruzione. Inoltre, pur avendo rilevanza autonoma, è principio fondamentale di riferimento del Modello 231 – individuando i valori etici essenziali ai fini della prevenzione dei reati-presupposto – nonché parte del "Quadro di riferimento generale del sistema normativo", che ispira le previsioni contenute negli strumenti normativi aziendali.

L'attività di promozione e formazione sul Codice Etico è responsabilità della funzione Compliance Integrata, che ne assicura anche il supporto interpretativo coinvolgendo le competenti funzioni, mentre la segnalazione di potenziali violazioni è ricondotta nell'ambito del canale delle segnalazioni, disciplinate dall'apposito strumento normativo<sup>10</sup>.

Il Codice Etico e le sue successive modifiche sono approvati dal Consiglio di Amministrazione di Eni SpA, su proposta dell'Amministratore Delegato d'intesa col Presidente, sentito il parere del Collegio Sindacale e del Comitato Controllo e Rischi.

Il Codice Etico si applica anche a tutte le società controllate da Eni SpA, direttamente e indirettamente, in Italia e all'estero.

<sup>10</sup> Per maggiori approfondimenti si rinvia al paragrafo dedicato alla "Gestione delle segnalazioni anche anonime ricevute da Eni SpA e da società controllate in Italia e all'estero" della presente Relazione.

87479/986

I rappresentanti indicati da Eni negli organi sociali delle partecipate, nei consorzi e nelle joint venture promuovono i principi e i contenuti del Codice negli ambiti di rispettiva competenza.

### 1.3 Principi di Corporate Governance

Il Consiglio ha definito i principi inderogabili posti a base del sistema di Corporate Governance di Eni

Il Consiglio di Amministrazione ha definito i principi inderogabili posti a base del sistema di Corporate Governance di Eni, ponendo l'integrità e la trasparenza alla base dell'architettura societaria e affermando il proprio impegno a:

- adottare misure che assicurino la corretta gestione delle situazioni in cui possa sussistere un conflitto di interessi, anche potenziale, curando la tutela dei diritti dei propri stakeholder e i rapporti con essi, e fornendo informazioni complete, tempestive, chiare e corrette, garantendo la parità informativa di tutti gli azionisti;
- eseguire le migliori pratiche di governo societario, anche attraverso il confronto con i modelli di governance italiani ed esteri e, in particolare, con i principi emessi dalle istituzioni e associazioni più rappresentative;
- promuovere all'esterno i principi della propria Corporate Governance, facendosi portavoce di riflessioni e novità, in particolare con la partecipazione a gruppi di lavoro istituzionali e di settore, nonché con la promozione di iniziative in materia;
- promuovere e mantenere un adeguato, efficace ed efficiente Sistema di Controllo Interno e di Gestione dei Rischi.

Nello svolgimento dell'attività di direzione e coordinamento, Eni agisce nel rispetto dei principi di corretta gestione societaria e imprenditoriale, dell'autonomia giuridica e gestionale e così degli interessi specifici delle singole società, in particolare di quelle quotate e/o soggette alla disciplina dell'unbundling, degli interessi di eventuali soci terzi, degli obblighi di riservatezza per la tutela degli interessi commerciali delle società e per garantire la corretta applicazione della normativa in materia di abusi di mercato, della normativa applicabile, inclusa quella locale nel caso delle società estere.

In particolare, fra le finalità perseguite, primaria importanza rivestono le azioni miranti ad assicurare adeguatezza, efficacia ed efficienza del Sistema di Controllo Interno e di Gestione dei Rischi del gruppo e il rispetto delle norme cui è soggetta la Società, anche in veste di controllante.

### 1.4 Approccio responsabile e sostenibile e dialogo con gli stakeholder

Eni opera secondo una logica di creazione di valore nel medio e lungo termine per l'azienda stessa e per tutti gli stakeholder

L'approccio responsabile e sostenibile fa parte di ogni aspetto del business di Eni e rappresenta il modo di operare orientato alla creazione di valore nel medio e lungo termine per l'azienda e per tutti gli stakeholder. Tale approccio distintivo permette di operare nel complesso contesto attuale e contemporaneamente rispondere alla sfida cruciale del settore energetico: dare accesso all'energia a tutti, in maniera efficiente e sostenibile contrastando gli effetti dei cambiamenti climatici attraverso la riduzione delle emissioni climateranti connesse con le attività aziendali e l'intero ciclo di vita dei prodotti energetici venduti. In questo contesto Eni si impegna a favorire una just transition che metta al centro le persone, che sia efficace ed incisiva, contemplando l'adozione di soluzioni differenziate e con diverse gradualità, a seconda della specificità dei contesti e dei vincoli interni e che consenta di raggiungere l'obiettivo di zero emissioni nette entro il 2050. L'approccio distintivo si basa anche sulla condivisione dei benefici sociali ed economici con i lavoratori, le comunità, i fornitori e i clienti in maniera inclusiva, trasparente e socialmente equa, nella consapevolezza della rilevanza della dimensione sociale dell'ambizioso percorso tracciato. Eni lavora affinché il processo di decarbonizzazione offra opportunità di conversione delle attività esistenti e di sviluppo di nuove filiere produttive con rilevanti opportunità di lavoro e di crescita economica dei Paesi in cui Eni opera, anche in considerazione del diverso livello di sviluppo degli stessi.

Alcalino

Eni

01/17/2025

A tal proposito il nuovo Piano Strategico 2023-2026 ha definito azioni specifiche per guidare il processo di trasformazione del business di Eni, con iniziative volte allo sviluppo delle professionalità rispetto ai fabbisogni interni di competenze a supporto della transizione energetica. Eni nell'ambito delle attività di "transition-out" o dei processi di trasformazione, si impegna a dare priorità ai programmi di reskilling e upskilling dei lavoratori con l'obiettivo di impegnarsi al meglio per sostenerne la ricollocazione in attività nuove o trasformate (nell'ambito della Società o in altre società). Per quanto riguarda le iniziative di sviluppo locale, il nuovo Piano mira a rafforzare le comunità con particolare attenzione ai contesti più complessi e vulnerabili, particolarmente nei settori di accesso all'energia, diversificazione economica, educazione e formazione professionale, migliorando la qualità di vita delle persone e irrobustendo i loro meccanismi di resilienza anche rispetto alle trasformazioni che la transizione energetica porta con sé<sup>11</sup>.

La mission Eni  
e il contributo di Eni  
al raggiungimento  
degli SDGs

Tale percorso è ribadito anche nella mission di Eni – approvata dal Consiglio di Amministrazione a settembre 2019 – la quale integra organicamente i 17 Obiettivi di Sviluppo Sostenibile delle Nazioni Unite (SDGs) a cui Eni intende contribuire<sup>12</sup>, consapevole che lo sviluppo del business non possa più prescindere da essi. In tal senso, fin dalle fasi iniziali di definizione e sviluppo, i progetti di business sono valutati rispetto agli SDGs al fine di quantificarne il contributo nel Paese di presenza e indirizzarne le scelte progettuali. Tale valutazione, avviata nel 2020 ed applicata ad alcuni casi studio, sarà estesa in modo sistematico.

Questo cambiamento culturale è già patrimonio delle persone di Eni, e costituisce una costante spinta dell'azienda verso l'innovazione continua, la valorizzazione della diversità come leva di sviluppo, il rispetto e la promozione dei diritti umani, l'integrità e trasparenza nella gestione del business e la tutela dell'ambiente

È necessario considerare che il raggiungimento degli SDGs richiede una collaborazione senza precedenti tra il settore pubblico e quello privato. Da qui l'impegno di Eni nella definizione e costruzione di alleanze con partner autorevoli (Organizzazioni Internazionali, istituzioni italiane ed europee, banche di sviluppo, settore privato, enti e agenzie di cooperazione, organizzazioni di ispirazione religiosa e organizzazioni della società civile) per competenza tecnica, prestigio e affidabilità nonché presenza e capacità di incidenza nei Paesi in cui opera. In questo modo l'azione sinergica e la condivisione di know-how, competenze e asset diviene un motore per la crescita delle comunità e dei Paesi nell'ambito della diversificazione economica, dell'educazione e della formazione, dell'accesso all'energia e all'acqua, degli interventi di promozione della salute e dell'igiene.

Ne sono esempi le collaborazioni avviate da Eni con le agenzie delle Nazioni Unite quali UNDP, UNIDO, UNESCO e UNICEF, agenzie di cooperazione nazionali come AICS, USAID, e SETAB, istituzioni finanziarie come World Bank, CDP e Standard Bank, organismi della società civile come ADPP, AVSI, Banco Alimentare, CUAMM, GHACCO, Elsewedi Electric Foundation, Fondazione E4Impact, Istituto Superiore Don Bosco di Maputo, SACA, TechnoServe, e VIS<sup>13</sup>, e del settore privato come CNH Industrial e Iveco Group. Nel 2022 è proseguita la partecipazione di Eni a UN Global Compact, la più grande iniziativa mondiale sulla sostenibilità d'impresa, confermando l'impegno costante a favore dei Principi delle Nazioni Unite per il business responsabile. A seguito della sottoscrizione nel 2021 dei Women

<sup>11</sup> Inoltre, nel corso del 2022 si è svolta la prima iniziativa di capacity building istituzionale, rivolta a funzionari ministeriali del Kenya e del Ruanda, per la promozione delle energie rinnovabili e per accelerare la transizione energetica, in particolare nei paesi esportatori di fonti fossili, secondo l'accordo triennale siglato da Eni e l'Agenzia Internazionale per le Energie Rinnovabili (IRENA).

<sup>12</sup> Per maggiori approfondimenti sul tema del contributo di Eni al raggiungimento degli SDGs si rinvia alla Dichiarazione consolidata di carattere non finanziario 2022.

<sup>13</sup> UNDP - Programma delle Nazioni Unite per lo Sviluppo; UNIDO - Organizzazione delle Nazioni Unite per lo Sviluppo Industriale; UNESCO - Organizzazione delle Nazioni Unite per l'Educazione, la Scienza e la Cultura; UNICEF - Fondo delle Nazioni Unite per l'infanzia; AICS - Agenzia Italiana per la Cooperazione allo Sviluppo; USAID - Agenzia degli Stati Uniti per lo Sviluppo Internazionale; SETAB - Secretaría de Educación Tabasco; CDP - Cassa Depositi e Prestiti; ADPP - Ajuda de Desenvolvimento de Povo para Povo, Aiuto per lo Sviluppo da Persone a Persone; GHACCO - Ghana Alliance for Clean Cooking; SACA - Stakeholder Alliance for Corporate Accountability; VIS - Volontariato internazionale per lo Sviluppo. AVSI e CUAMM sono organizzazioni non governative senza scopo di lucro e si occupano, rispettivamente, di realizzazione di progetti di cooperazione allo sviluppo e aiuto umanitario in tutto il mondo e di tutela della salute delle popolazioni africane.

2022/2023

Empowerment Principles, nel 2022 Eni ha partecipato al Target Gender Equality Accelerator, un programma dedicato al settore privato coordinato da UN Global Compact con il supporto di UN Women.

Eni inoltre aderisce all'Extractive Industry Transparency Initiative (EITI), iniziativa multistakeholder finalizzata a promuovere la gestione responsabile delle risorse naturali e a rafforzare la governance del settore estrattivo, supportandone anche nel 2022 l'attività a livello internazionale e contribuendo all'implementazione dello standard EITI a livello locale.

#### Il ruolo del Consiglio di Amministrazione

Il Consiglio di Amministrazione di Eni gioca un ruolo centrale nella definizione, su proposta dell'Amministratore Delegato, delle linee strategiche e degli obiettivi della Società e del gruppo, perseguendone il successo sostenibile e monitorandone l'attuazione. Su tali tematiche il Consiglio di Amministrazione esamina e/o approva, su proposta dell'Amministratore Delegato, iniziative strategiche e target, il portafoglio dei top risk Eni, tra i quali è incluso il climate change, il Piano di Incentivazione di breve e lungo termine<sup>14</sup>, con obiettivi legati alla strategia di decarbonizzazione per Amministratore Delegato e management, i progetti rilevanti ed il loro stato di avanzamento, su base semestrale, con sensitivity al carbon pricing e gli accordi di carattere strategico.

La sostenibilità del business nel medio-lungo termine e le relative sfide legate al processo di transizione energetica rispetto ai possibili scenari di decarbonizzazione sono i temi centrali del Piano Strategico e di Lungo Termine di Eni. A marzo 2022, Eni ha rilanciato i propri obiettivi di riduzione delle emissioni GHG, con nuovi target di breve e medio termine che hanno accelerato il percorso verso la neutralità carbonica nel 2050, confermando l'impegno di Eni ad allineare ulteriormente la traiettoria di riduzione agli scenari low carbon. Il nuovo Piano Strategico 2023-2026 e di medio-lungo termine, approvato dal Consiglio di Amministrazione il 22 febbraio 2023, conferma gli obiettivi di riduzione delle emissioni e il piano di trasformazione industriale che porterà Eni alla totale decarbonizzazione dei processi e dei prodotti energetici entro il 2050.

Il Consiglio di Amministrazione è supportato, sulle tematiche di sostenibilità, da un Comitato consultivo, denominato Comitato Sostenibilità e Scenari (di seguito anche "CSS"), istituito nel 2014 dal Consiglio stesso, che approfondisce periodicamente, tra le altre tematiche<sup>15</sup>, anche quelle relative all'integrazione tra strategia, scenari evolutivi e sostenibilità del business nel medio-lungo termine, esaminando gli scenari per la predisposizione del Piano Strategico.

Grazie al crescente impegno nella trasparenza ed al modello di business costruito da Eni negli ultimi nove anni per creare valore sostenibile nel lungo termine, il titolo Eni ha conseguito o mantenuto risultati di leadership nei più diffusi rating ESG e confermato la propria presenza nei principali indici ESG<sup>16</sup>.

#### L'impegno di Eni per il rispetto e la promozione dei diritti umani

Nel 2022 Eni ha proseguito il percorso intrapreso che aveva portato all'approvazione della Dichiarazione Eni sul Rispetto dei Diritti Umani da parte del Consiglio di Amministrazione di Eni a dicembre 2018, rafforzando gli incentivi collegati alle performance sui diritti umani all'interno degli obiettivi assegnati ai diversi livelli manageriali e implementando il modello di gestione finalizzato a garantire lo svolgimento del processo di due diligence secondo gli United Nations Guiding Principles on Business and Human Rights (UNGP) e le OECD Guidelines for Multinational Enterprises. A dicembre 2022 il Comitato Sostenibilità e Scenari ha approfondito la tematica del rispetto dei diritti umani, nell'ambito della just transition. Nella prospettiva di migliorare costantemente il proprio approccio e l'accessibilità di queste informazioni Eni ha pubblicato la quarta edizione del report "Eni for Human Rights", che descrive il modello gestionale adottato sul tema e rende conto delle attività portate avanti

<sup>14</sup> Per maggiori approfondimenti si rinvia alla Relazione sulla Politica di Remunerazione e sui compensi corrisposti, pubblicata sul sito internet di Eni.

<sup>15</sup> Per approfondimenti sulle attività svolte dal Comitato nel 2022 si rinvia al paragrafo "Comitato Sostenibilità e Scenari" della presente Relazione.

<sup>16</sup> Si rimanda al paragrafo "Rapporti con gli azionisti e il mercato" della presente Relazione ed alla pagina Investitori del sito per gli aggiornamenti puntuali su indici e rating ESG di rilevanza per i mercati finanziari.

87478/1987

negli ultimi anni, avvalendosi dell'UNGP Reporting Framework per rendicontare impegni e risultati conseguiti. Nel 2022 è stato anche pubblicato il focus report "Eni e la transizione centrata sulle persone" che presenta l'impegno di Eni e raccoglie le principali iniziative di *just transition* per i lavoratori, i fornitori, le comunità e i clienti di Eni, anche con il supporto di casi studio dedicati. Inoltre, da novembre 2022, Eni è "full member" della Voluntary Principles Initiative (VPI), avendo completato con successo l'iter di ammissione. VPI è l'iniziativa composta da governi, organizzazioni internazionali e aziende, che promuove l'implementazione dei Voluntary Principles on Security and Human Rights, volti a sostenere e guidare le aziende nella gestione dei rischi di violazione dei diritti umani nelle attività di security.

Sempre in ambito Human Rights sono stati svolti degli studi di impatto sui diritti umani dei progetti più rilevanti, individuati secondo un approccio risk based, con particolare riferimento ai progetti bio agri feedstock avviati in Congo e Kenya nel corso del 2022. Questi ultimi sono stati oggetto anche di un'analisi sui correlati impatti socioeconomici. Nel 2022 sono inoltre stati costituiti specifici tavoli di lavoro interfunzionali finalizzati a seguire l'evoluzione normativa in materia di diritti umani ed analizzarne le implicazioni per Eni, con particolare riferimento alla proposta di Direttiva Europea sulla Corporate Due Diligence nonché alla proposta di Regolamento che vieta i prodotti ottenuti con il lavoro forzato sul mercato dell'Unione.

Fra le altre attività in ambito di diritti umani, si segnalano alcuni progetti, già avviati nel 2021, connessi allo strumento normativo aziendale, allegato alla Management System Guideline "Sistema di Controllo Interno e Gestione dei Rischi", denominato "Eni contro la violenza e le molestie sul lavoro". In particolare, sono state svolte attività formative e informative, con assegnazione di specifici obiettivi manageriali a tutti i dirigenti Eni. Infine, è stata completata la progettazione del corso formativo destinato a tutte le Persone Eni, la cui erogazione è prevista nel 2023. Si segnala, inoltre, che lo strumento normativo adottato da Eni contro la violenza e le molestie sul lavoro è stato premiato agli LC Sustainability Awards 2022 come espressione di un disegno lungimirante ed ambizioso di Eni in materia di etica e compliance. È proseguita, infine, l'attività di responsible contracting in ambito Compliance Diritti Umani.

La reportistica di  
 sostenibilità

In continuità con il percorso di integrazione delle informazioni finanziarie e non, avviato nel 2010 da Eni, la Relazione sulla Gestione, contenuta nella Relazione Finanziaria Annuale, include, a partire dall'esercizio 2017, come specifica sezione, la "Dichiarazione consolidata di carattere non finanziario" (di seguito DNF) prevista dal D.Lgs. n. 254/2016<sup>17</sup>. La DNF, redatta secondo lo standard di rendicontazione GRI - Global Reporting Initiative, è approvata dal Consiglio di Amministrazione di Eni ed è sottoposta a verifica limitata da parte della società incaricata della revisione legale del bilancio di Eni (PwC), ai sensi di legge e degli standard professionali di riferimento in materia di assurance su informazioni non finanziarie (ISAE 3000).

In aggiunta alla DNF, Eni continua a pubblicare il documento volontario di sostenibilità "Eni for", che viene redatto e presentato in occasione dell'Assemblea degli Azionisti sin dal 2006, previa approvazione del Consiglio di Amministrazione. Tale documento approfondisce l'impegno di Eni verso la transizione energetica e il contributo di Eni agli SDGs e illustra l'impegno di Eni per il raggiungimento della Neutralità Carbonica al 2050 sulla base delle raccomandazioni della Task Force on Climate-related Financial Disclosure (TCFD) del Financial Stability Board.

Eni fin dal 2019 è inclusa tra le 10 aziende Top Performer a livello mondiale per il reporting di sostenibilità nel documento "Reporting Matters 2022" pubblicato dal World Business Council

<sup>17</sup> Per maggiori approfondimenti si rinvia alla Relazione Finanziaria Annuale, pubblicata sul sito internet della Società [www.eni.com](http://www.eni.com)

2022/2023/2024

for Sustainable Development (WBCSD) che ha valutato oltre 150 aziende leader mondiali di vari settori.

Il dialogo con gli  
stakeholder

Eni considera il coinvolgimento degli stakeholder una leva fondamentale per la creazione di valore di lungo periodo<sup>18</sup>. Operando in 62 Paesi con diversi contesti socioeconomici, la comprensione delle aspettative di tutti gli stakeholder e la condivisione delle scelte sono fattori strategici per il mantenimento di rapporti improntati alla reciproca fiducia, trasparenza e integrità.

Tale attitudine risponde alla Raccomandazione del Codice di Corporate Governance, secondo cui il Consiglio di Amministrazione deve promuovere, nelle forme più opportune, anche il dialogo con gli stakeholder rilevanti per la Società e si fonda sui principi e gli indirizzi espressi, dal Consiglio stesso, nel Codice Etico di Eni<sup>19</sup>.

L'applicativo aziendale "Stakeholder Management System" (SMS), operativo dal 2018, è dedicato alla "mappatura" degli stakeholder per attività e nuovi progetti di tutte le linee di business Eni. Gli stakeholder sono analizzati in base alla loro rilevanza e vulnerabilità nel contesto e alla loro disposizione verso le attività dell'azienda. SMS raccoglie, inoltre, tutta la documentazione inerente al rapporto con singoli stakeholder nei territori di presenza, inclusi richieste e grievance (lamentele), e le relative azioni di risposta intraprese. Il sistema supporta la conoscenza dei contesti, anche grazie alla mappatura delle aree censite dall'UNESCO come siti di particolare interesse culturale e/o naturalistico (World Heritage Sites, WHS).

Con questi strumenti, SMS consente di comprendere i principali temi di interesse degli stakeholder e i potenziali impatti sui Diritti Umani. Tutto ciò concorre alla definizione delle strategie di engagement dei portatori di interesse nei territori di presenza, alle valutazioni di reputazione aziendale presso le varie categorie di stakeholder e alle attività di assessment e monitoraggio del rischio operativo "Rapporti con Stakeholder Locali"; tale rischio è valutato Top Risk di Eni ed è quindi oggetto di periodico reporting al Consiglio di Amministrazione come parte del Modello di Risk Management Integrato Eni.

Nel corso del 2022, sono state emesse le versioni aggiornate degli strumenti normativi aziendali allegati alla Management System Guideline "Impresa responsabile e sostenibile" in materia, rispettivamente, di Stakeholder Engagement e di Grievance Mechanism.

## 1.5 Le iniziative di Corporate Governance di Eni

Eni si impegna a realizzare un sistema di Corporate Governance ispirato a criteri di eccellenza, nel confronto aperto con il mercato. Pertanto, la Società ha promosso molte iniziative per migliorare il proprio sistema interno e quello nazionale, ponendo la massima attenzione nella comunicazione con i propri stakeholder e assicurando un impegno costante per l'effettivo esercizio dei diritti degli azionisti.

In particolare, nel 2011, Eni ha inteso fornire un contributo concreto al dibattito sulla Corporate Governance delle società italiane quotate, muovendo dall'analisi delle best practice estere prive di riscontro nel sistema nazionale e alle quali la Società presta particolare attenzione per la proiezione internazionale della sua attività. I risultati delle analisi svolte, filtrati dall'esperienza della Società, hanno condotto a elaborare 35 proposte (normative o di autodisciplina) per migliorare l'efficienza del sistema italiano, larga parte delle quali sono

<sup>18</sup> Nel presente paragrafo si fa riferimento al dialogo con gli stakeholder diversi dagli azionisti. Il dialogo con questi ultimi è descritto nel paragrafo "Rapporti con gli azionisti e il mercato" della presente Relazione, cui si rinvia.

<sup>19</sup> Per maggiori approfondimenti sul tema del dialogo con gli stakeholder si rinvia al paragrafo "Attività di stakeholder engagement" della Relazione Finanziaria Annuale 2022.

87479/959

state recepite come raccomandazioni o commenti nella edizione del Codice di Autodisciplina del 2011.

Il dialogo con il mercato sulle tematiche di governance

Facendo seguito a questa iniziativa, nel corso del 2018 e 2019 le competenti funzioni aziendali, anche avvalendosi del supporto di un consulente esterno, hanno svolto alcuni approfondimenti e dialogato con il mercato su aspetti di possibile interesse nell'ottica del miglioramento continuo del modello di governance di Eni, per cogliere le opportunità derivanti da studi ed esperienze maturate nel contesto internazionale.

In particolare, attraverso una survey e incontri della Presidente con i principali azionisti di Eni e i proxy advisor sono state approfondite le possibili evoluzioni del sistema di governance della Società.

Ad esito, è emerso un sostanziale e diffuso apprezzamento da parte degli investitori per il sistema di governance di Eni, ritenuto adeguato ed efficiente, senza escludere la possibilità di introdurre soluzioni di governance allineate a modelli internazionali adottate anche dai peers di Eni.

Nel corso del 2020, Eni ha partecipato ad iniziative promosse da enti e associazioni nazionali e internazionali, tra cui l'Enacting Purpose Initiative, promossa dalla Saïd Business School dell'Università di Oxford, per approfondire il tema dello scopo dell'impresa in termini di sostenibilità.

Inoltre, il 23 dicembre 2020, il Consiglio di Amministrazione di Eni ha deliberato l'adesione al Codice di Corporate Governance, che applica dal 1° gennaio 2021.

Nel corso del 2021, Eni ha partecipato a gruppi di lavoro per l'approfondimento di temi legati all'applicazione del nuovo Codice, tra cui quella all'Osservatorio sulle politiche di dialogo con gli azionisti, istituito da Assonime (l'Associazione delle società italiane per azioni) per offrire una sede di confronto permanente tra le società quotate chiamate a definire una politica di dialogo con gli azionisti, come previsto dal Codice di Corporate Governance. Il percorso di approfondimento della tematica, anche attraverso l'analisi delle politiche di engagement adottate dagli investitori istituzionali e dai gestori di attivi nonché dalle associazioni di categoria rappresentative, hanno condotto all'elaborazione di una politica per il dialogo con gli azionisti, approvata l'8 marzo 2022 dal Consiglio di Amministrazione di Eni, su proposta della Presidente, d'intesa con l'Amministratore Delegato<sup>20</sup>.

Nel corso del 2022, Eni ha partecipato a gruppi di lavoro associativi per l'approfondimento di temi oggetto di interventi normativi europei quali gli obblighi di rendicontazione e i doveri di diligenza in materia di sostenibilità, nonché le riflessioni in materia di Say on Climate. In particolare, in occasione dell'Assemblea dell'11 maggio 2022, in continuità con quanto effettuato l'anno precedente, è stato pubblicato un messaggio della Presidente e dell'Amministratore Delegato sulla transizione climatica in cui si richiedeva agli azionisti di esprimere, tramite il rappresentante designato, le proprie opinioni sulla strategia per il clima illustrata in tale documento. Tale messaggio ha ricevuto un riscontro positivo da parte della coalizione Climate Action 100+.

Infine, sono state svolte riflessioni in merito ad eventuali modifiche del modello societario e, anche sulla base del dialogo svolto con gli azionisti, è stato condiviso il mantenimento dell'attuale modello.

<sup>20</sup> Per maggiori approfondimenti si rinvia al paragrafo dedicato alla "Politica per la gestione del dialogo con gli investitori" della presente Relazione.

RT 178/2020

Sulle ulteriori iniziative di Corporate Governance e sulle modalità applicative migliorative rispetto alle Raccomandazioni del Codice di Corporate Governance, si forniranno maggiori approfondimenti nel prosieguo della Relazione.

## 1.6 Modello di Corporate Governance

### 1.6.1 IL MODELLO DI CORPORATE GOVERNANCE DI ENI SPA

Eni adotta il modello tradizionale di amministrazione e controllo

La struttura di Corporate Governance di Eni è articolata secondo il modello tradizionale italiano, che – fermi i compiti dell'Assemblea – attribuisce la gestione strategica al Consiglio di Amministrazione, fulcro del sistema organizzativo e le funzioni di vigilanza al Collegio Sindacale.

La revisione legale dei conti è affidata ad una Società di revisione, incaricata dall'Assemblea degli Azionisti.

Conformemente alle previsioni statutarie, il Consiglio di Amministrazione ha nominato un Amministratore Delegato, cui ha affidato la gestione della Società, riservando alla propria esclusiva competenza la decisione su alcune materie. L'Amministratore Delegato è quindi il principale responsabile della gestione della Società (Chief Executive Officer), fermi i compiti riservati al Consiglio. Il 4 giugno 2020 (con decorrenza 1° luglio 2020), il Consiglio ha altresì nominato, ai sensi dello Statuto, due Direttori Generali responsabili delle Direzioni Natural Resources e Energy Evolution.

Alla Presidente del Consiglio di Amministrazione il Consiglio ha attribuito un ruolo centrale nel sistema dei controlli interni<sup>21</sup> ed ha previsto che svolga le sue funzioni statutarie di rappresentanza gestendo in particolare i rapporti istituzionali della Società in Italia, in condivisione con l'Amministratore Delegato. Le sono inoltre state conferite le deleghe, previste dallo Statuto, per l'individuazione e la promozione di progetti integrati ed accordi internazionali di rilevanza strategica, in condivisione con l'Amministratore Delegato.

Il modello prescelto sancisce la netta separazione tra le funzioni di Presidente e quelle di Amministratore Delegato; a entrambi compete, ai sensi dell'art. 25 dello Statuto, la rappresentanza della Società.

Il Consiglio ha costituito al proprio interno quattro comitati con funzioni consultive e propositive nei confronti del Consiglio stesso: il Comitato Controllo e Rischi, il Comitato Remunerazione, il Comitato per le Nomine e il Comitato Sostenibilità e Scenari, i quali riferiscono al Consiglio tramite i rispettivi Presidenti, in ogni riunione, sui temi più rilevanti trattati<sup>22</sup>.

Figure centrali nel modello di governance di Eni sono inoltre:

- il Dirigente Preposto alla redazione dei documenti contabili societari (di seguito anche "Dirigente Preposto" o "DP") che il Consiglio di Amministrazione ha individuato, a partire dal 1° agosto 2020, nel Responsabile della funzione Amministrazione e Bilancio della Società;
- l'Organismo di Vigilanza, nominato dal Consiglio e composto da 1 componente interno (individuato nel Director Internal Audit), dal Presidente del Collegio Sindacale e da 3 componenti esterni, tra cui il Presidente.

Per maggiori approfondimenti sul Dirigente Preposto e l'Organismo di Vigilanza si rinvia ai paragrafi dedicati della presente Relazione.

<sup>21</sup> Per maggiori approfondimenti si rinvia al paragrafo dedicato alla Presidente del capitolo sul "Sistema di Controllo Interno e di Gestione dei Rischi" della presente Relazione.

<sup>22</sup> Per maggiori approfondimenti si rinvia al paragrafo "Comitati del Consiglio" della presente Relazione.



87/27/09/21

Alcune scelte organizzative e gestionali, evidenziate nel corso della Relazione, sono state effettuate in applicazione della normativa statunitense, cui la Società è soggetta in ragione della quotazione sul NYSE, tra cui l'attribuzione al Collegio Sindacale del ruolo di Audit Committee<sup>23</sup>.

Si fornisce di seguito una rappresentazione grafica della struttura di governance della Società al 31 dicembre 2022:

---

<sup>23</sup> Per approfondimenti si rinvia ai paragrafi dedicati al Collegio Sindacale della presente Relazione.

87479/992

**STRUTTURA DI CORPORATE GOVERNANCE DELLA SOCIETÀ RIFERITA AL 31 DICEMBRE 2022**

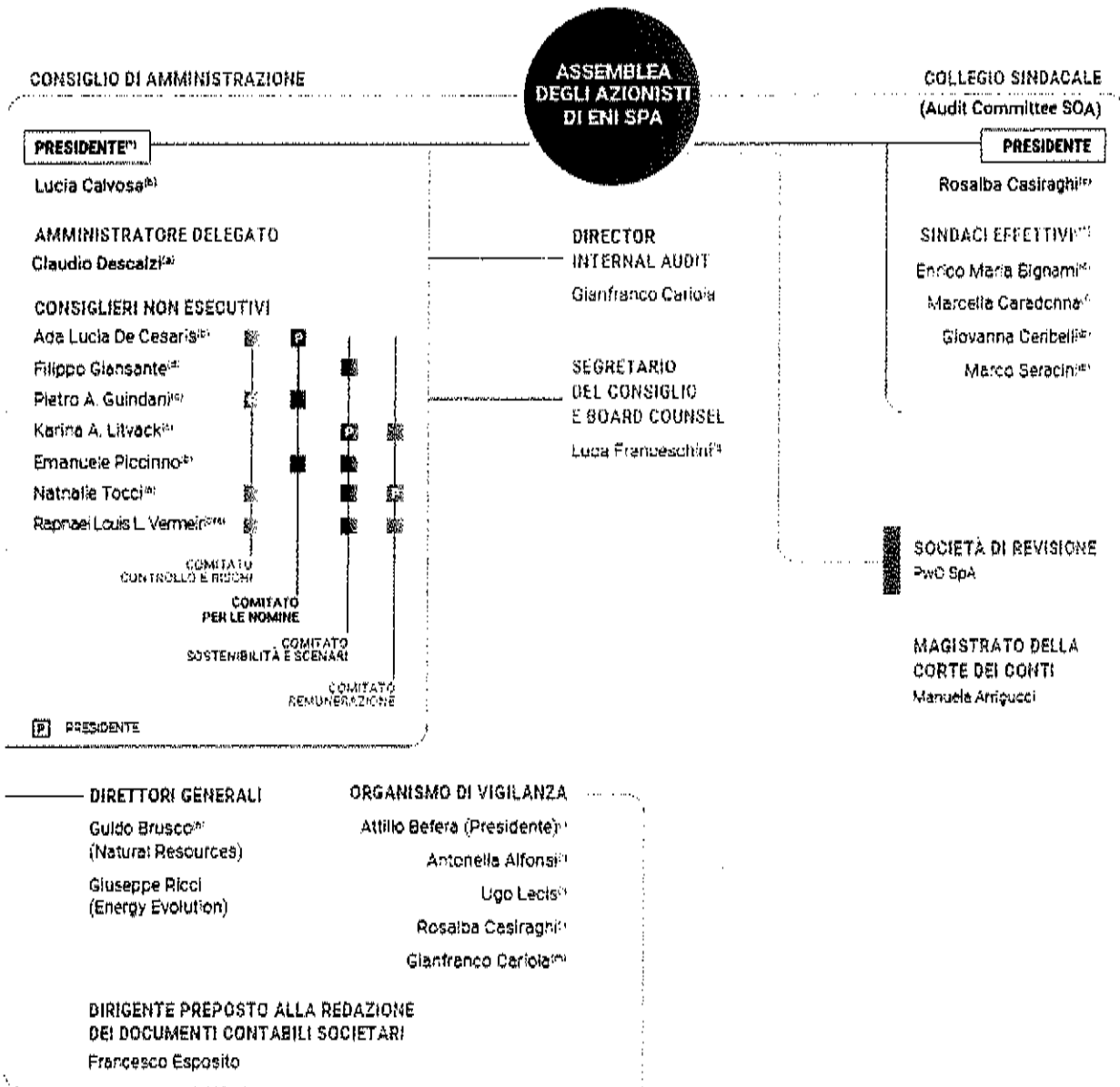

*Handwritten signature: Lucia Calvosa*

*Handwritten signature: Attilio Befera*

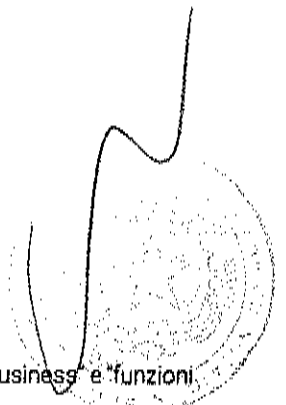

(a) Eletto dalla lista di maggioranza.  
 (b) Eletto dalla lista di maggioranza, indipendente ai sensi di legge e del Codice di Corporate Governance.  
 (c) Eletto dalla lista di minoranza, indipendente ai sensi di legge e del Codice di Corporate Governance.  
 (d) Eletto dalla lista di maggioranza, non esecutivo.  
 (e) Dal 29 aprile 2021 è lead independent director.  
 (f) Eletto il 12 maggio 2021 su proposta del Ministero dell'Economia e delle Finanze, indipendente ai sensi di legge e del Codice di Corporate Governance.  
 (g) Anche Director Compliance Integrata.  
 (h) Dal 7 febbraio 2022, fino al 6 febbraio 2022 il Direttore Generale Natural Resources è stato Alessandro Pulli.  
 (i) Corresponsabile esterno.  
 (j) Presidente del Collegio Sindacale.  
 (k) Director Internal Audit.

(\*) Non esecutivo.  
 (\*\*) Società suppletiva:  
 - Roberto Magli, eletto il 12 maggio 2021 su proposta del Ministero dell'Economia e delle Finanze.  
 - Claudia Manzabotta, eletta dalla lista di minoranza.

La struttura organizzativa del management di Eni è articolata in "linee di business" e "funzioni di supporto al business".

Di seguito una rappresentazione grafica della macrostruttura organizzativa di Eni SpA al 31 dicembre 2022:

87479/993

**MACROSTRUTTURA ORGANIZZATIVA DI ENI SPA RIFERITA AL 31 DICEMBRE 2022**

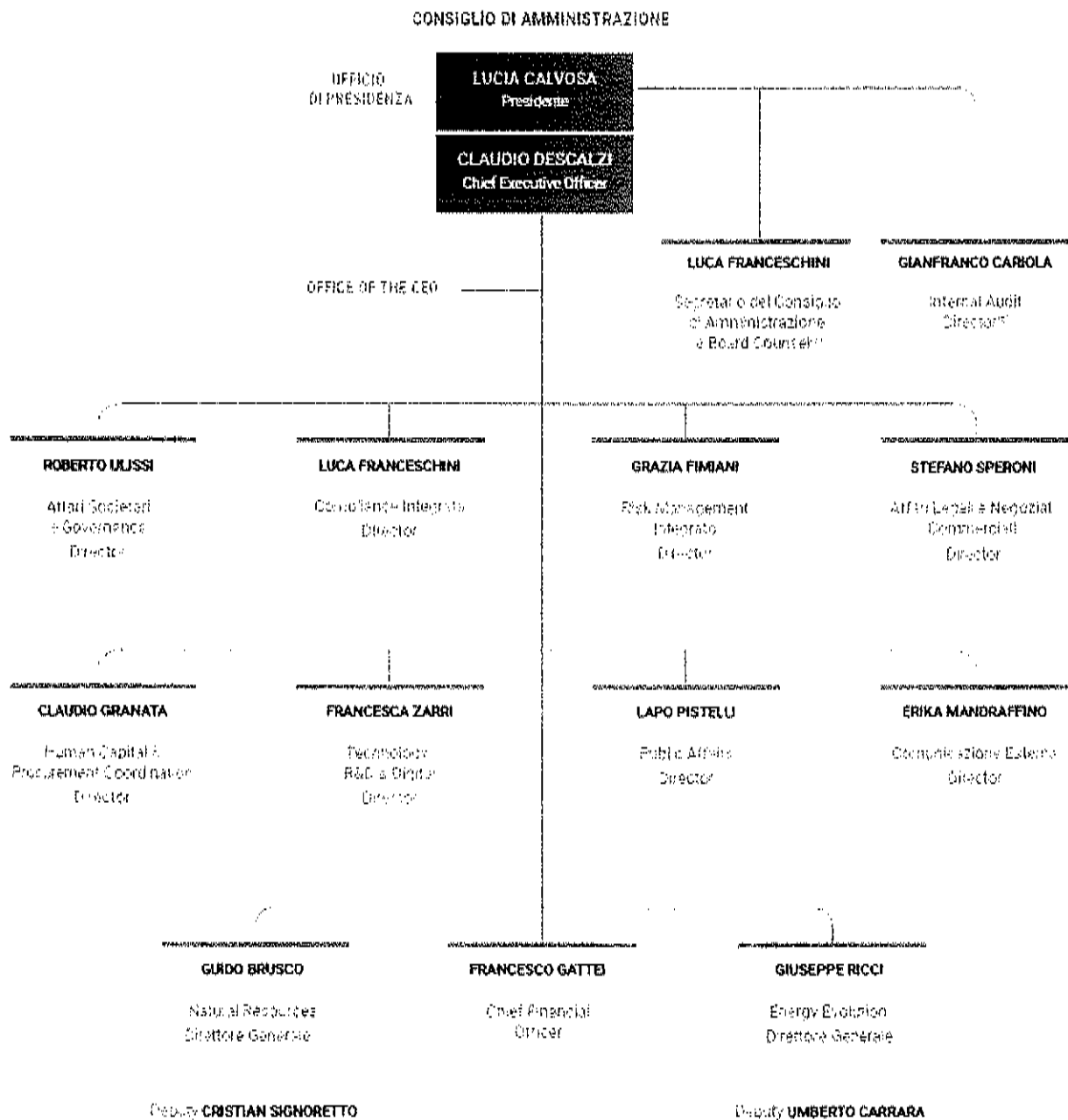

1) Il Consiglio di Amministrazione di ENI SPA è composto da 11 membri, 10 uomini e 1 donna, con la Presidente del Consiglio, Lucia Calvosa, alla Presidenza.

2) Il Presidente della Fondazione per la Ricerca e lo Sviluppo è stato nominato dal Consiglio di Amministrazione di ENI SPA il 25 settembre 2022. Il Consiglio di Amministrazione di ENI SPA ha nominato il Presidente della Fondazione per la Ricerca e lo Sviluppo, il 25 settembre 2022, il Dott. Roberto Uliissi.

3) Dal 20 gennaio 2023, il ruolo di Direttore Generale per la Ricerca e lo Sviluppo è stato assunto da Paolo

1/994

1.6.2 I PRINCIPALI COMITATI MANAGERIALI<sup>24</sup>

## COMITATO DI DIREZIONE

## Comitato di Direzione

Il Comitato di Direzione, presieduto dall'Amministratore Delegato di Eni, è composto da: Direttore Generale Natural Resources, Direttore Generale Energy Evolution, Chief Financial Officer, Director Affari Legali e Negoziati Commerciali, Director Affari Societari e Governance, Director Compliance Integrata, Director Comunicazione Esterna, Director Human Capital & Procurement Coordination, Director Internal Audit, Director Public Affairs, Director Risk Management Integrato, Director Technology, R&D & Digital, Deputy dei Direttori Generali, Director Upstream, Director Exploration, Director Refining Evolution and Transformation, Director CCUS, Forestry & Agro-Feedstock, Director Power Generation & Marketing, Presidente Versalis, Amministratore Delegato Versalis, Amministratore Delegato Eni Plenitude, Amministratore Delegato Eni Rewind, Amministratore Delegato Eni Sustainable Mobility, Responsabile Amministrazione e Bilancio, Responsabile Pianificazione, Controllo e Assicurazioni.

Il Comitato di Direzione, che svolge funzioni consultive, si riunisce mensilmente e comunque, di regola, in vista delle riunioni del Consiglio di Amministrazione e ogni volta che l'Amministratore Delegato di Eni lo ritenga opportuno, per esaminare gli argomenti da lui indicati, anche su proposta dei componenti del Comitato, dei suoi altri primi riporti o degli Amministratori Delegati delle società di Eni.

La Presidente del Consiglio di Amministrazione è invitata a partecipare alle riunioni. I titolari di altre posizioni possono essere invitati a partecipare in relazione agli argomenti all'ordine del giorno.

Le attività di Segreteria del Comitato sono assicurate dal Responsabile della funzione Affari Societari e Governance.

## COMITATO DI COMPLIANCE, COMITATO RISCHI E COMITATO VALUTAZIONE PIANI MEDIO E LUNGO TERMINE

Oltre al Comitato di Direzione, sono stati istituiti altri comitati manageriali. Fra questi, meritano di essere citati il Comitato Rischi, il Comitato di Compliance e il Comitato Valutazione Piani Medio e Lungo Termine di cui si forniscono di seguito i dettagli.

## Comitato Rischi

Il Comitato Rischi è presieduto dall'Amministratore Delegato di Eni SpA ed ha la medesima composizione del Comitato di Direzione. Il Comitato Rischi svolge nei confronti dell'Amministratore Delegato funzioni consultive in merito ai principali rischi di Eni e, in particolare, esamina ed esprime pareri in relazione alle principali risultanze del processo di Risk Management Integrato.

La Presidente del Consiglio di Amministrazione è invitata a partecipare alle riunioni. Inoltre, in relazione agli argomenti all'ordine del giorno, possono essere invitati a partecipare anche i titolari di altre posizioni. Le attività di Segreteria del Comitato sono assicurate dal Responsabile della funzione Risk Management Integrato.

## Comitato di Compliance

Il Comitato di Compliance<sup>25</sup> è composto dai Responsabili delle funzioni Affari Societari e Governance, Internal Audit, Compliance Integrata, Amministrazione e Bilancio, Risorse Umane e Organizzazione.

<sup>24</sup> La composizione dei Comitati descritti nel presente paragrafo è aggiornata al 1° gennaio 2023.

<sup>25</sup> A seguito dell'aggiornamento delle Linee Fondamentali del Sistema Normativo, il Comitato di Compliance assume la denominazione di Comitato Sistema Normativo Eni e la composizione è integrata con la partecipazione del Responsabile Risk Management Integrato. I compiti del Comitato Sistema Normativo Eni sono: (i) segnalare all'AD di Eni SpA l'esigenza di sviluppare un'eventuale nuova tematica Ethics, Compliance and Governance (ECG); (ii) individuare il Process Owner delle Policy ECG e proporlo all'AD di Eni SpA; (iii) valutare preventivamente, in qualità di comitato verificatore, le Policy ECG, nonché la natura formale o

67.73/995

Il Comitato di Compliance, nella sua collegialità, ha i compiti di:

- individuare il Process Owner per ciascuna tematica di compliance e governance vigente e proporlo all'Amministratore Delegato di Eni SpA;
- approvare gli ambiti di compliance e individuarne i responsabili, validare i modelli di compliance e governance;
- segnalare all'Amministratore Delegato di Eni SpA l'esigenza di sviluppare una eventuale nuova tematica per la quale propone un Process Owner e, ove necessario, un gruppo di lavoro;
- in caso di aggiornamenti di Management System Guideline di compliance e governance, esprimere un parere sulla natura formale o sostanziale delle modifiche apportate;
- valutare preventivamente, in qualità di comitato verificatore, le Management System Guideline di compliance e governance.

Inoltre, il Comitato di Compliance riceve, per informativa, la Relazione di Compliance Integrata ed il relativo aggiornamento.

Comitato Valutazione  
Piani Medio e Lungo  
Termine

Il Comitato Valutazione Piani Medio e Lungo Termine è presieduto dall'Amministratore Delegato di Eni SpA ed è composto dai membri del Comitato di Direzione con l'integrazione del Responsabile Strategy, Merger & Acquisition and Medium-Long Term Plan e del Responsabile Scenari, Opzioni Strategiche e Climate Change.

Inoltre, in relazione agli argomenti all'ordine del giorno, possono essere invitati a partecipare anche i titolari di altre posizioni. Le attività di Segreteria del Comitato sono assicurate dal Responsabile Strategy, Merger & Acquisition and Medium-Long Term Plan.

Il Comitato Valutazione Piani Medio e Lungo Termine ha il compito di:

- analizzare e valutare le proposte di piani alternativi di medio-lungo termine;
- individuare le direttrici operative di sviluppo;
- indirizzare eventuali azioni per assicurare la convergenza tra piano strategico e piano di medio-lungo termine.

### 1.6.3 IL MODELLO DI CORPORATE GOVERNANCE DELLE SOCIETÀ DI ENI

Attraverso un apposito strumento normativo interno, il Consiglio di Eni, in coerenza con i propri compiti, ha definito il sistema e le regole di governo societario delle società, italiane ed estere, controllate da Eni e i criteri e le modalità di nomina dei componenti degli organi delle società partecipate, nonché i principi fondamentali per l'esercizio da parte di Eni SpA dell'attività di direzione e coordinamento.

Per maggiori approfondimenti si rinvia al paragrafo della presente Relazione dedicato alla Management System Guideline "Corporate Governance delle società di Eni".

sostanziale delle modifiche apportate ai fini dell'iter di approvazione dello strumento normativo e del successivo processo di recepimento da parte delle società controllate; (iv) supportare l'AD, nel suo ruolo di Process Owner del Sistema Normativo, sul governo complessivo dello sviluppo e dell'applicazione del Sistema Normativo.

Il coordinamento delle attività del Comitato Sistema Normativo di Eni è assicurato dalla funzione Risorse Umane e Organizzazione. Per maggiori informazioni sul nuovo Sistema Normativo si rinvia al paragrafo "Le Caratteristiche del Sistema Normativo Eni" della presente Relazione.

27/07/2026

## 2. Informazioni sugli assetti proprietari<sup>26</sup>

### 2.1 Struttura del capitale sociale, partecipazioni rilevanti e patti parasociali

Il capitale sociale di Eni è costituito da azioni ordinarie nominative. Le azioni sono indivisibili e ogni azione dà diritto a un voto. I possessori di azioni Eni possono votare nelle Assemblee ordinarie e straordinarie della Società e, comunque, esercitare i diritti sociali e patrimoniali loro attribuiti dalla normativa vigente, nel rispetto dei limiti posti da quest'ultima e dallo Statuto della Società.

Alla data del 31 dicembre 2022 il capitale della Società ammonta a 4.005.358.876 euro, interamente versato, ed è rappresentato da n. 3.571.487.977 azioni ordinarie, prive di indicazione del valore nominale.

Le azioni della Società sono quotate sull'Euronext Milan gestito da Borsa Italiana SpA dal novembre 1995. Nel 1995 Eni ha inoltre emesso un programma di ADR (American Depositary Receipts) per il mercato statunitense. L'ADR identifica i certificati azionari rappresentativi di titoli di società estere trattati sui mercati azionari degli Stati Uniti. Ogni ADR Eni rappresenta due azioni ordinarie ed è quotato sul New York Stock Exchange<sup>27</sup>.

Eni è soggetta al controllo di fatto da parte del Ministero dell'Economia e delle Finanze, che dispone dei voti sufficienti per esercitare un'influenza dominante nell'Assemblea ordinaria della Società, in forza della partecipazione detenuta sia direttamente (con il 4,41%) sia indirettamente (con il 26,21%) tramite Cassa Depositi e Prestiti SpA (CDP SpA), società controllata dallo stesso Ministero.

Eni, tuttavia, non è soggetta ad attività di direzione e coordinamento, ai sensi dell'art. 2497 del Codice Civile, da parte dello stesso Ministero dell'Economia e delle Finanze<sup>28</sup> e di CDP SpA, né sono noti alla Società accordi stipulati fra azionisti ai sensi dell'art. 122 del Testo Unico della Finanza.

Di seguito è riportata la percentuale di azioni ordinarie di Eni posseduta, alla data del 16 marzo 2023, sia direttamente sia indirettamente, da azionisti o da soggetti posti al vertice della catena partecipativa che hanno dichiarato il superamento di una soglia di partecipazione rilevante ai sensi dell'art. 120 del Testo Unico della Finanza e del Regolamento Emittenti Consob; tale percentuale è aggiornata sulla base delle informazioni a disposizione della Società.

<sup>26</sup> Le informazioni sugli assetti proprietari sono rese in ottemperanza a quanto richiesto dall'art 123-bis, primo comma, del Testo Unico della Finanza. Per quanto attiene alle informazioni su:

- meccanismo di esercizio dei diritti di voto previsto in un eventuale sistema di partecipazione azionaria dei dipendenti, quando il diritto di voto non è esercitato direttamente da questi ultimi, come richiesto dalla lett. e) della disposizione citata, si informa che la Società non prevede sistemi di partecipazione azionaria dei dipendenti. Con riferimento ai piani di incentivazione a base azionaria in essere si rinvia alla Relazione sulla Politica di Remunerazione e sui compensi corrisposti di Eni consultabile sul sito [www.eni.com](http://www.eni.com);
- norme applicabili alla nomina e alla sostituzione degli Amministratori, come richiesto dalla lettera l) della disposizione citata, si rinvia al paragrafo "Nomina" del capitolo "Consiglio di Amministrazione";
- modifiche statutarie, richieste dalla lettera l) della disposizione citata, si rinvia al paragrafo "Assemblee e diritti degli azionisti".

<sup>27</sup> Per maggiori informazioni sul programma di ADR, si rinvia alla sezione Investitori del sito internet di Eni.

<sup>28</sup> L'art. 19, comma 6, del decreto-legge n. 78/2009, convertito dalla Legge n. 102/2009, prevede che il riferimento contenuto nell'art. 2497, primo comma, del Codice Civile, in materia di direzione e coordinamento, si interpreta nel senso che per "enti" si intendono i soggetti giuridici collettivi diversi dallo Stato che detengono la partecipazione sociale nell'ambito della propria attività imprenditoriale ovvero per finalità di natura economica o finanziaria.

Stalder

Eni

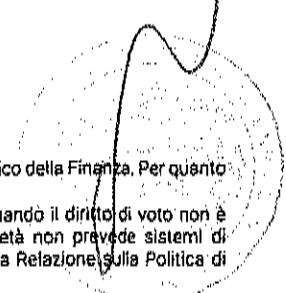

07679/99

AZIONISTI DI CONTROLLO

Azionisti	Numero di azioni	% sul totale azioni ordinarie
Ministero dell'Economia e delle Finanze	157.552.137	4,21%
ENI SpA	936.179.478	26,21%
Altri	2.405.711.810	69,58%

Non sono state comunicate variazioni alla data del 16 marzo 2023.

Di seguito si fornisce la struttura del capitale sociale e la ripartizione dell'azionariato per fascia di possesso e per area geografica, sulla base delle segnalazioni nominative dei percettori della seconda tranche dell'erogazione in luogo del dividendo dell'esercizio 2022 effettuate dagli intermediari (data stacco 21 novembre 2022 - record date 22 novembre 2022 - data pagamento 23 novembre 2022)<sup>29</sup>.

STRUTTURA DEL CAPITALE SOCIALE RISULTANTE DAL PAGAMENTO DELLA SECONDA TRANCHE IN LUGLIO DEL DIVIDENDO 2022

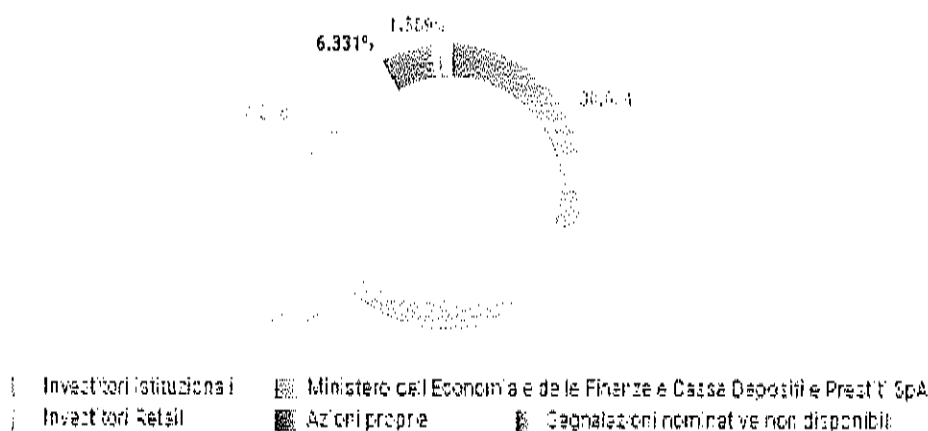

<sup>29</sup> A seguito degli acquisti effettuati fino alla conclusione del programma di acquisto di azioni proprie della Società per il 2022, considerando le azioni proprie già in portafoglio e l'assegnazione di azioni ordinarie a dirigenti Eni, a seguito della conclusione del periodo di vesting previsto dal "Piano di Incentivazione di Lungo Termine 2017-2019" approvato dall'Assemblea di Eni del 13 aprile 2017, Eni detiene n. 226.097.834 azioni proprie pari al 6,33% del capitale sociale. I dettagli del piano di acquisto di azioni proprie della Società sono consultabili al link <https://www.eni.com/it-IT/chi-siamo/governance/azionisti.html>.

2017/1998

RIPARTIZIONE DELL'AZIONARIATO ENI PER FASCIA DI POSSESSO

Capitale sociale: 4.005.358.976

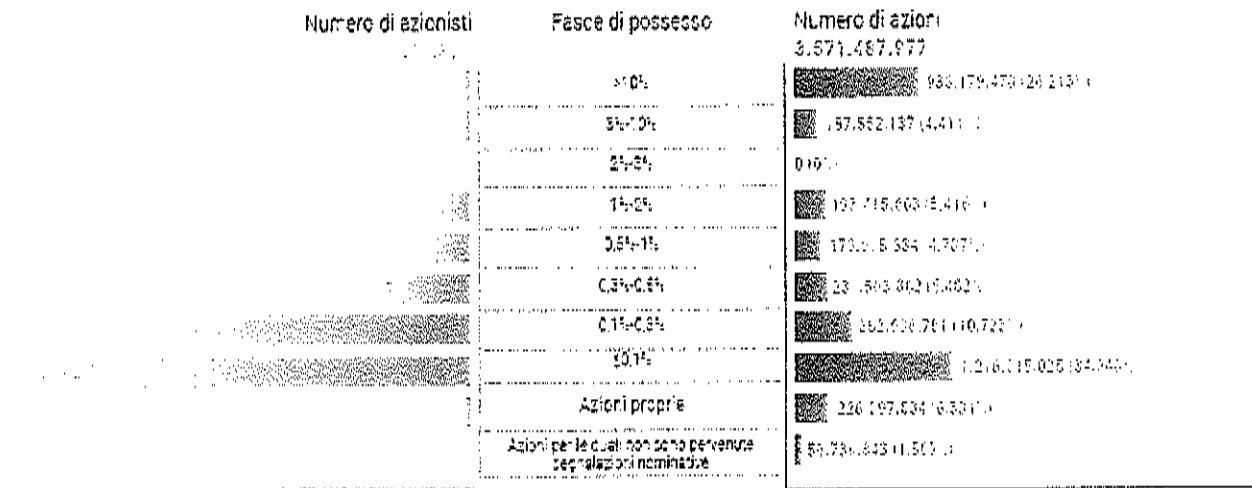

*X Cabroto*

(a) Il capitale sociale di Eni ammonta a 4.005.358.976 euro ed è rappresentato da 3.571.487.977 azioni ordinarie nominative prive di indicazione del valore nominale.

RIPARTIZIONE DELL'AZIONARIATO ENI PER AREA GEOGRAFICA

Capitale sociale: 4.005.358.976 - Numero di azioni: 3.571.487.977 - Numero di azionisti: 369.394

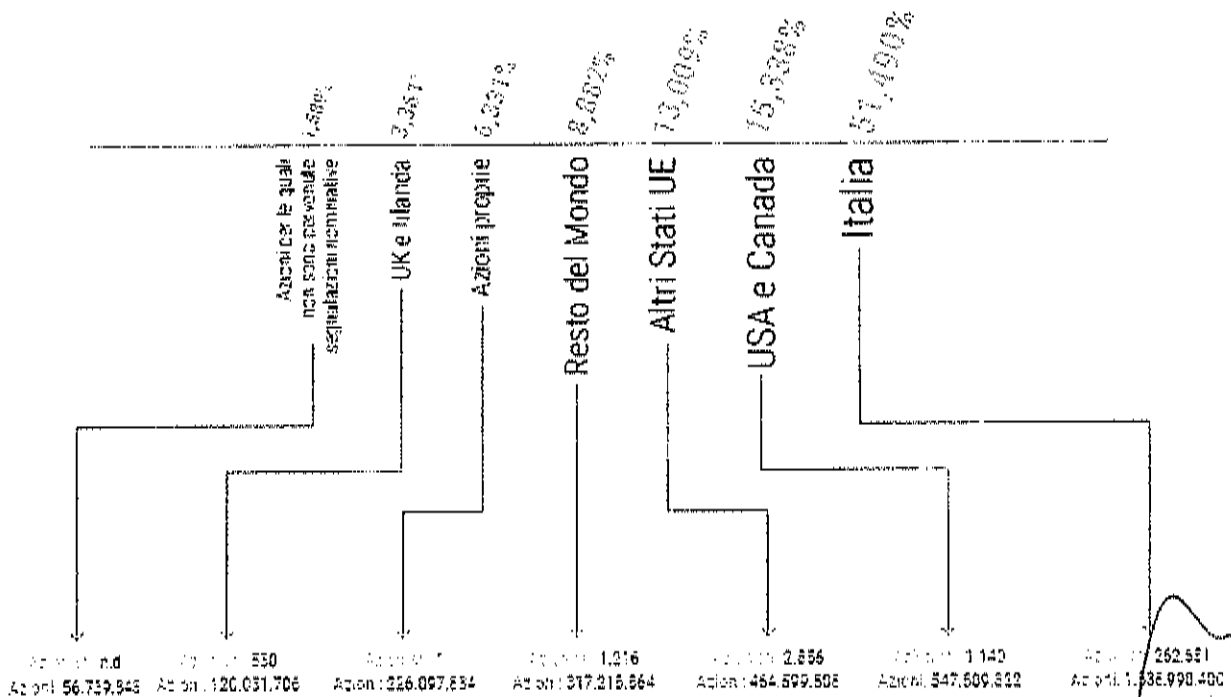

*Handwritten signature*

(a) Il capitale sociale di Eni ammonta a 4.005.358.976 euro ed è rappresentato da 3.571.487.977 azioni ordinarie nominative prive di indicazione del valore nominale.

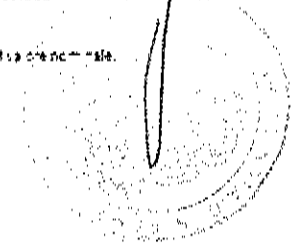



87.479/000

## 2.2 Limiti di possesso azionario e restrizioni al diritto di voto

Il limite di possesso azionario e voto del 3% previsto dalla legge e dallo Statuto

Ai sensi dell'art. 6.1 dello Statuto, in applicazione delle norme speciali di cui all'art. 3 del decreto-legge n. 332 del 1994, convertito dalla Legge n. 474 del 1994<sup>30</sup> ("Legge n. 474/1994"), nessuno può possedere, a qualsiasi titolo, azioni della Società che comportino una partecipazione, diretta o indiretta, superiore al 3% del capitale sociale; il superamento di questo limite comporta il divieto di esercitare il diritto di voto e comunque i diritti aventi contenuto diverso da quello patrimoniale inerenti alle azioni eccedenti il limite stesso, ma lascia inalterati i diritti patrimoniali connessi alla partecipazione.

La norma, dunque, pur prevedendo formalmente un limite di possesso azionario, si risolve in realtà in un limite all'esercizio di diritti di voto e degli altri diritti diversi da quelli patrimoniali per la partecipazione eccedente il 3% del capitale sociale.

Ai fini del computo del su riferito limite di possesso azionario (3%) si tiene conto anche delle azioni detenute tramite fiduciarie e/o interposta persona e in genere da soggetti interposti.

Da tale previsione sono escluse, ai sensi dell'art. 32.2 dello Statuto e delle stesse norme citate, le partecipazioni al capitale della Società detenute dal Ministero dell'Economia e delle Finanze, da Enti pubblici o da soggetti da questi controllati.

La norma speciale prevede, infine, che la clausola sui limiti al possesso azionario decada allorché il limite sia superato per effetto di un'offerta pubblica di acquisto, a condizione che l'offerente arrivi a detenere, a seguito dell'offerta, una partecipazione almeno pari al 75% del capitale con diritto di voto nelle deliberazioni riguardanti la nomina o la revoca degli Amministratori<sup>31</sup>.

## 2.3 Titoli che conferiscono diritti speciali

La Società non ha emesso titoli che conferiscono diritti speciali di controllo. Lo Statuto di Eni non prevede azioni a voto maggiorato.

## 2.4 Poteri speciali riservati allo Stato

Il decreto-legge n. 21 del 15 marzo 2012, convertito dalla Legge 11 maggio 2012, n. 56 ("Legge n. 56/2012"), ha modificato la normativa italiana in materia di poteri speciali dello Stato al fine di adeguarla ai principi del diritto dell'Unione Europea (UE).

I poteri speciali riguardano gli assetti societari nei settori della difesa e della sicurezza nazionale, le reti di telecomunicazione elettronica a banda larga con tecnologia 5G nonché le attività di rilevanza strategica nei settori dell'energia, dei trasporti e delle comunicazioni, come definiti da provvedimenti attuativi.

Con riferimento al settore dell'energia, anche a seguito delle modifiche apportate dal decreto-legge n. 21/2022 (c.d. "Ucraina-Ter/Tagliaprezzi") convertito in legge n. 51/2022, i poteri speciali si sostanziano, in sintesi, nel: a) potere di veto o di imporre specifiche condizioni o prescrizioni su determinate operazioni, atti o delibere che riguardano asset strategici (individuati dai DPCM: nn. 179 e 180 del 2020); b) potere di imposizione di impegni o di opposizione all'acquisto di partecipazioni in società che detengono attivi strategici tali da determinare l'assunzione del controllo della Società e all'acquisto, da parte di un soggetto non

<sup>30</sup> L'art. 3 della Legge n. 474/94 è stato oggetto di limitate modifiche formali da parte del decreto-legge 15 marzo 2012, n. 21, convertito, con modificazioni, dalla Legge 11 maggio 2012, n. 56.

<sup>31</sup> In base a quanto previsto dalla Legge n. 266 del 2005 (Legge Finanziaria per il 2006), cui è dedicato specifico paragrafo nella presente Relazione, la medesima clausola verrebbe meno qualora nello Statuto fossero inserite le norme sull'emissione di azioni o di strumenti finanziari partecipativi previsti dalla disposizione stessa.

87.000.000

appartenente all'UE, di partecipazioni che attribuiscono una quota di diritti di voto o del capitale pari al 10 per cento, tenuto conto delle azioni o quote già direttamente o indirettamente possedute, quando il valore complessivo dell'investimento sia pari o superiore a 1 mln di euro, ovvero superino comunque le soglie del 15%, 20%, 25% e 50% del capitale sociale.

Le società che detengono attivi strategici o i soggetti che intendono acquisire le suddette partecipazioni in tali società sono tenuti a notificare alla Presidenza del Consiglio dei Ministri un'informativa completa sulla delibera, atto o operazione che riguarda gli attivi strategici o sull'operazione di acquisto delle partecipazioni. È altresì soggetta all'obbligo di notifica anche la costituzione di un'impresa che svolge attività di rilevanza strategica ovvero detiene attivi strategici qualora uno o più soci, esterni all'Unione europea, detengano una quota dei diritti di voto o del capitale almeno pari al 10 per cento.

Con particolare riferimento al potere di cui alla lett. b), fino alla notifica e, successivamente, fino alla decorrenza del termine per l'eventuale esercizio del potere, i diritti di voto e comunque quelli aventi contenuto diverso da quello patrimoniale connessi alla partecipazione rilevante, sono sospesi.

Nel caso di inadempimento degli impegni imposti, per tutto il relativo periodo, i diritti di voto o comunque quelli aventi contenuto diverso da quello patrimoniale, connessi alla partecipazione rilevante, sono sospesi. Le delibere eventualmente adottate con il voto determinante di tale partecipazione, o comunque le delibere o gli atti adottati in violazione o inadempimento degli impegni imposti sono nulle. Inoltre, salvo che il fatto costituisca reato, l'inosservanza degli impegni imposti comporta per l'acquirente una sanzione amministrativa pecuniaria.

Nel caso di opposizione, l'acquirente non può esercitare i diritti di voto e comunque quelli aventi contenuto diverso da quello patrimoniale connessi alla partecipazione rilevante, che dovrà cedere entro un anno. In caso di mancata ottemperanza, su richiesta del Governo, il tribunale ordinerà la vendita della partecipazione rilevante. Le deliberazioni assembleari adottate con il voto determinante di tale partecipazione sono nulle.

I poteri speciali sono esercitati esclusivamente sulla base di criteri oggettivi e non discriminatori.

## 2.5 Azioni e strumenti finanziari partecipativi di cui alla Legge 23 dicembre 2005, n. 266

La Legge n. 266 del 2005 (Legge Finanziaria per il 2006), all'art. 1, commi da 381 a 384, al fine di "favorire i processi di privatizzazione e la diffusione dell'investimento azionario" delle società nelle quali lo Stato detiene una partecipazione rilevante, ha introdotto la facoltà di inserire nello Statuto delle società privatizzate a prevalente partecipazione dello Stato, come Eni, norme che prevedono l'emissione di azioni o di strumenti finanziari partecipativi che attribuiscono all'Assemblea speciale dei relativi titolari il diritto di richiedere l'emissione a favore dei medesimi di nuove azioni, anche al valore nominale, o nuovi strumenti finanziari partecipativi muniti del diritto di voto nell'Assemblea ordinaria e straordinaria. L'inserimento di tale modifica dello Statuto comporterebbe il venir meno del limite del possesso azionario di cui al citato art. 6.1 dello Statuto. Al momento, tuttavia, lo Statuto di Eni non contiene tale previsione.

Alcolante

1

2022/2023/2001

## 2.6 Accordi significativi che acquistano efficacia, si modificano o si estinguono nel caso di cambio del controllo di Eni<sup>32</sup>

Salvo quanto di seguito indicato, Eni e le sue controllate non sono parti di accordi significativi, che siano divulgabili senza arrecare grave pregiudizio per la Società, che acquistano efficacia, si modificano o si estinguono nel caso di cambio degli azionisti che controllano Eni.

Gli accordi significativi sono quelli oggetto di esame e approvazione da parte del Consiglio di Amministrazione poiché rientrano nelle sue competenze riservate

Si segnala che il 22 gennaio 2022 Eni SpA e CDP Equity SpA (in precedenza CDP Industria SpA<sup>33</sup>) hanno rinnovato il patto parasociale (sottoscritto la prima volta il 27 ottobre 2015) per esercitare il controllo congiunto su Saipem SpA, ai sensi del quale il patto stesso cesserà immediatamente i suoi effetti nel caso in cui le parti cessino di essere assoggettate, direttamente o indirettamente, al comune controllo del Ministero dell'Economia e delle Finanze. Il patto ha durata di tre anni, con rinnovo automatico alla scadenza per un ulteriore periodo di tre anni, salvo disdetta con preavviso di almeno sei mesi.

Per maggiori informazioni, si rinvia alla documentazione messa a disposizione del pubblico, ai sensi della normativa vigente, sul sito di Consob e di Saipem SpA.

## 2.7 Accordi tra la Società e gli Amministratori che prevedono indennità in caso di dimissioni o licenziamento senza giusta causa o se il loro rapporto di lavoro cessa a seguito di un'offerta pubblica di acquisto

Le informazioni su eventuali accordi tra la Società e gli Amministratori in tema di indennità in caso di dimissioni o licenziamento senza giusta causa o per la cessazione del rapporto di lavoro a seguito di un'offerta pubblica di acquisto sono rese – conformemente a quanto suggerito da Borsa Italiana per la redazione della presente Relazione – nell'ambito della Relazione sulla Politica di Remunerazione e sui compensi corrisposti di cui all'art. 123-ter del Testo Unico della Finanza, pubblicata sul sito internet della Società eni.com, nella sezione Governance, nell'ambito del capitolo sui "Destinatari della Politica" cui si rinvia.

## 2.8 Deleghe per l'aumento di capitale, potere degli Amministratori di emettere strumenti finanziari partecipativi e autorizzazioni all'acquisto di azioni proprie

Non sono previste deleghe al Consiglio di Amministrazione ad effettuare aumenti di capitale sociale ai sensi dell'art. 2443 del Codice Civile. Gli Amministratori non hanno il potere di emettere strumenti finanziari partecipativi.

<sup>32</sup> Conformemente a quanto suggerito da Borsa Italiana per la redazione della presente Relazione, si rende noto che lo Statuto della Società non deroga alle disposizioni sulla passivity rule previste dall'art. 104, commi 1 e 1-bis, del Testo Unico della Finanza, né prevede l'applicazione delle regole di neutralizzazione contemplate dall'art. 104-bis, commi 2 e 3, della stessa norma.

<sup>33</sup> Il 31 dicembre 2022 si è perfezionata la fusione per incorporazione di CDP Industria SpA in CDP Equity SpA e, con pari data di efficacia, CDP Equity SpA è subentrata nel patto parasociale in luogo di CDP Industria SpA e in tutti i diritti e gli obblighi precedentemente in capo a quest'ultima ai sensi del patto stesso.

87479/1002

Alla data del 17 marzo 2022 Eni deteneva n. 65.838.173 azioni proprie pari a circa l'1,83% del capitale sociale.

L'Assemblea straordinaria degli azionisti tenutasi l'11 maggio 2022 ha approvato l'annullamento di n. 34.106.871 azioni proprie senza valore nominale, mantenendo invariato l'ammontare del capitale sociale. Ad esito dell'annullamento delle azioni proprie, la Società deteneva n. 31.731.302 azioni proprie in portafoglio pari allo 0,89% del capitale sociale post annullamento. L'Assemblea ordinaria degli azionisti tenutasi nello stesso giorno, ha inoltre autorizzato il Consiglio di Amministrazione a procedere all'acquisto di azioni della Società, in più volte, per un periodo fino al 30 aprile 2023 di un numero massimo di azioni da acquistare pari al 10% delle azioni ordinarie (e al 10% del capitale sociale) in cui è suddiviso il capitale sociale di Eni SpA (senza calcolare le azioni proprie già in portafoglio, pari allo 0,89% del capitale sociale), per un esborso complessivo fino a 2,5 miliardi di euro.

Successivamente il Consiglio di Amministrazione di Eni del 26 maggio 2022 ha deliberato l'avvio del programma di acquisto di azioni proprie per il 2022, per un esborso minimo di 1,1 miliardi di euro, incrementabile fino a un massimo di 2,5 miliardi di euro e per un numero di azioni non superiore a 357 milioni, in conformità a quanto previsto dal Piano Strategico 2022-2025 e in esecuzione dell'autorizzazione conferita dall'Assemblea degli Azionisti dell'11 maggio 2022.

Il Consiglio di Amministrazione del 28 luglio 2022 ha poi deliberato l'aumento dell'impegno dell'acquisto di azioni proprie di un importo di 1,3 miliardi di euro a 2,4 miliardi di euro a seguito della revisione dello scenario del prezzo per il riferimento Brent, previsto a 105 \$/bbl per l'intero anno 2022, nonché degli effetti dell'apprezzamento del dollaro e dei più robusti flussi di cassa del Gruppo.

Il 7 dicembre 2022, è stata comunicata al mercato la conclusione del programma di acquisto di azioni proprie della Società per il 2022, avviato il 30 maggio 2022 come comunicato al mercato in data 26 maggio 2022. Nell'ambito del programma, Eni ha acquistato n. 195.550.084 azioni proprie (pari al 5,48% del capitale sociale) per un controvalore complessivo di 2.399.992.593 euro. A seguito degli acquisti effettuati fino al 29 novembre 2022, considerando le azioni proprie già in portafoglio e l'assegnazione di azioni ordinarie a dirigenti Eni, a seguito della conclusione del periodo di vesting previsto dal "Piano di Incentivazione di Lungo Termine 2017-2019" approvato dall'Assemblea di Eni del 13 aprile 2017, Eni detiene n. 226.097.834 azioni proprie pari al 6,33% del capitale sociale. Il programma di acquisto di azioni proprie 2022 è stato completato in 6 mesi dalla data di avvio, in anticipo rispetto all'indicazione del mese di aprile 2023 comunicata al momento di avvio del programma.

Informazioni sulle azioni proprie sono presenti nella sezione Governance del sito internet della Società, nella pagina relativa agli "Azionisti".

Alcalvoto

2

97479/1003

## 3. Informazioni sul governo societario<sup>34</sup>

### 3.1 Adesione al Codice di Corporate Governance

Eni ha aderito al Codice di Corporate Governance 2020, in vigore dal 1° gennaio 2021.

Con delibera del Consiglio del 23 dicembre 2020, Eni ha aderito<sup>35</sup> al Codice di Corporate Governance, edizione 2020<sup>36</sup> (di seguito "Codice di Corporate Governance" o "Codice") le cui Raccomandazioni sono applicabili a partire dal 1° gennaio 2021, elaborato dal Comitato per la Corporate Governance.

L'adesione al Codice è formalmente deliberata dal Consiglio di Amministrazione di Eni, con l'eventuale supporto dei Comitati competenti. A seguito dell'adesione, nelle riunioni del 21 gennaio, 18 febbraio e 1° aprile 2021, il Consiglio ha inoltre approvato alcune azioni di adeguamento e modalità applicative, anche migliorative del nuovo Codice, ed è stato definito un "action plan" di adeguamento del sistema di governance della Società, inclusa l'individuazione delle modifiche da apportare a documenti societari per il recepimento delle nuove Raccomandazioni. Eni applica le Raccomandazioni del Codice destinate alle società grandi, non a proprietà concentrata, secondo le definizioni del Codice stesso.

Dell'adesione è data informativa al pubblico tramite comunicato stampa.

Inoltre, per consentire al mercato una lettura semplice, trasparente e confrontabile delle scelte di governance effettuate dalla Società, e assicurare continuità informativa, in anticipo rispetto alla pubblicazione della Relazione annuale sul governo societario, il testo del Codice di Corporate Governance, integrato con le modalità applicative, anche migliorative, adottate da Eni in relazione a singole Raccomandazioni, con le relative motivazioni, è pubblicato sul sito internet della Società eni.com, nella sezione Governance<sup>37</sup>.

Pertanto, a partire dal 1° gennaio 2021, ruoli, responsabilità e strumenti normativi della Società tengono conto delle nuove Raccomandazioni in materia previste dal Codice di Corporate Governance, nonché delle decisioni assunte dal Consiglio di Amministrazione in merito alle modalità applicative delle stesse Raccomandazioni.

Si riporta di seguito il dettaglio delle decisioni adottate dal Consiglio di Amministrazione di Eni in adesione alle Raccomandazioni del Codice di Corporate Governance.

#### RUOLO DELL'ORGANO DI AMMINISTRAZIONE (ART. 1 DEL CODICE DI CORPORATE GOVERNANCE)

In linea con le Raccomandazioni del Codice di Corporate Governance sono state definite le attribuzioni del Consiglio, confermandone il ruolo strategico e la posizione di assoluta centralità nel sistema di Corporate Governance della Società, con ampie competenze, anche in materia di organizzazione della Società e del Gruppo e di Sistema di Controllo Interno e Gestione dei Rischi<sup>38</sup>.

<sup>34</sup> Le informazioni sul governo societario sono rese altresì in ottemperanza a quanto richiesto dall'art. 123-bis, primo comma, lettere e) e l), e secondo comma, del Testo Unico della Finanza.

<sup>35</sup> Il Consiglio ha aderito per la prima volta al Codice di Autodisciplina (ed. 1999) con delibera del 20 gennaio 2000 e, successivamente, con delibere del 13 dicembre 2006, 15 dicembre 2011, 26 aprile 2012, 11 dicembre 2014, 25 febbraio 2016 e 14 febbraio 2019.

<sup>36</sup> Il testo del Codice di Corporate Governance è disponibile al pubblico sul sito internet di Borsa Italiana e del Comitato per la Corporate Governance alla pagina <https://www.borsaitaliana.it/comitato-corporate-governance/codice/2020.pdf>.

<sup>37</sup> Tale documento, che ha sostituito il Codice Eni del 13 dicembre 2006, è stato aggiornato in occasione delle successive adesioni al Codice di Autodisciplina del 2011, 2014, 2015, 2018 e 2019.

<sup>38</sup> Per maggiori informazioni si rinvia al paragrafo "Sistema di Controllo Interno e di Gestione dei Rischi" della presente Relazione.

17/07/2019/1004

Sin dal 2006, inoltre, l'interesse degli stakeholder diversi dagli azionisti è considerato uno dei riferimenti necessari che gli Amministratori di Eni devono valutare nel prendere decisioni consapevoli, nella creazione di valore in un orizzonte di medio-lungo periodo. In aggiunta, nel settembre 2019, Eni ha adottato una mission che integra i 17 Obiettivi per lo Sviluppo Sostenibile delle Nazioni Unite, che abbracciano ogni ambito dello sviluppo sociale, economico e ambientale, considerati in maniera integrata e organica, al cui raggiungimento Eni intende fornire un contributo attivo. Tali scelte del Consiglio di Amministrazione attuano, anche in senso migliorativo, il Principio I del Codice, che raccomanda che "l'organo di amministrazione guida la società perseguendone il successo sostenibile"<sup>39</sup>.

In particolare, il Consiglio di Amministrazione si è riservato un ruolo centrale nella definizione, su proposta dell'Amministratore Delegato, delle linee strategiche e degli obiettivi della Società e del gruppo, perseguendone il successo sostenibile e monitorandone l'attuazione.

In particolare, esamina e approva il piano Quadriennale e i Piani di medio-lungo termine di Eni e del gruppo e i relativi budget anche in base all'analisi dei temi rilevanti per la generazione di valore nel lungo termine, anche con il supporto del Comitato Sostenibilità e Scenari (Raccomandazione 1, lett. a) del Codice), ne monitora periodicamente l'attuazione e valuta il generale andamento della gestione, confrontando periodicamente i risultati conseguiti con quelli programmati (Raccomandazione 1, lett. b) del Codice). Inoltre, il Consiglio definisce, con riferimento al Piano Quadriennale, la natura e il livello di rischio compatibile con gli obiettivi strategici della Società, sulla base di una stima di probabilità e impatto dei rischi predisposta (e, se necessario, aggiornata in corso d'anno) dalla funzione Risk Management Integrato, includendo nelle proprie valutazioni tutti gli elementi che possono assumere rilievo nell'ottica del successo sostenibile della Società (Raccomandazione 1, lett. c) del Codice).

Il Consiglio ha, inoltre, definito i criteri generali per individuare le operazioni della Società e delle controllate che abbiano un rilievo strategico, economico, patrimoniale o finanziario per la Società, sottoposte all'approvazione del Consiglio stesso (Raccomandazione 1, lett. e) del Codice), adottando presidi di tipo comportamentale e procedurale a fronte delle situazioni nelle quali gli Amministratori e Sindaci siano portatori di interessi propri o di terzi, incluso il caso di operazioni con parti correlate di Eni. Il Consiglio inoltre ha cura di assicurare il rispetto del principio di corretta gestione societaria e imprenditoriale delle società controllate, e che non ne sia compromessa l'autonomia gestionale, in particolare nei casi di società quotate e di società per le quali disposizioni legislative o regolamentari lo rendano necessario. È fatto salvo in ogni caso il rispetto degli obblighi di riservatezza relativi ai rapporti commerciali intercorrenti tra la società controllata ed Eni o terzi, per la tutela dell'interesse della controllata.

Le società controllate  
aventi rilevanza  
strategica

Il Consiglio ha inoltre individuato le società controllate<sup>40</sup> aventi rilevanza strategica (Versalis SpA, Eni Plenitude S.p.A. Società Benefit ed Eni International BV) anche ai fini dell'applicazione delle Raccomandazioni del Codice che si riferiscono alle stesse e, oltre al già richiamato principio del rispetto dell'autonomia gestionale delle società controllate quotate, si è impegnato ad osservare nei confronti di queste ultime le previsioni del Codice che si rivolgono agli azionisti degli emittenti.

Il Consiglio si è altresì riservato il compito di definire il sistema e le regole di governo societario della Società, valutando e promuovendo, ove necessario, le modifiche opportune, sottoponendo le stesse, quando di competenza, all'assemblea dei soci, e di definire la struttura del gruppo; definisce le linee fondamentali dell'assetto organizzativo, amministrativo e contabile, ivi compreso il Sistema di Controllo Interno e di Gestione dei Rischi, della Società.

Al Calvoto

am

<sup>39</sup> Il Codice definisce il "successo sostenibile" quale obiettivo che guida l'azione dell'organo di amministrazione e che si sostanzia nella creazione di valore nel lungo termine a beneficio degli azionisti, tenendo conto degli interessi degli altri stakeholder rilevanti per la Società.

<sup>40</sup> Con riferimento a Saipem SpA, che dal 22 gennaio 2016 non è più controllata in via solitaria da Eni ai sensi dell'art. 93 del Testo Unico della Finanza, il Consiglio di Amministrazione ha tuttavia confermato la propria competenza a deliberare sull'esercizio del diritto di voto e, sentito il Comitato per le Nomine, sulle designazioni dei componenti degli organi sociali di Saipem SpA.

57479/1005

delle controllate aventi rilevanza strategica e del gruppo e di valutarne l'adeguatezza, con particolare riferimento al sistema di controllo interno e di gestione dei rischi (Raccomandazione 1, lett. d). In particolare, ha previsto semestralmente la valutazione di adeguatezza ed efficacia del sistema di controllo interno e di gestione dei rischi e annualmente anche la valutazione di adeguatezza ed efficacia dell'assetto organizzativo di tale sistema, salvo modifiche che rendano necessario un aggiornamento semestrale.

Con riferimento alla corretta gestione delle informazioni societarie (Raccomandazione 1, lett. f), nel mese di ottobre 2018, il Consiglio ha approvato, su proposta dell'Amministratore Delegato, con parere favorevole del Comitato Controllo e Rischi, la nuova normativa interna in materia di Abuso delle Informazioni di Mercato (Emittenti) che, aggiornando in particolare per gli aspetti relativi agli "emittenti" la precedente normativa Eni, recepisce le modifiche introdotte dal Regolamento n. 596/2014/UE del 16 aprile 2014 e dai relativi Regolamenti di attuazione, nonché dalle norme nazionali, tenendo conto degli orientamenti istituzionali italiani ed esteri in materia<sup>41</sup>.

In occasione dell'adesione e recepimento delle Raccomandazioni del Codice, con riferimento al Principio III e Raccomandazione 2, il Consiglio non ha ritenuto necessario sottoporre proposte di modifica del sistema di governo societario della Società all'assemblea degli azionisti, anche alla luce delle valutazioni effettuate dal precedente Consiglio. Un'ulteriore verifica è stata effettuata nel 2022 dal Consiglio di Amministrazione in carica, ad esito della quale è stato ritenuto di non apportare modifiche all'attuale sistema.

Si evidenzia infine che il Consiglio, su proposta della Presidente, formulata d'intesa con l'Amministratore Delegato, nella riunione dell'8 marzo 2022 ha approvato una politica per la gestione del dialogo con la generalità degli azionisti<sup>42</sup>, anche tenendo conto delle politiche di engagement adottate dagli investitori istituzionali e dai gestori di attivi (Raccomandazione 3 del Codice). Per maggiori approfondimenti si rinvia al paragrafo dedicato della presente relazione. Il dialogo con gli altri stakeholders rilevanti, promosso dal Consiglio a partire dalla definizione dei principi e indirizzi fissati nel Codice Etico della Società, è disciplinato in altri strumenti normativi di Eni<sup>43</sup>.

#### COMPOSIZIONE DEGLI ORGANI SOCIALI (ART. 2 DEL CODICE DI CORPORATE GOVERNANCE)

In linea con lo Statuto e con il Codice di Corporate Governance (Raccomandazione 4), il Consiglio di Amministrazione ha nominato un Amministratore Delegato, cui ha affidato la gestione della Società, riservando alla propria esclusiva competenza la decisione su alcune materie. L'Amministratore Delegato è quindi il principale responsabile della gestione della Società (Chief Executive Officer).

Per la composizione del Consiglio, l'Assemblea degli Azionisti ha potuto tener conto degli orientamenti espressi al mercato dal precedente organo in termini di diversità, professionalità, esperienze e competenze, anche avuto riguardo alle strategie della Società, alla sua trasformazione e al percorso di transizione energetica. Inoltre, la dimensione e composizione del Consiglio, anche in termini di diversità, sono oggetto di valutazione da parte del Consiglio nell'ambito della board review annuale.

Il numero degli Amministratori indipendenti ai sensi del Codice, 7 su 9, è già superiore a quello raccomandato dal Codice per le società grandi a proprietà non concentrata, a partire dal

<sup>41</sup> Per maggiori approfondimenti si rinvia al paragrafo "Management System Guideline Abuso delle Informazioni di Mercato (Emittenti)" della presente Relazione.  
<sup>42</sup> La Politica per la gestione del dialogo con gli investitori è pubblicata in forma integrale, anche in lingua inglese, nella sezione "Governance" del sito Internet di Eni.

<sup>43</sup> Per maggiori approfondimenti si rinvia al paragrafo "Approccio responsabile e sostenibile e dialogo con gli stakeholder" della presente Relazione.

87.73/1006

primo rinnovo successivo al 31 dicembre 2020, pari ad almeno la metà dell'organo di amministrazione (Raccomandazione 5).

Le specificazioni di Eni relative ai criteri di indipendenza

Sin dal 2006, sotto la vigenza delle precedenti versioni del Codice di Autodisciplina, il Consiglio di Amministrazione di Eni ha specificato le Raccomandazioni sui criteri di indipendenza degli Amministratori.

A seguito dell'adesione al Codice di Corporate Governance, prima di procedere alla verifica annuale, tenendo conto delle nuove Raccomandazioni, il Consiglio, con il supporto del Comitato per le Nomine, ha nuovamente predefinito i criteri per valutare la significatività delle remunerazioni aggiuntive e delle relazioni che possono compromettere l'indipendenza di un amministratore, confermando talune scelte già effettuate in precedenza. Ha inoltre adottato i criteri stabiliti dal Codice di Corporate Governance per la definizione degli stretti familiari, come elencati nella relativa Q&A<sup>44</sup>.

Le verifiche periodiche sul mantenimento dei requisiti di indipendenza da parte degli Amministratori sono svolte dal Consiglio di Amministrazione con il supporto del Comitato per le Nomine, che svolge una preventiva istruttoria sulla base delle dichiarazioni rilasciate dagli Amministratori e delle informazioni a disposizione della Società.

Nel corso dell'esercizio, gli Amministratori indipendenti, coordinati dal lead independent director, nominato ad aprile 2021, si sono riuniti il 16 marzo 2022 ed il 28 luglio 2022 e, tenuto conto della frequenza delle riunioni consiliari, hanno avuto ulteriori occasioni di incontro, informali, per scambi di riflessioni e confronti, nel rispetto di quanto previsto dalle Raccomandazioni del Codice di Corporate Governance.

Sin dal 13 dicembre 2006, il Collegio Sindacale aderisce espressamente alle disposizioni di autodisciplina che lo riguardano e, con particolare riferimento all'indipendenza, sin da gennaio 2016 il Collegio Sindacale ha confermato i criteri adottati dal Consiglio per valutare l'Indipendenza, con alcune specificazioni<sup>45</sup>.

In tema di diversità, anche di genere, il Consiglio di Amministrazione ha individuato negli orientamenti agli azionisti del Consiglio uscente uno degli strumenti per dare attuazione alle relative Raccomandazioni del Codice<sup>46</sup>.

Inoltre, il 27 febbraio 2020 il Consiglio ha deliberato una modifica dello Statuto in materia di quote di genere nella composizione degli organi sociali perché fosse prontamente adeguato alle modifiche normative apportate dalla Legge n. 160 del 2019 in vista del rinnovo degli organi sociali, prevedendo che, per sei mandati consecutivi, gli organi di amministrazione e di controllo devono essere composti da almeno 2/5 del genere meno rappresentato.

Il Codice di Corporate Governance raccomanda alle società di applicare la quota di un terzo per il genere meno rappresentato negli organi di amministrazione e controllo (Raccomandazione 8) a partire dal primo rinnovo successivo alla cessazione degli effetti di disposizioni legislative che impongono una quota pari o superiore a quella raccomandata dal Codice<sup>47</sup>.

di Calvotto

Jan

<sup>44</sup> Per maggiori approfondimenti si rinvia al paragrafo "Requisiti di indipendenza" della presente Relazione.

<sup>45</sup> Per maggiori approfondimenti si rinvia al paragrafo dedicato al "Collegio Sindacale" della presente Relazione.

<sup>46</sup> Per maggiori approfondimenti si rinvia al paragrafo "Autovalutazione e Orientamento agli azionisti sulla composizione del Consiglio" della presente Relazione.

<sup>47</sup> Per maggiori approfondimenti si rinvia al paragrafo "Politiche in materia di diversità ed equilibrio fra i generi nella composizione degli organi sociali" della presente Relazione.



87479/1004

FUNZIONAMENTO DELL'ORGANO DI AMMINISTRAZIONE E RUOLO DEL  
PRESIDENTE (ART. 3 DEL CODICE DI CORPORATE GOVERNANCE)

In linea con il Principio IX e con la Raccomandazione 11 del Codice di Corporate Governance, il Consiglio ha definito nel proprio Regolamento, approvato, da ultimo il 16 dicembre 2021, le regole e le procedure per il proprio funzionamento, in particolare al fine di assicurare un'efficace gestione dell'informativa consiliare<sup>48</sup>. Ha inoltre approvato, aggiornandoli da ultimo a dicembre 2021, i Regolamenti dei singoli Comitati consiliari<sup>49</sup>.

La Presidente, che riveste un ruolo di raccordo tra gli amministratori esecutivi e gli amministratori non esecutivi e di cura dell'efficace funzionamento dei lavori consiliari (Principio X del Codice), con l'ausilio del Segretario del Consiglio, cura che l'informativa pre-consiliare e le informazioni complementari fornite durante le riunioni siano idonee a consentire agli amministratori di agire in modo informato nello svolgimento del loro ruolo<sup>50</sup> (Raccomandazione 12, lett. a) del Codice) e il coordinamento dell'attività dei comitati con quella del Consiglio (Raccomandazione 12, lett. b) del Codice). La Presidente ha anche il compito di curare, d'intesa con l'Amministratore Delegato e con l'ausilio del Segretario del Consiglio, che i dirigenti della Società e quelli delle società del Gruppo, responsabili delle funzioni aziendali competenti secondo la materia, intervengano alle riunioni consiliari, anche su richiesta di singoli amministratori, per fornire gli opportuni approfondimenti sugli argomenti posti all'ordine del giorno (Raccomandazione 12, lett. c) del Codice). Per assicurare un efficace e consapevole svolgimento del proprio ruolo da parte di ciascun Amministratore la Presidente cura, con l'ausilio del Segretario del Consiglio, che tutti i componenti degli organi di amministrazione e controllo possano partecipare, successivamente alla nomina e durante il mandato, a iniziative finalizzate a fornire loro un'adeguata conoscenza dei settori di attività in cui opera la Società, delle dinamiche aziendali e della loro evoluzione anche nell'ottica del successo sostenibile della Società stessa nonché dei principi di corretta gestione dei rischi e del quadro normativo e autoregolamentare di riferimento (Raccomandazione 12, lett. d) del Codice). A tale scopo, sin dal 2008 è predisposto e attuato un piano di formazione per il Consiglio di Amministrazione di Eni (c.d. "board induction"<sup>51</sup>) – cui sono invitati a partecipare anche i Sindaci e il Magistrato della Corte dei conti – a cura del Presidente del Consiglio di Amministrazione con l'ausilio del Segretario del Consiglio, con la partecipazione attiva del top management. Inoltre, secondo le best practice internazionali, nel corso del mandato vengono effettuati ulteriori approfondimenti (c.d. "ongoing-training") e si prevede che almeno una volta all'anno, ove possibile, il Consiglio si riunisca presso un sito operativo Eni anche all'estero. La Presidente cura altresì, sempre con l'ausilio del Segretario, l'adeguatezza e la trasparenza del processo di autovalutazione dell'organo di amministrazione, con il supporto del Comitato per le Nomine (Raccomandazione 12, lett. e) del Codice)<sup>52</sup>.

Con riferimento alle cariche all'interno del Consiglio, in linea con lo Statuto e le *best practice* di riferimento, il modello Eni sancisce la netta separazione tra le funzioni di Presidente e quelle di Amministratore Delegato, conferendo solo a quest'ultimo le deleghe gestionali; il Consiglio di Amministrazione ha invece attribuito alla Presidente, indipendente, un ruolo centrale nel sistema dei controlli interni, non conferendole deleghe operative e assicurandole il supporto, nello svolgimento delle proprie funzioni, del Segretario del Consiglio di Amministrazione, nominato dal Consiglio stesso.

Il Consiglio di Amministrazione ha attribuito alla Presidente, ai sensi dell'art. 24.1 dello Statuto, le deleghe per l'individuazione e la promozione di progetti integrati ed accordi internazionali di rilevanza strategica, in condivisione con l'Amministratore Delegato. Si tratta di una delega priva di contenuto esecutivo o decisionale, in quanto riguarda solo un'attività di

<sup>48</sup> Per maggiori approfondimenti si rinvia al paragrafo "Riunioni e funzionamento" del Consiglio di Amministrazione della presente Relazione.

<sup>49</sup> Per maggiori approfondimenti si rinvia ai paragrafi dedicati ai Comitati del Consiglio della presente Relazione.

<sup>50</sup> Per maggiori approfondimenti si rinvia ai paragrafi "Segretario del Consiglio di Amministrazione" e "Riunioni e funzionamento" del Consiglio di Amministrazione della presente Relazione.

<sup>51</sup> Per maggiori approfondimenti, si rinvia al paragrafo "Formazione del Consiglio di Amministrazione" della presente Relazione.

<sup>52</sup> Per maggiori approfondimenti si rinvia al paragrafo dedicato all'autovalutazione del Consiglio della presente Relazione.

87.000 1/008

"individuazione" e "promozione", che può condurre solo a proposte nei confronti di chi ha i poteri decisionali (l'Amministratore Delegato o il Consiglio di Amministrazione).

Il 29 aprile 2021 il Consiglio di Amministrazione, su richiesta degli amministratori indipendenti, ha nominato il Consigliere Vermeir lead independent director (Raccomandazione 13, lett. c) del Codice). Il lead independent director rappresenta un punto di riferimento e di coordinamento delle istanze e dei contributi degli amministratori non esecutivi e, in particolare, di quelli indipendenti, e coordina le riunioni dei soli amministratori indipendenti.

Con riferimento all'orientamento sul numero massimo di incarichi di amministrazione e controllo in altre società compatibile con un efficace svolgimento dell'incarico di amministratore, il Consiglio ha adottato criteri differenziati in base al ruolo (esecutivo o non esecutivo) e in relazione alla natura e dimensioni della società in cui gli incarichi sono ricoperti (Raccomandazione 15 del Codice)<sup>53</sup>.

Il Consiglio di Eni ha sempre istituito tutti i Comitati previsti dal Codice<sup>54</sup> e ha stabilito, migliorando le previsioni del Codice, che gli stessi (Comitato Controllo e Rischi, Comitato per le Nomine e Comitato Remunerazione) non possano essere composti da un numero di Consiglieri che rappresentino la maggioranza del Consiglio, per non alterare il processo di formazione della volontà consiliare (Raccomandazione 16 del Codice).

Inoltre, il Consiglio di Amministrazione di Eni ha istituito il Comitato Sostenibilità e Scenari<sup>55</sup>, con funzioni propositive e consultive in materia di sostenibilità, così anticipando le modifiche apportate al Codice di Autodisciplina nel luglio 2015 (Commento art. 4 del Codice di Autodisciplina 2018).

Con particolare riferimento alla composizione dei Comitati si evidenzia che i Presidenti di tutti i Comitati sono Amministratori Indipendenti ai sensi di legge e di autodisciplina; il Presidente del Comitato Controllo e Rischi e il Presidente del Comitato Sostenibilità e Scenari sono inoltre Amministratori di minoranza. Inoltre, il numero dei componenti del Comitato Remunerazione e del Comitato Controllo e Rischi in possesso dei requisiti di conoscenza ed esperienza raccomandati dal Codice è superiore al minimo richiesto dal Codice stesso (Raccomandazioni 26 e 35 del Codice).

#### I flussi informativi

Quanto ai flussi informativi, sin dal 2012, in ogni riunione del Consiglio, i Presidenti dei Comitati informano il Consiglio stesso sulle questioni più rilevanti esaminate dai Comitati stessi nelle ultime riunioni. Il Consiglio di Amministrazione di Eni riceve, inoltre, dai Comitati, almeno semestralmente, un'informativa sull'attività svolta (Raccomandazione 17 del Codice di Corporate Governance).

Il Consiglio ha nominato, su proposta della Presidente, il Segretario dell'organo, in possesso di specifici requisiti, determinandone le relative attribuzioni. Il Segretario supporta l'attività della Presidente e fornisce con imparzialità di giudizio assistenza e consulenza all'organo di amministrazione su ogni aspetto rilevante per il corretto funzionamento del sistema di governo societario riguardante il funzionamento, i poteri e le attribuzioni del Consiglio e dei Comitati (Raccomandazione 18 del Codice)<sup>56</sup>.

<sup>53</sup> Per maggiori approfondimenti si rinvia al paragrafo dedicato a "Orientamento del Consiglio sul cumulo massimo di incarichi degli Amministratori in altre società" della presente Relazione.

<sup>54</sup> Per maggiori approfondimenti, si rinvia al paragrafo "Comitati del Consiglio" della presente Relazione.

<sup>55</sup> Il Comitato Sostenibilità e Scenari è stato istituito per la prima volta il 9 maggio 2014, in sostituzione del precedente Oil-Gas Energy Committee.

<sup>56</sup> Per maggiori approfondimenti si rinvia al paragrafo "Segretario del Consiglio di Amministrazione" della presente Relazione.

d'Alvino

E

V

07/07/2009

NOMINA DEGLI AMMINISTRATORI E AUTOVALUTAZIONE DELL'ORGANO DI  
AMMINISTRAZIONE (ART. 4 DEL CODICE DI CORPORATE GOVERNANCE)L'autovalutazione  
del Consiglio

Particolare attenzione è da sempre dedicata al processo di autovalutazione del Consiglio, che ha ad oggetto la dimensione, la composizione e il concreto funzionamento del Consiglio e dei suoi Comitati, considerando anche il ruolo che esso ha svolto nella definizione delle strategie e nel monitoraggio dell'andamento della gestione e dell'adeguatezza del Sistema di Controllo Interno e di Gestione dei Rischi (Raccomandazione 21 del Codice). In particolare, in linea con le Raccomandazioni del Codice di Corporate Governance (Principio XIV del Codice), il Consiglio di Amministrazione, svolge annualmente un programma di "board review"<sup>57</sup> del Consiglio stesso e dei suoi Comitati e, migliorando le previsioni di autodisciplina, si avvale sempre dell'assistenza di un consulente esterno, allo scopo di assicurare maggiore obiettività al lavoro svolto (Raccomandazione 22 del Codice).

Costituiscono elementi essenziali della board review di Eni il confronto con le best practice e una riflessione sulle dinamiche consiliari. Inoltre, nell'autovalutazione sono considerati i criteri di diversità nella composizione del Consiglio, come raccomandato dal Codice.

A seguito della board review il Consiglio, se necessario, condivide un action plan per migliorare il funzionamento dell'organo e dei suoi comitati.

Inoltre, in linea con le *best practice* internazionali, il Consiglio di Eni, nel definire le modalità di svolgimento della board review valuta anche se effettuare un processo di "peer review" dei Consiglieri, consistente nella valutazione da parte di ciascun Consigliere del contributo fornito singolarmente dagli altri Consiglieri ai lavori del Consiglio. La peer review, completata per cinque volte negli ultimi nove anni, e da ultimo completata contestualmente alla board review 2020, rappresenta una *best practice* fra le società quotate italiane; Eni è stata una delle prime società italiane a effettuarla sin dal 2012.

In vista della nomina del nuovo Consiglio, come già avvenuto nel 2014, nel 2017 e nel 2020, ad esito dell'autovalutazione completata a febbraio 2023, il Consiglio uscente, coadiuvato dal Comitato per le Nomine, ha espresso agli azionisti un orientamento sulla composizione quantitativa e qualitativa del futuro Consiglio, anche alla luce delle caratteristiche settoriali della Società, considerando i criteri di diversità indicati dal Principio VII e dalla Raccomandazione B del Codice<sup>58</sup>.

Per disciplinare in dettaglio le attività citate Eni ha adottato una procedura interna<sup>59</sup>, approvata dalla Presidente d'intesa con l'Amministratore Delegato, nell'ambito delle funzioni del Segretario del Consiglio di Amministrazione, con particolare riferimento alle attività di conferimento dell'incarico, delle funzioni e organi coinvolti, nonché di definizione degli strumenti a supporto del processo.

Il Consiglio di Amministrazione ha istituito un Comitato per le Nomine attribuendogli il compito di coadiuvarlo sia nelle materie previste dal Codice sia su ulteriori tematiche relative, in particolare, al sistema di nomina e alla valutazione dei requisiti dei consiglieri<sup>60</sup>.

Il contingency plan

Con riferimento alle Raccomandazioni relative al piano di successione dell'Amministratore Delegato (Raccomandazione 24 del Codice), il Consiglio di Amministrazione ha adottato un "contingency plan" che individua le procedure da seguire in caso di cessazione anticipata

<sup>57</sup> Per maggiori approfondimenti si rinvia al paragrafo "Autovalutazione e Orientamento agli azionisti sulla composizione del Consiglio" della presente Relazione.

<sup>58</sup> Per maggiori approfondimenti si rinvia al paragrafo "Autovalutazione e Orientamento agli azionisti sulla composizione del Consiglio" della presente Relazione.

<sup>59</sup> Nella lettera del Presidente del Comitato per la Corporate Governance del 2017, tra le principali aree di miglioramento il Comitato sottolineava tra l'altro l'importanza di prevedere procedure strutturate per l'attività di board review. A tal proposito, si segnala che il Principio XIV del Codice prevede che "l'organo di amministrazione valuta periodicamente l'efficacia della propria attività e il contributo portato dalle sue singole componenti, attraverso procedure formalizzate di cui sovrintende l'attuazione".

<sup>60</sup> Per maggiori approfondimenti si rinvia al paragrafo "Comitato per le Nomine" della presente Relazione.

07/01/2020

dell'incarico dell'Amministratore Delegato<sup>61</sup>. Il Consiglio accerta altresì l'esistenza di adeguate procedure per la successione del top management.

#### REMUNERAZIONE DEGLI AMMINISTRATORI (ART. 5 DEL CODICE DI CORPORATE GOVERNANCE)

Il Comitato Remunerazione, che coadiuva il Consiglio nell'elaborazione della Politica per la Remunerazione e svolge gli altri compiti previsti dal Codice (Raccomandazione 25 del Codice) ha un numero di componenti in possesso dei requisiti di conoscenza ed esperienza in misura superiore al minimo previsto dal Codice: infatti, il 14 maggio 2020 il Consiglio di Amministrazione di Eni ha valutato, in sede di nomina, che tutti i componenti del Comitato possiedono un'adeguata conoscenza ed esperienza in materia finanziaria o di politiche retributive.

Le informazioni sull'adesione alle Raccomandazioni in materia di remunerazione, conformemente a quanto suggerito da Borsa Italiana per la redazione della presente Relazione, sono rese nell'ambito della Relazione sulla Politica di Remunerazione e sui compensi corrisposti, di cui all'art. 123-ter del Testo Unico della Finanza, cui si rinvia.

#### SISTEMA DI CONTROLLO INTERNO E DI GESTIONE DEI RISCHI (ART. 6 DEL CODICE DI CORPORATE GOVERNANCE)<sup>62</sup>

Il Sistema di Controllo Interno e di Gestione dei Rischi (c.d. "SCI GR") di Eni è integrato nell'assetto organizzativo, amministrativo e contabile e, più in generale, di governo societario della Società ed è conforme alle Raccomandazioni del Codice di Corporate Governance e in generale con i modelli di riferimento e le best practice nazionali e internazionali in materia. Per maggiori approfondimenti e dettagli sulle modalità applicative, anche migliorative, del Codice si rinvia alla sezione della presente Relazione dedicata al SCI GR.

#### CONSIDERAZIONI SULLA LETTERA DEL GENNAIO 2023 DELLA PRESIDENTE DEL COMITATO PER LA CORPORATE GOVERNANCE

Nella riunione del 22 febbraio 2023 la Presidente del Consiglio di Amministrazione di Eni ha informato il Consiglio della lettera trasmessa in qualità di Presidente del Comitato per la Corporate Governance (ruolo che ricopre da maggio 2021), indirizzata ai Presidenti dei CdA, ai Presidenti degli organi di controllo e agli Amministratori Delegati delle società quotate; in tale documento sono evidenziate le principali aree di miglioramento e le relative raccomandazioni individuate dal Comitato per supportare le società nell'efficace applicazione del Codice di Corporate Governance 2020, anche alla luce delle evidenze emerse nel Rapporto 2022 del Comitato, trasmesso unitamente alla lettera della Presidente. L'informativa è stata messa a disposizione anche dei Sindaci in occasione della stessa riunione.

Le aree di miglioramento segnalate dal Comitato per la Corporate Governance e la posizione Eni

Con riferimento alle aree di miglioramento segnalate nella lettera (relative ai seguenti temi: (i) dialogo con gli azionisti e con gli altri stakeholder rilevanti; (ii) attribuzione di deleghe gestionali al presidente; (iii) informativa pre-consiliare; (iv) partecipazione dei manager alle riunioni del Consiglio; (v) orientamenti sulla composizione ottimale del Consiglio; (vi) criteri per la valutazione della significatività della relazione che può influenzare l'indipendenza del consigliere; (vii) trasparenza delle politiche di remunerazione sul peso delle componenti variabili; (viii) orizzonti di lungo periodo nelle politiche di remunerazione; (ix) parametri ESG per le remunerazioni degli amministratori), nella suddetta informativa consiliare è stato evidenziato un sostanziale allineamento della Società alle raccomandazioni del Comitato.

<sup>61</sup> Per maggiori approfondimenti, si rinvia al paragrafo "Piano di successione per l'Amministratore esecutivo e per i ruoli di rilevanza strategica" della presente Relazione.

<sup>62</sup> Maggiori dettagli sulle modalità di attuazione dei criteri e dei principi del Codice di Corporate Governance nonché dei Principi e delle Raccomandazioni del Codice relativi al sistema di Controllo Interno e di Gestione dei Rischi sono forniti nel successivo capitolo relativo al tema, cui si rinvia.

87 47 9 / 1011

La Presidente del Consiglio di Amministrazione ha inoltre invitato i Presidenti dei Comitati consiliari di Eni interessati a tener conto delle raccomandazioni suindicate nelle attività di competenza ed a sottoporre al Consiglio eventuali ulteriori riflessioni o iniziative.

È stato chiesto al consulente per la *board review* di considerare le raccomandazioni rappresentate nella lettera in sede di autovalutazione.

### 3.2 Politiche in materia di diversità ed equilibrio fra i generi nella composizione degli organi sociali<sup>63</sup>

In linea con le previsioni di legge e le Raccomandazioni del Codice, la Società ha applicato misure per garantire la diversità nella composizione degli organi sociali di Eni SpA e delle società controllate, con particolare riferimento all'età, alla composizione di genere e di percorso formativo e professionale.

#### ENI SPA<sup>64</sup>

La diversità negli organi sociali di Eni SpA

In tema di equilibrio di genere, in ottemperanza alle previsioni di legge lo Statuto di Eni, sin dal 2012, ha previsto regole di composizione delle liste e meccanismi suppletivi di voto finalizzati ad assicurare la presenza nel Consiglio e nel Collegio Sindacale del numero minimo di componenti appartenenti al genere meno rappresentato. Tali regole, richiamate anche nell'orientamento del Consiglio uscente agli azionisti, hanno trovato applicazione a partire dal rinnovo degli organi sociali di Eni SpA avvenuto nel 2014, in occasione del quale è stata assicurata, nella composizione del Consiglio di Amministrazione e del Collegio Sindacale, l'equilibrata rappresentanza dei generi, prevista dalla legge allora in vigore<sup>65</sup> giungendo da subito ad una quota di 1/3 del genere meno rappresentato nel Consiglio di Amministrazione, rispetto alla quota di 1/5 prevista dalla legge. Inoltre, come già ricordato, il 27 febbraio 2020 il Consiglio ha deliberato una modifica dello Statuto per adeguarlo alla Legge n. 160/2019 prevedendo che, per sei mandati consecutivi, gli organi di amministrazione e di controllo devono essere composti da almeno 2/5 del genere meno rappresentato.

In occasione del rinnovo degli organi del 2020, l'Assemblea di Eni SpA ha assicurato un'equilibrata rappresentanza di genere, nominando quattro consiglieri donna su 9, pari ad oltre 2/5 del totale: si tratta della Presidente Lucia Calvosa, e delle Consigliere Ada Lucia De Cesaris e Nathalie Tocci, tratte dalla lista di maggioranza, e della Consigliera Karina Litvack, tratta dalla lista di minoranza. L'Assemblea ha inoltre nominato due Sindaci effettivi di genere femminile su cinque (Rosalba Casiraghi, Presidente del Collegio Sindacale, tratta dalla lista di minoranza, e Giovanna Ceribelli, tratta dalla lista di maggioranza). Inoltre, a seguito delle dimissioni di un Sindaco effettivo a settembre 2020, l'Assemblea degli Azionisti del 12 maggio 2021 ha integrato la composizione del Collegio Sindacale nominando un ulteriore Sindaco effettivo di genere femminile (Marcella Caradonna). Pertanto, dei 5 componenti del Collegio Sindacale 3 appartengono al genere femminile.

<sup>63</sup> Informazioni rese anche ai sensi dell'art. 123-bis, secondo comma, lett. d-bis), del Testo Unico della Finanza.

<sup>64</sup> Più in generale, è opportuno premettere che le "politiche di diversità" nella scelta dei candidati e nella composizione degli organi di Eni SpA sono affidate in primis agli azionisti di Eni SpA stessa che presentano le liste, stante il sistema italiano di elezione degli organi. La presentazione di una lista da parte del Consiglio di Amministrazione uscente, anche se prevista in Statuto, è una situazione che non si è mai verificata.

<sup>65</sup> Legge n. 120/2011 e Delibera Consob n. 18098 del 2012. In particolare, la legge prevedeva che al genere meno rappresentato fosse riservato, nel primo mandato, almeno un quinto degli Amministratori e dei Sindaci effettivi eletti e almeno un terzo nei due mandati successivi.

87:79/1012

COMPOSIZIONE CONSIGLIO  
DI AMMINISTRAZIONE ENI SPA



COMPOSIZIONE COLLEGIO  
SINDACALE ENI SPA



Per quanto riguarda altri aspetti di diversità nella propria composizione, il Consiglio di Amministrazione, in occasione del recepimento delle Raccomandazioni del Codice di Corporate Governance, ha individuato negli orientamenti agli azionisti del Consiglio uscente uno degli strumenti per dare attuazione alle Raccomandazioni di autodisciplina in materia (Raccomandazione 8 del Codice) e, comunque, lo strumento attraverso cui possono trovare attuazione altri Principi e Raccomandazioni del Codice in tema di composizione e requisiti degli organi sociali, ferme la responsabilità dell'azionista e le previsioni normative e statutarie (in particolare, Principi V, VI, VII e Raccomandazione 5).

Analogamente, con riferimento al Principio VIII, che prevede che "l'organo di controllo ha una composizione adeguata ad assicurare l'indipendenza e la professionalità della propria funzione", in occasione del recepimento è stato precisato che ferme le previsioni di legge e di Statuto, la Raccomandazione è riferibile più all'azionista e può essere tenuta in considerazione dall'organo di controllo negli orientamenti agli azionisti sulla composizione dell'organo stesso.

Con riferimento al Consiglio di Amministrazione, tali orientamenti sono stati formulati in vista delle Assemblee convocate per la nomina degli Amministratori nel 2014, nel 2017, nel 2020 e, da ultimo, nel 2023<sup>66</sup>.

In particolare, in occasione degli orientamenti agli azionisti approvati dal Consiglio di Amministrazione uscente, previo parere del Comitato per le Nomine, il 27 febbraio 2020, sono stati presi in considerazione gli aspetti di diversità indicati nell'art. 123-bis, comma 2, lett. d-bis) del Testo Unico della Finanza e nell'allora vigente Codice di Autodisciplina 2018, e dei risultati dell'autovalutazione del Consiglio, nel corso della quale sono stati oggetto di analisi anche ulteriori aspetti di diversità rispetto a quelli raccomandati dal Codice e dalla legge (es. in termini di competenze specifiche).

Inoltre, sulla scorta degli esiti del processo di autovalutazione, il Consiglio aveva sottolineato che la composizione del Consiglio doveva tener conto, tra l'altro, della necessità di una diversità, anche di genere, e di professionalità, esperienze e competenze, anche avuto riguardo alle strategie della Società, alla sua trasformazione e al percorso di transizione energetica.

Si può ritenere pertanto che l'attuale composizione del Consiglio sia in linea con i suddetti orientamenti.

Anche in vista dell'assemblea convocata per la nomina degli Amministratori nel 2023, nel corso della riunione del 22 febbraio 2023, il Consiglio di Amministrazione, coadiuvato dal Comitato per le Nomine, ha approvato gli orientamenti agli azionisti sulla composizione quantitativa e qualitativa ritenuta ottimale. Per maggiori approfondimenti si rinvia al paragrafo "Autovalutazione e Orientamento agli azionisti sulla composizione del Consiglio" della presente Relazione.

Orientamento del  
Consiglio

*Scalvato*

*[Handwritten signature]*

<sup>66</sup> Per maggiori approfondimenti si rinvia al paragrafo "Autovalutazione e Orientamento agli azionisti sulla composizione del Consiglio" della presente Relazione.

87479/1013

Si segnala, inoltre, che gli aspetti relativi alla diversità nella composizione del Consiglio in carica, sono stati oggetto di specifico approfondimento nell'ambito del processo di autovalutazione, come descritto nel citato paragrafo, cui si rinvia.

Orientamento  
del Collegio Sindacale

Anche per quanto riguarda aspetti di diversità nella composizione del Collegio Sindacale di Eni, diversi da quello di genere già descritto, i suddetti aspetti sono stati oggetto di analisi in occasione della review del Collegio, ad esito della quale il Collegio ha espresso, in vista sia del rinnovo 2020 sia del rinnovo 2023, il proprio orientamento agli azionisti sulla futura composizione.

#### SOCIETÀ CONTROLLATE DI ENI

Sin dal 2011, il Consiglio di Amministrazione di Eni ha raccomandato di anticipare alle società controllate non quotate italiane gli effetti della legge sull'equilibrio dei generi nella composizione degli organi sociali, raggiungendo così nei rinnovi 2012 la soglia di più di 1/3 di donne nei Consigli di Amministrazione e Collegi Sindacali, rispetto alle nomine di competenza del socio Eni.

Nel corso del 2013 le stesse società hanno modificato i propri statuti al fine di assicurare per tre mandati consecutivi il rispetto della citata composizione degli organi sociali<sup>67</sup> (Consiglio di Amministrazione e Collegio Sindacale) anche in caso di sostituzione, garantendo, in particolare, che il genere meno rappresentato ottenga almeno un quinto dei componenti di ciascun organo per il primo mandato e un terzo per i successivi due mandati in ottemperanza alla normativa di riferimento (Legge 120/2011 e DPR 251/2012).

L'art. 6 della Legge n. 162/2021, entrata in vigore il 3 dicembre 2021, ha esteso alle società costituite in Italia, controllate dalla Pubblica Amministrazione ai sensi dell'art. 2359 del Codice Civile non quotate in mercati regolamentati, le norme in materia di parità di genere per la composizione dei consigli di amministrazione delle società quotate in mercati regolamentati di cui all'art. 147-ter del Testo Unico della Finanza. In base a tali disposizioni, per sei mandati consecutivi, il genere meno rappresentato deve ottenere almeno 2/5 degli amministratori eletti<sup>68</sup>. La legge rimanda a un successivo regolamento<sup>69</sup> le modifiche da apportare al DPR 251/2012; Eni applica le nuove disposizioni alle società controllate italiane che si trovino, nel frattempo, a rinnovare l'organo di amministrazione dopo lo spirare dell'obbligo di cui al DPR 251/2012.

Si riporta di seguito la rappresentazione al 31 dicembre 2022 della presenza femminile negli organi sociali delle società controllate da Eni.

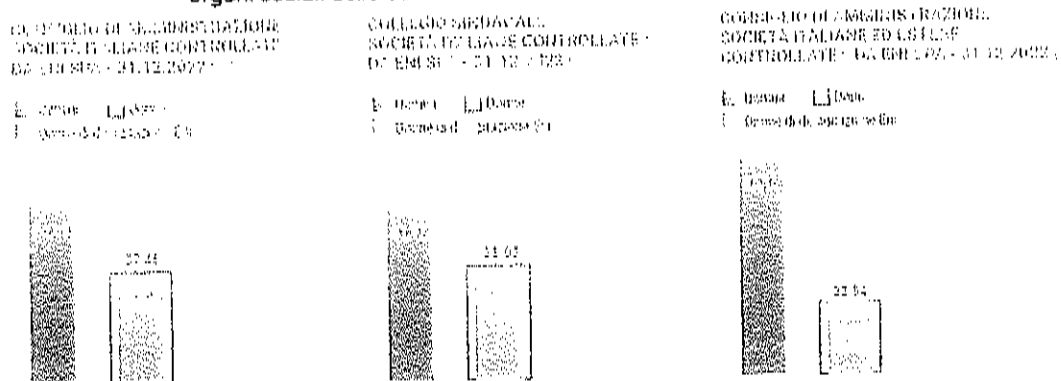

1) Per la composizione delle società controllate da Eni SPA, sono in vigore le disposizioni di cui all'art. 6 della Legge n. 162/2021, entrate in vigore il 3 dicembre 2021, e il DPR 251/2012, modificato dalla Legge n. 162/2021, in vigore dal 3 dicembre 2021. Per le società controllate da Eni SPA, sono in vigore le disposizioni di cui all'art. 6 della Legge n. 162/2021, entrate in vigore il 3 dicembre 2021, e il DPR 251/2012, modificato dalla Legge n. 162/2021, in vigore dal 3 dicembre 2021. Per le società controllate da Eni SPA, sono in vigore le disposizioni di cui all'art. 6 della Legge n. 162/2021, entrate in vigore il 3 dicembre 2021, e il DPR 251/2012, modificato dalla Legge n. 162/2021, in vigore dal 3 dicembre 2021.

<sup>67</sup> Indicata all'art. 2 del decreto del Presidente della Repubblica del 30 novembre 2012, n. 251.

<sup>68</sup> Restano invariate le norme sui collegi sindacali che, ai fini della composizione e della durata dell'obbligo normativo, continuano ad essere rappresentate dal DPR 251/2012.

<sup>69</sup> Alla data dell'approvazione della presente Relazione, detto regolamento non risulta essere stato ancora adottato.

97478/104

La Management System Guideline "Corporate Governance delle società di Eni"<sup>70</sup> prevede poi che, fermi gli obblighi di legge, nella scelta dei componenti degli organi di amministrazione e controllo delle società controllate anche estere di Eni sia promossa, ove possibile, la diversità. In particolare, con riferimento alla diversità di genere, si prevede che, in assenza di specifici obblighi di legge: a) nelle società controllate costituite in Italia, almeno due quinti dei componenti di ciascun organo sociale deve appartenere al genere meno rappresentato; b) nelle società controllate costituite all'estero, ove possibile, almeno un quinto dei componenti di ciascun organo sociale deve appartenere al genere meno rappresentato. In caso di società controllate con presenza di soci terzi di minoranza, salvo diversi accordi, il rispetto della quota del genere meno rappresentato è assicurato da Eni, quale controllante.

### 3.2.4 DIVERSITÀ E INCLUSIONE<sup>71</sup>

L'approccio di Eni alla Diversity & Inclusion (D&I) è basato sui principi fondamentali di non discriminazione, pari opportunità e Inclusionione di tutte le forme di diversità, nonché di integrazione e bilanciamento del lavoro con le istanze personali e familiari delle persone di Eni.

L'attenzione di Eni ad una cultura inclusiva è dichiarata nella mission aziendale, nel corpo normativo e in molti documenti aziendali (Codice Etico, Policy "Le nostre Persone", Dichiarazione sul Rispetto dei Diritti Umani, Accordo Quadro sulle Relazioni Industriali, Relazione sulla Remunerazione).

Il management aziendale assicura la realizzazione delle attività e obiettivi con approccio e modalità operative inclusivi mirate a creare un ambiente di lavoro nel quale differenti caratteristiche o orientamenti personali e culturali sono considerati una risorsa e una fonte di arricchimento reciproco e un elemento irrinunciabile della sostenibilità del business.

Il coordinamento complessivo è altresì assicurato dall'unità Diversity & Inclusion posta alle dipendenze del Director Human Capital & Procurement Coordination, riporto diretto dell'Amministratore Delegato, che ha l'obiettivo di sviluppare la strategia aziendale in materia di D&I e coordinare il portfolio di iniziative, anche in collaborazione con le funzioni Risorse Umane e Sostenibilità di Eni.

La strategia D&I di Eni si prefigge alcuni principali obiettivi:

- promuovere innovazione e vantaggio competitivo coniugando obiettivi di business alla valorizzazione delle unicità;
- favorire il benessere e quindi la performance di tutte le persone Eni come singoli e come parte del sistema aziendale;
- realizzare un processo di inclusione sostenibile.

La declinazione della strategia D&I prevede:

- la focalizzazione su due indirizzi strategici di azione ovvero il mindset inclusivo e azioni mirate a cluster prioritari per Eni quali il genere, l'internazionalità, l'età, la disabilità e l'orientamento sessuale;
- definizione, implementazione e monitoraggio periodico con le altre funzioni aziendali interessate, di un piano di azioni identificate annualmente anche a seguito di iniziative di ascolto e comunicazione;
- il coinvolgimento ed *engagement* a tutti i livelli dell'organizzazione per favorire la responsabilizzazione individuale diffusa;
- la costruzione di una cultura dell'ascolto che includa diverse prospettive e ponga ad una crescita della consapevolezza;

*Al Salvo*

*[Handwritten signature]*

*[Handwritten signature]*

<sup>70</sup> Per maggiori approfondimenti, si rinvia al paragrafo "Management System Guideline Corporate Governance delle società di Eni" della presente Relazione.

<sup>71</sup> Informazioni rese anche ai fini della Raccomandazione 8 del Codice di Corporate Governance, secondo cui "le società adottano misure atte a promuovere la parità di trattamento e di opportunità tra i generi all'interno dell'intera organizzazione aziendale, monitorandone la concreta attuazione".



87479/1015

- il potenziamento della comunicazione sia interna che esterna per creare e rendere visibile una cultura dell'inclusione focalizzata sulla valorizzazione dell'unicità della persona.

Le funzioni aziendali, nell'ambito delle proprie dirette responsabilità, assicurano la realizzazione delle iniziative di inclusione, anche con il supporto di un sistema di performance management volto a conseguire obiettivi di miglioramento sugli ambiti di sviluppo del capitale umano, sia in relazione a specifici indicatori sia con riguardo ai comportamenti personali.

Nel 2022 sono proseguite le iniziative per la formazione e comunicazione volte alla crescita di consapevolezza e al superamento degli ostacoli al riconoscimento delle diversità e dei rischi di non inclusione: (i) D&I Matters, percorso focalizzato su alcuni ambiti tipici di diversità, analizzati secondo la lente dei pregiudizi inconsapevoli (Unconscious Bias) e sulle azioni finalizzate al superamento degli stereotipi stessi; (ii) Eni for Inclusion, mese dedicato alla diffusione della cultura della valorizzazione delle diversità; (iii) Creazione di una Community D&I che si è consolidata come strumento di comunicazione diretta per le attività D&I verso le persone con alti livelli di engagement ed interazione (iv) avvio del progetto di ascolto diretto delle persone all'estero (finora coinvolti 17 Paesi) per raccogliere bisogni D&I, nuovi idee e elementi di miglioramento nel contesto internazionale in cui Eni opera<sup>72</sup>.

#### Parità di genere

In coerenza con l'obiettivo di lungo termine che prevede di aumentare di 3 punti percentuali (baseline 2020) la presenza femminile entro il 2030, sono stati individuati un complesso di azioni e indicatori quali/quantitativi che costituiscono le linee di monitoraggio principale della presenza e dell'empowerment femminile in azienda:

- attrazione dei talenti femminili, attraverso l'organizzazione e promozione di iniziative per gli studenti di orientamento verso le materie STEM (Science, Technology, Engineering and Mathematics), con focus sulla parità di genere (InspirinGirls, Think About Tomorrow, Coding Girls) e la crescente ed efficace testimonianza delle role model e ambasciatori interne specificatamente formate per rappresentare le pari opportunità femminili nel mondo del lavoro del settore dell'Energia;
- inserimento delle donne e relativo tasso di sostituzione, attraverso verifica costante e miglioramento progressivo dei target di bilanciamento degli ingressi femminili con impegno a mantenere il turnover del personale femminile superiore a quello del personale maschile;
- valorizzazione della presenza femminile, con particolare attenzione ai principali snodi di carriera, alla nomina nelle posizioni di responsabilità aziendali e nei consigli di amministrazione delle partecipate Eni. In questo ambito sono stati inoltre avviati progetti specifici finalizzati al supporto del percorso di sviluppo delle donne con l'obiettivo di consolidare buone pratiche di gestione della parità interna;
- confronto con i peers, sia a livello nazionale che internazionale, tramite l'adesione ad associazioni e partecipazione a indagini e benchmark interaziendali per la condivisione di best practice e la verifica della rispondenza dei requisiti aziendali alle aree tematiche indicate dagli standard di riferimento. In tale ambito Eni ha partecipato alle attività di self assessment dei principali standard nazionali (Prassi italiana per la Parità di Genere) e rating internazionali. Ciò ha portato Eni a posizionarsi nel Bloomberg Gender Equality Index e nella top 100 di Equileap. È stato inoltre effettuato il primo ciclo di assessment previsti nell'ambito dell'adesione ai Women Empowerment Principles (adesione sottoscritta dal CEO Eni a dicembre 2021) in cui Eni si è classificata Achiever con un punteggio del 51% (a livello globale, solo il 20% delle imprese che si sono sottoposte al self-assessment ha superato la soglia del 50%);

<sup>72</sup> Per maggiori approfondimenti si rinvia alla Dichiarazione consolidata di carattere non finanziario, al sito internet di Eni, sezione "Diversity & Inclusion".

87/11/2016

- formazione continua del management e del personale al fine di consolidare una cultura interna di rispetto e inclusione femminile a seguito della adozione della norma aziendale contro le discriminazioni e le molestie, che recepisce le indicazioni della Convenzione IL0190;
- realizzazione e adesione a campagne di comunicazione volte al sostegno alle donne, come ad esempio #IoconLei - Orange the world delle Nazioni Unite per l'eliminazione della violenza contro le donne;
- partnership finalizzate a rafforzare l'empowerment e l'imprenditorialità femminile (es. Women X Impact).

Si segnala che, nel 2022, la percentuale del personale femminile in azienda è ulteriormente aumentata rispetto al 2021 attestandosi al 26,86%. In termini di turn over, nel 2022 è stato inoltre garantito un tasso di sostituzione delle donne superiore a quello maschile (rispettivamente 1 vs. 0,73). Per maggiori approfondimenti si rinvia alla Dichiarazione consolidata di carattere non finanziario contenuta nella Relazione Finanziaria Annuale.

### 3.3 Assemblea e diritti degli azionisti<sup>73</sup>

L'Assemblea degli azionisti è l'organo attraverso cui i soci possono partecipare attivamente alla vita societaria esprimendo la propria volontà con le modalità e sugli argomenti ad essi riservati dalla legge e dallo Statuto sociale. L'Assemblea degli azionisti si riunisce in forma ordinaria e straordinaria.

Le modalità di convocazione e funzionamento dell'Assemblea e le modalità di esercizio dei diritti previsti a favore degli azionisti sono regolati dalla legge e dallo Statuto.

#### 3.3.1 COMPETENZE DELL'ASSEMBLEA

L'assemblea ordinaria

Ai sensi di legge, l'Assemblea ordinaria (i) approva il bilancio di esercizio (che, per Eni, si chiude il 31 dicembre); (ii) nomina e revoca gli Amministratori<sup>74</sup>, e ne determina il numero entro i limiti fissati dallo Statuto; (iii) nomina i Sindaci e il Presidente del Collegio Sindacale; (iv) conferisce l'incarico di revisione legale, su proposta motivata del Collegio Sindacale; (v) determina il compenso degli Amministratori e dei Sindaci ai sensi di legge; (vi) delibera sulla responsabilità degli Amministratori e dei Sindaci; (vii) delibera sugli altri oggetti attribuiti dalla legge alla sua competenza, nonché sulle autorizzazioni richieste dallo Statuto<sup>75</sup>; (viii) approva il regolamento dei lavori assembleari.

L'assemblea straordinaria

L'Assemblea straordinaria delibera sulle modifiche statutarie e sulle operazioni di carattere straordinario, quali, ad esempio, aumenti di capitale, fusioni e scissioni, fatta eccezione per le materie la cui competenza è demandata dallo Statuto al Consiglio di Amministrazione (ai sensi dell'art. 2365, comma 2, del Codice Civile) ossia: (i) fusione per incorporazione e scissione proporzionale di società con azioni o quote possedute dalla Società almeno nella misura del 90% del loro capitale sociale; (ii) istituzione e soppressione di sedi secondarie; e (iii) adeguamento dello Statuto alle disposizioni normative.

Per quanto attiene, in particolare, alle norme applicabili alle modifiche dello Statuto, Eni è soggetta alla disciplina normativa ordinaria, ad eccezione di quanto esposto nel paragrafo relativo ai poteri speciali riservati allo Stato della presente Relazione, cui si rinvia.

<sup>73</sup> Informazioni rese ai sensi dell'art. 123-bis, primo comma, lettere e) e l) con riferimento alle modifiche statutarie, e secondo comma, lett. c), del Testo Unico della Finanza.

<sup>74</sup> Ai sensi dell'art. 18 dello Statuto Eni: "Se l'Assemblea non vi ha provveduto, il Consiglio nomina fra i suoi membri il Presidente".

<sup>75</sup> In particolare, ai sensi dell'art. 16.1 dello Statuto Eni, l'Assemblea ordinaria autorizza il trasferimento dell'azienda.

*Stalder*

*Stalder*

*Stalder*

87470/1017

### 3.3.2 MODALITÀ DI CONVOCAZIONE E DI PARTECIPAZIONE ALL'ASSEMBLEA

#### CONVOCAZIONE

La soglia minima  
per la convocazione

L'Assemblea è di norma convocata dal Consiglio di Amministrazione<sup>76</sup>. Inoltre, a beneficio di maggior chiarezza per gli azionisti, lo Statuto ricorda la soglia minima, pari al ventesimo del capitale sociale, prevista per la convocazione dell'Assemblea su richiesta dei soci, richiamando altresì limiti e modalità di esercizio di tale facoltà previsti dalla legge<sup>77</sup>.

In linea con le previsioni di legge in materia, lo Statuto prevede che il Consiglio di Amministrazione possa convocare l'Assemblea di approvazione del bilancio entro 180 giorni dalla chiusura dell'esercizio sociale, fermo l'obbligo di pubblicazione del progetto di bilancio approvato dal Consiglio di Amministrazione entro i 4 mesi successivi alla chiusura dell'esercizio sociale.

L'Assemblea ordinaria e quella straordinaria, ai sensi dell'art. 16.2 dello Statuto, si tengono normalmente in unica convocazione. Il Consiglio di Amministrazione può stabilire, qualora ne ravvisi l'opportunità, che queste si tengano a seguito di più convocazioni. In ogni caso, si applicano le maggioranze costitutive e deliberative previste dalla legge.

#### AVVISO DI CONVOCAZIONE

La pubblicazione  
dell'avviso

La convocazione dell'Assemblea è effettuata mediante avviso pubblicato, entro il trentesimo giorno precedente la data dell'Assemblea in prima o unica convocazione<sup>78</sup>, sul sito internet della Società nonché con le altre modalità previste dalla Consob con proprio Regolamento, ivi inclusa la pubblicazione per estratto sui giornali quotidiani, e la diffusione tramite meccanismo di stoccaggio centralizzato autorizzato da Consob denominato "1Info" - consultabile all'indirizzo [www.1info.it](http://www.1info.it).

Tale termine, ai sensi dell'art. 125-bis, comma secondo, del Testo Unico della Finanza, è anticipato al quarantesimo giorno per le Assemblee convocate per l'elezione mediante il voto di lista dei componenti degli organi di amministrazione e controllo.

L'avviso di convocazione, il cui contenuto è definito dalla legge e dallo Statuto, riporta le indicazioni necessarie ai fini della partecipazione in Assemblea, ivi incluse, in particolare, le indicazioni riguardo alle modalità di reperimento, anche tramite il sito internet della Società, dei moduli di delega e dei moduli per l'esercizio del voto per corrispondenza.

#### RELAZIONI SULLE MATERIE ALL'ORDINE DEL GIORNO

Ai sensi dell'art. 125-ter del Testo Unico della Finanza, ove già non richiesto da altre disposizioni di legge, il Consiglio di Amministrazione entro il termine di pubblicazione dell'avviso di convocazione dell'Assemblea previsto in ragione di ciascuna delle materie all'ordine del giorno, mette a disposizione del pubblico presso la sede sociale, sul sito internet della Società, e con le altre modalità previste dalla Consob con regolamento, una relazione su ciascuna delle materie all'ordine del giorno.

<sup>76</sup> Ai sensi dell'art. 28.4 dello Statuto Eni, il Collegio Sindacale può, previa comunicazione al Presidente del Consiglio di Amministrazione, convocare l'Assemblea. Il potere di convocazione dell'Assemblea può essere esercitato da almeno due membri del Collegio.

<sup>77</sup> Ai sensi dell'art. 2367 del Codice Civile, i soci non possono richiedere la convocazione per gli argomenti sui quali l'Assemblea delibera, a norma di legge, su proposta degli Amministratori ovvero sulla base di un progetto o di una relazione da essi predisposta; al di fuori di tali casi, i soci richiedenti la convocazione devono predisporre una relazione sulle proposte concernenti le materie da trattare che il Consiglio di Amministrazione, unitamente alle proprie valutazioni eventualmente espresse, mette a disposizione del pubblico contestualmente alla pubblicazione dell'avviso di convocazione, secondo quanto disposto dall'art. 125-ter, comma terzo, del Testo Unico della Finanza. In caso di inerzia dell'organo di amministrazione, è l'organo di controllo a mettere a disposizione del pubblico la relazione dei soci con le proprie eventuali valutazioni.

<sup>78</sup> Tale termine è posticipato al ventunesimo giorno per le Assemblee previste dagli artt. 2446 (Riduzione del capitale sociale per perdite), 2447 (Riduzione del capitale sociale al di sotto del limite legale) e 2487 (Nomina e revoca dei liquidatori; criteri di svolgimento della liquidazione) del Codice Civile e al quindicesimo giorno per le Assemblee previste dall'art. 104 del Testo Unico della Finanza (Difese in caso di Offerte Pubbliche d'Acquisto).

87/2018

Le relazioni predisposte ai sensi di altre norme di legge sono messe a disposizione del pubblico nei termini indicati dalle medesime norme, con le modalità suindicate.

#### RECORD DATE

Ai fini dell'intervento e voto in Assemblea, opera il meccanismo della cd. "record date"

Ai fini dell'intervento e voto in Assemblea, opera il meccanismo della c.d. "record date" (art. 13.2 dello Statuto), che stabilisce che la legittimazione all'intervento e all'esercizio del diritto di voto sia attestata da una comunicazione alla Società effettuata, ai sensi di legge, da parte di un intermediario abilitato, in conformità alle proprie scritture contabili, in favore del soggetto a cui spetta il diritto di voto.

La comunicazione è effettuata sulla base delle evidenze dei conti relative al termine della giornata contabile del settimo giorno di mercato aperto precedente la data fissata per l'Assemblea.

Le registrazioni (in accredito o in addebito) compiute sui conti dell'intermediario successivamente a tale termine non rilevano ai fini della legittimazione all'esercizio del diritto di voto in Assemblea.

Le comunicazioni effettuate dall'intermediario devono pervenire alla Società entro la fine del terzo giorno di mercato aperto precedente la data fissata per l'Assemblea, ovvero entro il diverso termine stabilito dalla Consob, d'intesa con la Banca d'Italia, con regolamento, ferma restando la legittimazione all'intervento e al voto nei casi in cui le comunicazioni siano pervenute alla Società oltre i suddetti termini, purché entro l'inizio dei lavori assembleari della singola convocazione.

Lo Statuto chiarisce che, ai fini del computo della record date, si ha riguardo alla data dell'Assemblea in prima convocazione purché le date delle eventuali convocazioni successive siano indicate nell'unico avviso di convocazione; in caso contrario si ha riguardo alla data di ciascuna convocazione.

#### STRUMENTI PER LA PARTECIPAZIONE E IL VOTO IN ASSEMBLEA

La Società ha inteso fornire agli azionisti la possibilità di avvalersi di strumenti per agevolare la partecipazione all'Assemblea e l'esercizio del diritto di voto.

In particolare, ferma la possibilità di utilizzare il voto per corrispondenza nei termini di legge, sono stati previsti in Statuto i seguenti istituti:

- conferimento delle deleghe assembleari in via elettronica<sup>79</sup>;
- notifica elettronica delle deleghe, per le quali è stato previsto che l'azionista possa avvalersi di apposita sezione del sito internet della Società secondo le modalità stabilite nell'avviso di convocazione;
- intervento in Assemblea mediante mezzi di telecomunicazione ovvero espressione del voto, oltre che per corrispondenza, anche in via elettronica. Lo Statuto rimette all'avviso di convocazione l'indicazione della possibilità di utilizzare tali mezzi di telecomunicazione.

In conformità all'art. 106, comma 4, secondo periodo, del decreto-legge n. 18/2020 recante "Misure di potenziamento del Servizio sanitario nazionale e di sostegno economico per famiglie, lavoratori e imprese connesse all'emergenza epidemiologica da COVID-19", nonché del decreto-legge n. 228/2021, convertito nella Legge n. 15/2022 che ha esteso l'efficacia delle misure contenute nel predetto art. 106 alle Assemblee tenute entro il 31 luglio 2022, l'intervento degli Azionisti all'assemblea dell' 11 maggio 2022 si è svolto esclusivamente

<sup>79</sup> Ai sensi dell'art. 135-novies, comma 6 del Testo Unico della Finanza, la delega elettronica può essere conferita con documento informatico sottoscritto in forma elettronica secondo le previsioni del Codice dell'Amministrazione digitale (D.Lgs. n. 82/2005).

Al Colosso

2

07479/1019

tramite il Rappresentante designato ai sensi dell'articolo 135-undecies del Testo Unico della Finanza. In conformità alle citate disposizioni del decreto-legge n. 18/2020, è stato consentito di conferire al Rappresentante designato anche deleghe o subdeleghe ordinarie ai sensi dell'articolo 135-novies del Testo Unico della Finanza (in deroga all'art. 135-undecies, comma 4, del Testo Unico della Finanza). Il decreto-legge n. 198/2022, convertito nella Legge n. 14/2023, ha esteso l'efficacia delle citate misure alle assemblee che si terranno entro il 31 luglio 2023.

#### RAPPRESENTANTE DESIGNATO E ALTRE INIZIATIVE A FAVORE DEGLI AZIONISTI

Lo Statuto di Eni prevede che la Società possa avvalersi della facoltà di designare un rappresentante degli azionisti (di seguito "Rappresentante designato"), al quale gli stessi possano conferire una delega, con istruzioni di voto, su tutte o parte delle materie all'ordine del giorno, sino alla fine del secondo giorno di mercato aperto precedente la data fissata per l'Assemblea.

Sin dall'Assemblea 2011, Eni ha nominato un Rappresentante designato cui gli azionisti hanno potuto conferire gratuitamente delega.

Per facilitare l'attività di raccolta delle deleghe da parte delle associazioni degli azionisti dipendenti rispondenti ai requisiti della normativa vigente, lo Statuto conferma la messa a disposizione delle medesime associazioni, secondo i termini e le modalità di volta in volta concordati con i loro legali rappresentanti, di spazi da utilizzare per la comunicazione e per lo svolgimento dell'attività di raccolta di deleghe.

Per assicurare agli azionisti l'esercizio dei diritti previsti nello Statuto di Eni, è stata predisposta un'apposita sezione del sito web della Società dedicata all'Assemblea, attraverso la quale è possibile, fra l'altro, porre domande prima dell'Assemblea e notificare elettronicamente la delega di voto.

Inoltre, per facilitare gli azionisti nell'esercizio dei propri diritti, il modulo di delega semplice, quello per conferire delega al Rappresentante designato e la scheda di voto per corrispondenza sono messi a disposizione nell'apposita sezione dedicata del sito internet di Eni, insieme alla documentazione di interesse e alle informazioni sulle modalità per la notifica, anche elettronica, della delega, il conferimento della delega al Rappresentante designato e l'esercizio del voto per corrispondenza.

Per sollecitare l'interesse ed un maggior coinvolgimento degli azionisti nella vita societaria, la Società mette a disposizione, solitamente, sul proprio sito internet un video e una Guida dell'Azionista con informazioni chiare e immediate sulle modalità di partecipazione e sui diritti esercitabili in occasione dell'Assemblea.

#### INTEGRAZIONE DELLE MATERIE E ULTERIORI PROPOSTE DI DELIBERA

Le integrazioni all'ordine del giorno e le ulteriori proposte

Ai sensi di legge e di Statuto, i soci che, anche congiuntamente, rappresentino almeno un quarantesimo del capitale sociale, possono:

- richiedere – salvi gli argomenti sui quali l'Assemblea delibera su proposta degli Amministratori o sulla base di progetti o relazioni da essi predisposti – entro dieci giorni dalla pubblicazione dell'avviso di convocazione, salvo diverso termine previsto dalla legge, l'integrazione dell'elenco delle materie da trattare, indicando nella domanda gli ulteriori argomenti proposti e trasmettendo al Consiglio di Amministrazione una relazione sulle materie indicate. Tale relazione deve essere messa a disposizione del pubblico, presso la sede sociale, sul sito internet della Società e con le altre modalità previste dalla regolamentazione vigente, unitamente alle valutazioni eventualmente espresse dal Consiglio di Amministrazione,

07/07/2020 Uozo

contestualmente alla pubblicazione della notizia di integrazione, almeno quindici giorni prima dell'Assemblea;

- presentare ulteriori proposte di deliberazione su materie già all'ordine del giorno secondo le modalità e i termini disciplinati per l'integrazione dell'ordine del giorno.

Colui al quale spetta il diritto di voto può individualmente, anche senza rappresentare la partecipazione sopra indicata, presentare proposte di deliberazione direttamente in Assemblea sulle materie all'ordine del giorno.

Le integrazioni dell'ordine del giorno e le ulteriori proposte di delibera possono essere presentate anche in forma elettronica, nel rispetto degli eventuali requisiti strettamente necessari per l'identificazione dei richiedenti indicati dalla Società nell'avviso di convocazione.

In ragione del citato regime straordinario di svolgimento delle assemblee connesse all'emergenza epidemiologica da COVID-19, gli avvisi di convocazione delle Assemblee degli azionisti del 12 maggio 2021 e dell'11 maggio 2022 hanno previsto che, tramite apposita delega al Rappresentante designato, ed esclusivamente con questa modalità, ciascun avente diritto di voto avrebbe potuto presentare individualmente in Assemblea proposte di deliberazione sulle materie all'ordine del giorno.

L'avviso di convocazione indicava inoltre le tempistiche per rendere nota alla Società l'intenzione di presentare proposte in Assemblea e quelle di pubblicazione da parte della Società di tali intenzioni sul proprio sito, per consentire a tutti gli Azionisti di conoscerle e impartire le relative istruzioni di voto al Rappresentante designato. Restava ferma la facoltà degli Azionisti di utilizzare i mezzi di comunicazione a loro disposizione per far conoscere agli altri Azionisti le proposte che intendevano presentare in Assemblea.

#### REGOLAMENTO ASSEMBLEARE

Lo svolgimento ordinato e funzionale dei lavori assembleari e il diritto di ciascun azionista ad intervenire sui singoli argomenti all'ordine del giorno sono assicurati dal Regolamento Assembleare disponibile sul sito internet di Eni. L'Assemblea dell'11 maggio 2022 ha approvato un aggiornamento di tale Regolamento finalizzato a recepire l'evoluzione normativa e la prassi applicativa.

#### DOMANDE PRIMA DELL'ASSEMBLEA

Le domande prima dell'Assemblea

Il Consiglio si adopera per rendere tempestivo e agevole l'accesso alle informazioni societarie che rivestono rilievo per gli azionisti, in modo da consentire a questi ultimi un esercizio consapevole dei propri diritti<sup>90</sup>. Inoltre, coloro ai quali spetta il diritto di voto possono porre domande sulle materie all'ordine del giorno anche prima dell'Assemblea.

Alle domande pervenute prima dell'Assemblea è data risposta al più tardi durante la stessa, anche in formato cartaceo messo a disposizione, all'inizio dell'adunanza, di ciascuno degli aventi diritto al voto.

La Società può fornire una risposta unitaria alle domande aventi lo stesso contenuto e non è tenuta a rispondere quando le informazioni siano già disponibili in formato «domanda e risposta» in apposita sezione del proprio sito internet.

L'avviso di convocazione indica il termine entro il quale le domande devono pervenire alla Società.

Tale termine non può essere anteriore a 5 giorni di mercato aperto precedenti la data dell'Assemblea in prima o unica convocazione, ovvero anteriore alla data della succitata "record date" se è indicata in avviso l'intenzione di rispondere prima dell'Assemblea. In tale ultimo caso, le risposte devono essere

<sup>90</sup> Per maggiori dettagli, si rinvia al capitolo "Rapporti con gli azionisti e il mercato" della presente Relazione.

87478/2021

fornite almeno 2 giorni prima dell'Assemblea, anche pubblicandole in apposita sezione del sito internet di Eni e la titolarità del diritto di voto può essere attestata anche successivamente all'invio delle domande purché entro il terzo giorno successivo alla "record date".

In ragione del citato regime straordinario di svolgimento delle Assemblee connesso all'emergenza epidemiologica da COVID-19, gli avvisi di convocazione delle Assemblee degli azionisti del 12 maggio 2021 e dell'11 maggio 2022 hanno indicato come termine per porre domande sulle materie all'ordine del giorno prima dell'Assemblea quello della record date, con risposta da parte della Società, mediante pubblicazione in apposita sezione del proprio sito internet, in anticipo rispetto al termine previsto dalla legge (3 giorni prima anziché 2 giorni previsti dalla legge), per consentire agli Azionisti di effettuare, in tempo utile, una scelta consapevole ai fini delle istruzioni di voto al Rappresentante designato. Inoltre, è stata data la possibilità di formulare domande direttamente in Assemblea tramite il Rappresentante designato.

L'Assemblea è presieduta dal Presidente del Consiglio di Amministrazione o, in sua assenza o impedimento, dall'Amministratore Delegato, ovvero, in loro assenza, dal soggetto eletto dall'Assemblea stessa. Il Presidente dell'Assemblea illustra gli argomenti da trattare e dirige i lavori assicurando la regolarità della discussione e il diritto agli interventi e alle relative risposte su ciascun argomento posto all'ordine del giorno, in base a quanto previsto dal Regolamento Assembleare.

10/10/2022

### 3.4 Consiglio di Amministrazione<sup>81</sup>

CONSIGLIO DI AMMINISTRAZIONE IN CARICA DAL 13 MAGGIO 2020

NOMINATIVO	RUOLO	M	CC	CR	CI	CS	PRIMA RICHIESTA	SCADENZA
Lucia Calvosa	Presidente Indipendente <sup>82</sup>	M					Maggio 2020	Assemblea approvazione bilancio 2022
Claudio Descatzi	Amministratore Delegato	M					Maggio 2020	Assemblea approvazione bilancio 2022
Aida Lucia De Cesaris	Consigliere Indipendente <sup>83</sup>	M			P		Maggio 2020	Assemblea approvazione bilancio 2022
Filippo Giansante	Consigliere non esecutivo	M					Maggio 2020	Assemblea approvazione bilancio 2022
Pietro Angelo Guincani	Consigliere Indipendente <sup>83</sup>	m					Maggio 2014	Assemblea approvazione bilancio 2022
Karina A. L'vivack	Consigliere Indipendente <sup>83</sup>	m					Maggio 2014	Assemblea approvazione bilancio 2022
Emanuele Piochino	Consigliere Indipendente <sup>83</sup>	M					Maggio 2020	Assemblea approvazione bilancio 2022
Nathalie Tocci	Consigliere Indipendente <sup>83</sup>	M					Maggio 2020	Assemblea approvazione bilancio 2022
Rapraael Louis L. Vermeir	Consigliere Indipendente <sup>83</sup>	m					Maggio 2020	Assemblea approvazione bilancio 2022

Calvosa

Descatzi

Luca Franceschini Segretario del Consiglio e Board Counsel

- CCP - Comitato Controllo e Rischi
- CCS - Comitato Sostenibilità e Società
- P - Presidente
- CI - Comitato per le Nomine
- CR - Comitato Remunerazione
- M - maggioranza
- m - minoranza

<sup>81</sup> In possesso dei requisiti di indipendenza previsti da art. 4696, come richiamato dallo Statuto della Società e da art. 11 aprile 2021, del Codice di Corporate Governance.

<sup>82</sup> In possesso dei requisiti di indipendenza previsti da legge, come richiamati dallo Statuto della Società e da Codice di Corporate Governance.

<sup>83</sup> In possesso dei requisiti di indipendenza previsti da legge, come richiamati dallo Statuto della Società e dal 7 febbraio 2020, del Codice di Corporate Governance.

#### 3.4.1 COMPOSIZIONE

Ai sensi dell'art. 17 dello Statuto, la Società è amministrata da un Consiglio di Amministrazione composto da un numero minimo di tre a un massimo di nove componenti, nominati dall'Assemblea ordinaria che ne determina il numero entro detti limiti. Lo Statuto prevede che gli azionisti di minoranza possano designare un numero di loro rappresentanti nel Consiglio pari a tre decimi del totale<sup>82</sup>.

<sup>81</sup> Informazioni rese anche ai sensi dell'art. 123-bis, secondo comma, lett. d) del Testo Unico della Finanza.

<sup>82</sup> L'art. 4, comma 1-bis, della Legge n. 474/1994 (come modificato dal D.Lgs. n. 27/2010) nel prevedere che alle società privatizzate quotate si applichi la normativa generale dettata dal Testo Unico della Finanza, ha comunque confermato che almeno 1/5 degli Amministratori sia espresso dalle liste di minoranza.



87679/1023

Il Consiglio è composto da 9 Consiglieri 3 dei quali designati dagli azionisti di minoranza

L'Assemblea del 13 maggio 2020:

- ha confermato in nove il numero degli Amministratori;
- ha confermato la durata del mandato in tre esercizi, e comunque sino alla data dell'Assemblea che sarà convocata per l'approvazione del bilancio dell'esercizio 2022;
- ha nominato il Consiglio di Amministrazione e la Presidente, nelle persone di Lucia Calvosa (Presidente), Claudio Descalzi, Ada Lucia De Cesaris, Filippo Giansante, Pietro A. Guindani, Karina A. Litvack, Emanuele Piccinno, Nathalie Tocci e Raphael Louis L. Vermeir; in particolare:

1) Lucia Calvosa, Claudio Descalzi, Ada Lucia De Cesaris, Filippo Giansante, Emanuele Piccinno e Nathalie Tocci sono stati eletti sulla base della lista presentata dal Ministero dell'Economia e delle Finanze, allora titolare direttamente del 4,34% del capitale sociale. Ha partecipato al voto il 57,04% circa del capitale sociale; la lista è stata votata dalla maggioranza degli azionisti che hanno partecipato all'Assemblea (ossia l'84,15% circa del capitale votante), pari al 48% circa del capitale sociale;

2) Pietro A. Guindani, Karina A. Litvack e Raphael Louis L. Vermeir sono stati eletti sulla base della lista presentata da un raggruppamento di azionisti formato da società di gestione del risparmio e da altri investitori, titolari complessivamente dell'1,34% del capitale sociale. Ha partecipato al voto il 57,04% circa del capitale sociale; la lista è stata votata dalla minoranza degli azionisti che hanno partecipato all'Assemblea (ossia il 14,41% circa del capitale votante), pari all'8,22% circa del capitale sociale.

L'Assemblea ha inoltre nominato Presidente del Consiglio di Amministrazione Lucia Calvosa, Amministratore indicato al primo posto nella lista di maggioranza, su proposta presentata dall'azionista Ministero dell'Economia e delle Finanze. Ha partecipato al voto il 56,64% circa del capitale sociale; ha votato a favore di tale nomina il 55,84% circa dell'intero capitale sociale, pari al 98,6% circa delle azioni rappresentate in Assemblea.

Il giorno 14 maggio 2020, il Consiglio ha nominato Claudio Descalzi quale Amministratore Delegato e Direttore Generale della Società.

Il 23 dicembre 2020 il Consiglio di Amministrazione ha nominato Luca Franceschini, Responsabile della funzione Compliance Integrata della Società, quale nuovo Segretario del Consiglio e Board Counsel, con decorrenza dal 1° gennaio 2021.

Si forniscono di seguito alcune informazioni sulle caratteristiche personali e professionali dei Consiglieri di Eni attualmente in carica.



LUCIA CALVOSA

Anno di nascita: 1961

Ruolo: Presidente

Partecipazione a Comitati: -

Prima nomina: maggio 2020

Numero di incarichi ricoperti in altre società rilevanti ai fini dell'orientamento del Consiglio sul cumulo degli incarichi: 1

Lista di provenienza: maggioranza (Ministero dell'Economia e delle Finanze)

Nata a Roma, è Presidente di Eni da maggio 2020. Laureata in Giurisprudenza con lode all'Università di Pisa, è Professore ordinario di Diritto commerciale nella stessa Università. È iscritta all'albo degli Avvocati di Pisa dal 1987. Esercita la professione occupandosi di questioni specialistiche, giudiziali e stragiudiziali, soprattutto in materia societaria e fallimentare. È Consigliere di Amministrazione Indipendente di CDP Venture Capital SGR SpA, Presidente del Consiglio di Amministrazione di Agi SpA - Gruppo Eni e del Consiglio di Amministrazione della Fondazione Eni Enrico Mattei (FEEM). Inoltre, è membro del Consiglio Generale della Fondazione Giorgio Cini. È Presidente del Comitato Italiano per la Corporate Governance.

87/01/2024

**Esperienze**

È stata Presidente della Cassa di Risparmio di San Miniato SpA. In tale sua qualità ha rivestito anche la carica di membro del Comitato delle Società Bancarie e di Consigliere di Amministrazione dell'Associazione Bancaria Italiana (ABI).

È stata Consigliere di Amministrazione Indipendente nonché Presidente del Comitato Controllo e Rischi di Telecom Italia SpA.

È stata Consigliere di Amministrazione Indipendente di SEIF SpA e di Banca Monte dei Paschi di Siena SpA e di Banca Carige SpA.

È stata membro della Commissione per l'Abilitazione Scientifica Nazionale a professore universitario di prima e seconda fascia del settore 12/b1 - Diritto Commerciale.

È stata membro della Commissione Procedure Concorsuali e Crisi d'Impresa del Consiglio Nazionale Forense.

Ha svolto studi e ricerche per diversi anni presso l'Institut für ausländisches und internationales Privat- und Wirtschaftsrecht dell'Università di Heidelberg. Ha partecipato con relazioni e interventi a numerosi convegni di studio.

Ha pubblicato, oltre a una pluralità di scritti su primarie riviste giuridiche e su opere collettanee, tre monografie in materia societaria e fallimentare. Ha collaborato ad accreditati e diffusi Manuali e Commentari di discipline commercialistiche.

Ha ricevuto numerosi premi e riconoscimenti. Nel 2005 è stata insignita dell'Ordine del Cherubino, conferitole dall'Università di Pisa, *"per avere contribuito ad accrescerne il prestigio per i particolari meriti scientifici e culturali e per il contributo alla vita e al funzionamento dell'Ateneo. Nel 2010 è stata insignita di medaglia Unesco per aver contribuito a valorizzare e far conoscere la cultura artistica italiana nello spirito dell'Unesco".*

Nel 2012 è stata insignita dell'onorificenza di Cavaliere dell'Ordine "al merito della Repubblica Italiana". Nel 2015 ha ricevuto il premio "Ambrogio Lorenzetti" per la buona governance nelle imprese, *"per aver saputo, come Consigliere, introdurre rigore scientifico e valore dell'indipendenza in contesti aziendali altamente complessi e competitivi".*

*Alabrone*

*2024*

**CLAUDIO DESCALZI**

Anno di nascita: 1955

Ruolo: Amministratore Delegato

Partecipazione a Comitati: -

Prima nomina: maggio 2014

Numero di incarichi ricoperti in altre società rilevanti ai fini dell'orientamento del Consiglio sul cumulo degli incarichi: -

Lista di provenienza: maggioranza (Ministero dell'Economia e delle Finanze)



Nato a Milano, è Amministratore Delegato di Eni da maggio 2014. È componente del Consiglio Generale e dell'Advisory Board di Confindustria e Consigliere di Amministrazione della Fondazione Teatro alla Scala. È membro del National Petroleum Council.

È uno dei CEO fondatori della Oil and Gas Climate Initiative ed è stato insignito dall'Atlantic Council del *Distinguished Business Leadership Award 2022*.

**Esperienze**

Inizia la sua carriera in Eni nel 1981 come Ingegnere di giacimento. Successivamente diventa Project Manager per lo sviluppo delle attività nel Mare del Nord, in Libia, Nigeria e Congo. Nel 1990 è nominato Responsabile delle attività operative e di giacimento in Italia.

Nel 1994 assume il ruolo di Managing Director della consociata Eni in Congo e nel 1998 diventa Vice Chairman & Managing Director di Naoc, la consociata Eni in Nigeria. Dal 2000 al 2001 ricopre la carica di Direttore dell'area geografica Africa, Medio Oriente e Cina. Dal 2002 al 2005 è nominato Direttore dell'area geografica Italia, Africa e Medio Oriente, ricoprendo inoltre il ruolo di Consigliere di Amministrazione di diverse consociate Eni dell'area. Nel 2005 diventa Vice Direttore Generale di Eni - Divisione Exploration & Production. Dal 2006 al 2014 è stato Presidente di Assomineraria. Dal 2008 al 2014 è stato Chief Operating Officer di Eni -

07679/1025

Divisione Exploration & Production. Dal 2010 al 2014 ha ricoperto la carica di Presidente di Eni UK.

Nel 2012 Claudio Descalzi è il primo europeo, nel settore dell'Oil & Gas, ad aver ricevuto il prestigioso premio internazionale SPE/AIME "Charles F. Rand Memorial Gold Medal 2012" dalla Society of Petroleum Engineers e dall'American Institute of Mining Engineers (AIME). Claudio Descalzi è Visiting Fellow of the University of Oxford.

Nel 2014 ha fondato insieme ad altri CEO la Oil and Gas Climate Initiative, per guidare la risposta del settore ai cambiamenti climatici.

Nel dicembre 2015 entra a far parte del "Global Board of Advisors del Council on Foreign Relations".

Nel dicembre 2016 è stato insignito della Laurea Honoris Causa in Ingegneria per l'Ambiente e il Territorio presso la Facoltà di Ingegneria dell'Università degli Studi di Roma Tor Vergata.

Nel maggio 2022 è stato insignito dall'Atlantic Council del *Distinguished Business Leadership Award 2022* per il ruolo straordinario assunto nel settore energetico a livello internazionale, per la trasformazione tecnologica dell'azienda orientata alla completa decarbonizzazione entro il 2050 e per il contributo portato alla sicurezza energetica italiana ed europea.

Si è laureato in Fisica nel 1979 presso l'Università degli Studi di Milano.



ADA LUCIA DE CESARIS

Anno di nascita: 1959

Ruolo: Consigliere

Partecipazione a Comitati: Comitato per le Nomine (Presidente); Comitato Controllo e Rischi (componente)

Prima nomina: maggio 2020

Numero di incarichi ricoperti in altre società rilevanti ai fini dell'orientamento del Consiglio sul cumulo degli incarichi: -

Lista di provenienza: maggioranza (Ministero dell'Economia e delle Finanze)

Nata a Milano nel 1959, è Consigliere di Eni da maggio 2020. Attualmente è Socio dello Studio Legale Amministrativisti Associati (Ammlex), per cui svolge attività di consulenza in materia urbanistica, energia e ambientale su patrimoni di soggetti privati e a partecipazione pubblica; affianca gli investitori e gli sviluppatori nei procedimenti con le autorità pubbliche; svolge consulenza, attività di formazione e supporto su materie inerenti la sostenibilità energetica e la gestione delle criticità ambientali. Nel 1986 ha collaborato alla ricerca sui problemi della governabilità energetica, nell'ambito del "Progetto Finalizzato Energia". Dal 2000 è membro del Comitato Scientifico della Rivista Giuridica dell'Ambiente.

Da febbraio 2016 è Socio dell'Istituto di Ricerche sulla Pubblica Amministrazione (IRPA).

Da maggio 2020 è membro del Comitato Consultivo del Fondo Back2Bonis.

#### L'esperienza

Dal 1985 al 1988 ha collaborato, con il Vicepresidente avv. Massimo Annesi, presso l'Associazione per lo Sviluppo del Mezzogiorno, alla realizzazione della raccolta organica di tutti i provvedimenti normativi in materia di Mezzogiorno a partire dal 1970; ha partecipato alla realizzazione del progetto della Rivista Giuridica del Mezzogiorno, edita dalla casa editrice il Mulino, per la quale cura la segreteria di redazione.

Ha collaborato alla Rivista Giuridica dell'Ambiente.

Dal 1989 al 2003 ha realizzato, su richiesta del CIRIEC, una ricerca sulle norme per la tutela ambientale in Giappone.

Dal 2000 al 2011 ha svolto come consulente-libero professionista, il coordinamento delle attività di ricerca del settore giuridico per l'Istituto per l'Ambiente. Ha partecipato ad attività di ricerca per la Fondazione Lombardia per l'Ambiente, in particolare in materia di rifiuti, aria e rischi di incidenti rilevati. Ha realizzato studi e scritti in materia di valutazione di impatto ambientale sia per quanto riguarda i rifiuti che attività a rischio. È stata professore di Diritto Ambientale alla facoltà di Scienze Ambientali presso l'Università degli Studi dell'Insubria.

87/59/1026

Dal 2011 al 2015 è stata Vice Sindaco del Comune di Milano e Assessore con delega all'Urbanistica, edilizia privata e agricoltura.

Dal 2015 al 2017 è stata Socio dello Studio NCTM Studio Legale.

Dal 2016 al 2019 è stata membro del Consiglio di Amministrazione di Arexpo SpA.

Da dicembre 2019 a marzo 2022 è stata membro del Consiglio di Amministrazione di CDP Immobiliare S.r.l. È autrice di numerose pubblicazioni in materia ambientale, energetica e gestione dei rifiuti.

È laureata in Giurisprudenza con lode.

Ha conseguito la Borsa di studio e conseguimento del master in "Sviluppo economico" presso l'UNIONCAMERE.



FILIPPO GIANSANTE

Anno di nascita: 1967

Ruolo: Consigliere

Partecipazione a Comitati: Comitato Sostenibilità e Scenari (componente)

Prima nomina: maggio 2020

Numero di incarichi ricoperti in altre società rilevanti ai fini dell'orientamento del Consiglio sul cumulo degli incarichi: 1

Lista di provenienza: maggioranza (Ministero dell'Economia e delle Finanze)

Nato ad Avezzano (AQ) nel 1967 è Consigliere di Eni da maggio 2020. Attualmente è Dirigente del Ministero dell'Economia e delle Finanze. Da maggio 2022 è Presidente del Consiglio di Amministrazione di SACE SpA.

Esperienze

Dal 1994 al 1996 è stato Funzionario al Servizio Affari Internazionali del Dipartimento del Tesoro. Nel 1997 è stato assistente del Direttore Esecutivo della Banca Europea per la Ricostruzione e lo Sviluppo gli investimenti; È stato Dirigente – Direzione Relazioni Finanziarie Internazionali – del Dipartimento del Tesoro, dove si è occupato di questioni relative al debito dei Paesi in via di sviluppo oltre a relazioni finanziarie bilaterali (2002-2011). Con lo stesso ruolo ha coordinato il G7/G8/G20, e ha supervisionato i rapporti istituzionali con il Fondo Monetario Internazionale (2011-2017).

È stato Consigliere di amministrazione di Simest SpA (2003-2005). È stato anche Consigliere di amministrazione di SACE SpA (2004-2007 e 2020-2022).

È stato Vice Governatore per l'Italia per la Banca Mondiale, la Banca Asiatica di Sviluppo, la Banca Africana di Sviluppo, quella Europea per la Ricostruzione e lo Sviluppo e la Banca di Sviluppo dei Caraibi, oltre ad essere Consigliere di amministrazione per l'Italia nella Banca Europea per gli Investimenti (2015-2017).

È stato membro del Consiglio Amministrativo per l'Italia presso la Banca di Sviluppo del Consiglio d'Europa (2016-2017). Infine, è stato Direttore Esecutivo per l'Italia della Banca Europea per la Ricostruzione e lo Sviluppo.

È laureato in Scienze Politiche con Indirizzo Economico con lode, presso la Sapienza Università degli Studi di Roma.



PIETRO GUINDANI

Anno di nascita: 1958

Ruolo: Consigliere

Partecipazione a Comitati: Comitato Controllo e Rischi (Presidente); Comitato per le Nomine (componente)

Prima nomina: maggio 2014

Numero di incarichi ricoperti in altre società rilevanti ai fini dell'orientamento del Consiglio sul cumulo degli incarichi: 1

Lista di provenienza: minoranza (Investitori Istituzionali italiani ed esteri)

di Calmo

3

10

87478/2017

Nato a Milano nel 1958, è Consigliere di Eni da maggio 2014. Dal mese di luglio 2008 è Presidente del Consiglio di Amministrazione di Vodafone Italia, dove nel periodo 1995-2008 ha ricoperto le cariche di Direttore Generale Amministrazione, Finanza e Controllo e successivamente di Amministratore Delegato. Precedentemente ha ricoperto posizioni nella Direzione Finanza di Montedison e di Olivetti, mentre dopo la laurea in Bocconi in Economia e Commercio ha avviato la propria carriera in Citibank. Attualmente è anche Consigliere di Inwit S.p.A. Partecipa al Consiglio Direttivo di Assonime, al Consiglio Generale di Confindustria, al Consiglio Direttivo di Assolombarda e al Consiglio Generale di Asstel-Assotelecomunicazioni come Past President.

**Esperienze**

È stato inoltre Consigliere di Société Française du Radiotéléphone - SFR SA (2008-2011), Pirelli & C. SpA (2011-2014), Carraro SpA (2009- 2012), Sorin SpA (2009-2012), Finacobank SpA (2014-2017), Salini Impregilo SpA (2012-2018), Cefriel-Politecnico di Milano (2015-2021) e Istituto Italiano di Tecnologia (2014-2022).



**KARINA A. LITVACK**

Anno di nascita: 1962

Ruolo: Consigliere

Partecipazione a Comitati: Comitato Sostenibilità e Scenari (Presidente); Comitato Remunerazione (componente)

Prima nomina: maggio 2014

Numero di incarichi ricoperti in altre società rilevanti ai fini dell'orientamento del Consiglio sul cumulo degli incarichi: -

Lista di provenienza: minoranza (Investitori Istituzionali italiani ed esteri)

Nata a Montreal nel 1962, è Consigliere di Eni da maggio 2014. Attualmente è Presidente del Governing Board della Climate Governance Initiative, membro del Senior Advisory Panel di Critical Resource e dell'International Advisory Council di Transparency International.

**Esperienze**

Dal 1986 al 1988 è stata membro del Team Finanziario-Corporate di PaineWebber Incorporated. Dal 1991 al 1993 è Project Manager di New York City Economic Development Corporation. Nel 1998 entra in F&C Asset Management Plc dove ricopre le cariche di Analista Ethical Research, Director Ethical Research e Director responsabile della Governance e degli investimenti sostenibili (2001-2012). È stata inoltre membro del Board di Extractive Industries Transparency Initiative (2003- 2009) e membro del Primary Markets Group del London Stock Exchange Primary Markets Group (2006-2012). Dal 2003 al 2014 è stata membro del CEO Sustainability Advisory Panel di Lafarge SA; da gennaio 2008 a dicembre 2010 è stata membro del CEO Sustainability Advisory Panel di Veolia SA; da gennaio a dicembre 2010 è stata membro del CEO Sustainability Advisory Panel di ExxonMobil e Ipieca; da gennaio 2010 a novembre 2017 è stata membro del CEO Sustainability Advisory Panel di SAP AG; da gennaio 2015 a maggio 2019 è stata membro del Board di Yachad e da novembre 2014 a giugno 2021 è stata membro del Board di Business for Social Responsibility. Da giugno 2019 a maggio 2021 è stata membro esecutivo del Board di Chapter Zero Limited, da giugno 2011 a dicembre 2021 è stata membro dell'Advisory Council di Transparency International UK e, da luglio 2020 a febbraio 2022, è stata Presidente non esecutivo del Comitato Sostenibilità del CdA di Viridor Waste Management Ltd. Da maggio 2019 a settembre 2022, è stata membro del Board of Governors del CFA Institute.

È laureata in Economia Politica presso l'Università di Toronto e in Finance and International Business presso la Columbia University Graduate School of Business.

87579/1078



EMANUELE PICCINNO

Anno di nascita: 1973

Ruolo: Consigliere

Partecipazione a Comitati: Comitato per le Nomine (componente); Comitato Sostenibilità e Scenari (componente)

Prima nomina: maggio 2020

Numero di incarichi ricoperti in altre società rilevanti ai fini dell'orientamento del Consiglio sul cumulo degli incarichi: -

Lista di provenienza: maggioranza (Ministero dell'Economia e delle Finanze)

Nato a Roma nel 1973, è Consigliere di Eni da maggio 2020. Esperto in sostenibilità dei sistemi energetici, svolge attività di consulenza e formazione in campo energetico e ambientale dal 2003. Da luglio 2022 è membro del Comitato di indirizzo dell'Associazione Nazionale Industriali Gas (Proxigas).

#### Esperienze

Nel 2004 entra in ISES Italia (Sezione italiana dell'International Solar Energy Society), associazione tecnico-scientifica no profit per la promozione dell'utilizzo delle Fonti Energetiche Rinnovabili (2004-2008) ed è Membro nell'unità di ricerca "Innovazione, Energia e Sostenibilità" nel Centro Interuniversitario di Ricerca per lo Sviluppo sostenibile, Sapienza Università di Roma (2004-2013). Nel 2009 diventa Direttore tecnico di E-cube Srl, Società di servizi energetici e ambientali di Roma (2009-2013). Dal 2011 al 2013 è stato Professore presso l'Università della Tuscia, Viterbo; dal 2013 al 2017 ha ricoperto il ruolo di Consulente con ruolo di ricercatore senior, presso il Consorzio Universitario di Economia Industriale e Manageriale (CUEIM) di Roma.

Consulente legislativo per l'energia e i trasporti alla Camera dei Deputati nel corso della XVII Legislatura. Da luglio 2018 a settembre 2019 è stato Capo segreteria del Sottosegretario di Stato con la delega all'energia presso il Ministero dello Sviluppo Economico; da ottobre del 2019 a maggio 2020 è stato Consigliere per le questioni energetiche del Ministro dello Sviluppo Economico. Da settembre 2021 a luglio 2022 è stato membro del Consiglio Direttivo dell'Associazione Nazionale Industriali Gas (ANIGAS).

È laureato in Economia e Commercio presso la Sapienza Università di Roma. Ha conseguito, presso lo stesso ateneo, anche il Dottorato di ricerca in "Sviluppo sostenibile e cooperazione internazionale - tecnologie energetiche e ambientali per lo sviluppo", oltre ad avere seguito un corso di alta formazione in "La certificazione ambientale nell'Unione Europea".

*Handwritten signature: L. Calvete*



NATHALIE TOCCI

Anno di nascita: 1977

Ruolo: Consigliere

Partecipazione a Comitati: Comitato Remunerazione (Presidente); Comitato Controllo e Rischi (componente); Comitato Sostenibilità e Scenari (componente)

Prima nomina: maggio 2020

Numero di incarichi ricoperti in altre società rilevanti ai fini dell'orientamento del Consiglio sul cumulo degli incarichi: -

Lista di provenienza: maggioranza (Ministero dell'Economia e delle Finanze)

Nata a Roma nel 1977, è Consigliere di Eni da maggio 2020. Dal 2017 è Direttore dell'Istituto Affari Internazionali. Dal 2015 è Professore onorario dell'Università di Tübingen. Dal 2022 è fellow all'Institut für die Wissenschaften vom Menschen, Vienna. Dal 2023 è Professore alla Transnational School of Government dell'Istituto Universitario Europeo, Firenze

È membro del Board del "European Policy Center", del "Center for European Reform", "Jacques Delors Centre", "Real Instituto Elcano" e "Nuclear Threat Initiative"; membro del "Comité Scientifique, Fondation pour la Recherche Stratégique", di "European Leadership Network"; membro dell'Advisory Board di "Europe for Middle East Peace (EuMEP)", del "European

*Handwritten signature: [unclear]*

*Handwritten signature: [unclear]*

87478/1079

Council for Foreign Relations". È membro dell' advisory editorial board delle riviste "Open Security/Open Democracy", di "International Politics", "The Europe-Asia Journal", "The Cyprus Review", membro dell'Advisory Board "Mediterranean Politics" e "The International Spectator".

#### Esperienze

Dal 1999 al 2003 è stata Research Fellow nell'ambito del Wider Europe Programme del Centre for European Policy Studies di Bruxelles.

Dal 2003 al 2007 è stata Jean Monnet Fellow e Marie Curie Fellow all'Istituto Universitario Europeo.

Nel 2005 è stata Analista per Cipro presso l'International Crisis Group.

Dal 2006 al 2010 è stata Responsabile di ricerca presso Istituto Affari Internazionali di Roma.

Dal 2007 al 2009 è stata Associate Fellow per la politica estera europea al Centre for European Policy Studies di Bruxelles.

Dal 2009 al 2010 è stata Senior Fellow per le relazioni della Turchia con gli Stati Uniti, l'Unione Europea e il Medio Oriente alla "Transatlantic Academy" di Washington.

Dal 2012 al 2014 è stata membro del Consiglio di Amministrazione della Università di Trento.

Nel 2014 è stata Consigliere per le strategie internazionali del Ministro degli Affari esteri, Federica Mogherini (giugno-novembre 2014).

Dal 2013 al 2020 è stata membro del Consiglio di Amministrazione di Edison SpA.

Nel 2014 è stata membro di "NATO Transatlantic Bond Experts Group".

È stata consigliere speciale dell'Alto rappresentante dell'Unione Europea per la politica estera e di sicurezza e vicepresidente della Commissione europea, Federica Mogherini (dal 2015 al 2019), per conto della quale ha redatto la Strategia globale dell'UE e ha lavorato alla sua attuazione; e Josep Borrell (dal 2020 a febbraio 2022).

Nel 2021 è stata Pierre Keller visiting professor alla Harvard Kennedy School.

È editorialista della rivista "Politico" e "La Stampa"; partecipa frequentemente a editoriali, citazioni e interviste con i diversi media, tra cui BBC, CNN, Euronews, Sky, Rai, New York Times, Financial Times, Wall Street Journal, Washington Post, El Pais.

Ha ricevuto numerosi premi e riconoscimenti dalla Commissione europea ed Istituti Universitari, oltre ad ottenere diverse borse di studio fra cui quella per eccellenza accademica dall'University College di Londra.

È laureata alla University College di Oxford in "Politics, Philosophy and Economics" con il massimo dei voti.



#### RAPHAEL LOUIS L. VERMEIR

Anno di nascita: 1955

Ruolo: Consigliere e *lead independent director*<sup>83</sup>

Partecipazione a Comitati: Comitato Controllo e Rischi (componente); Comitato Remunerazione (componente); Comitato Sostenibilità e Scenari (componente)

Prima nomina: maggio 2020

Numero di incarichi ricoperti in altre società rilevanti ai fini dell'orientamento del Consiglio sul cumulo degli incarichi: -

Lista di provenienza: minoranza (Investitori Istituzionali italiani ed esteri)

Nato a Merchtem (Belgio) nel 1955, è Consigliere di Eni dal maggio 2020. Da aprile 2021 è *lead independent director*. Attualmente è un consulente indipendente per l'industria petrolifera e mineraria. È un Trustee della Classical Opera Company di Londra e un consigliere di Malteser International. È Fellow del Energy Institute e del Royal Institute of Naval Architects.

17/10/20

Esperienze

Ha cominciato la sua collaborazione con Conoco Phillips nel 1979, lavorando prima nella sezione di marine transportation and production engineering services a Houston, Texas. In seguito, si è occupato delle upstream acquisitions per l'Europa e l'Africa e ha gestito Conoco's esplorazione per l'Europa continentale dagli uffici di Parigi).

Nel 1991 Raphael Vermeir si è trasferito a Londra per guidare le business development activities di Refining and Marketing in Europa. Nel 1996 è diventato managing director di Turcas a Istanbul in Turchia. Torna a Londra nel 1999 per guidare le strategic initiatives in Russia e completa delle importanti acquisizioni nel Mare del Nord. In seguito, è uno dei leader del integration team durante la fusione di Conoco e Phillips.

Nel 2007 prende la posizione di head of external affairs Europe e nel 2011 diventa presidente delle operazioni in Nigeria.

Dopo di questo e fino al 2015 Vermeir ha ricoperto il ruolo di Vicepresidente Government Affairs International per ConocoPhillips.

Raphael Vermeir è stato un membro del consiglio di amministrazione di Oil Spill Response Ltd e fino al 2011 ha ricoperto la carica di Chairman per la International Association of Oil and Gas Producers per quattro anni consecutivi. Dal 2016 ad aprile 2021 ha svolto l'attività di Senior Advisor per Energy Intelligence e Strategia Worldwide. Dal 2016 e fino al 2021 è stato Chairman di IP week. Dal 2016 al 2022 ha svolto l'attività di Senior Advisor per AngloAmerican. È stato Trustee del St Andrews Prize for the Environment,

Di nazionalità belga, ha conseguito la laurea in Ingegneria Elettrica e Meccanica dalla École Polytechnique di Bruxelles. Ha ricevuto il Masters of Science degrees in engineering and management dal Massachusetts Institute of Technology.

R. Vermeir

17/10/20

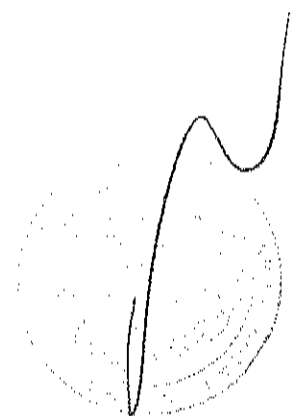



87479/1031

3.4.2 NOMINA<sup>84</sup>

## VOTO DI LISTA

La nomina degli Amministratori avviene mediante voto di lista

Al fine di consentire la presenza in Consiglio di Amministratori designati dagli azionisti di minoranza, la nomina degli Amministratori avviene mediante voto di lista.

Tale meccanismo è previsto dallo Statuto della Società sin dal 1994, in ossequio alle disposizioni speciali ad essa applicabili previste dall'art. 4 della Legge n. 474/1994. Tuttavia, la norma, modificata dal D.Lgs. n. 27/2010 con l'introduzione nell'art. 4 citato del comma 1-bis, prevede che, nelle Assemblee convocate dopo il 31 ottobre 2010, le modalità di nomina dei componenti degli organi sociali siano allineate a quelle previste per tutte le società quotate, con l'eccezione del numero di componenti del Consiglio riservati alle minoranze azionarie. L'art. 4, comma 1-bis, della Legge n. 474/1994 conferma, infatti, che alle liste di minoranza debba essere riservato complessivamente almeno un quinto degli Amministratori con diritto di voto, con arrotondamento, in caso di numero frazionario, all'unità superiore.

Peraltro, lo Statuto di Eni riconosce alle minoranze i tre decimi dei componenti del Consiglio.

## LEGITTIMAZIONE ALLA PRESENTAZIONE DELLE LISTE

Ai sensi dell'art. 17 dello Statuto, come modificato per adeguarne le previsioni alle disposizioni del citato D.Lgs., hanno diritto di presentare liste gli azionisti<sup>85</sup> che, da soli o insieme ad altri, rappresentino almeno l'1% del capitale sociale o la diversa misura stabilita dalla Consob con proprio regolamento. Sin dal 2011, e da ultimo con determinazione del 30 gennaio 2023, Consob ha individuato per Eni la percentuale dello 0,5% del capitale sociale della Società.

La titolarità della quota minima necessaria alla presentazione delle liste è determinata avendo riguardo alle azioni che risultano registrate a favore del socio nel giorno in cui le liste sono depositate presso la Società, non rilevando eventuali successivi trasferimenti delle azioni.

Ogni azionista può presentare, o concorrere alla presentazione, e votare una sola lista. I soggetti che lo controllano, le società da essi controllate e quelle sottoposte a comune controllo non possono presentare, e concorrere alla presentazione di altre liste né votarle, nemmeno per interposta persona o per il tramite di società fiduciarie.

## COMPOSIZIONE, PRESENTAZIONE E PUBBLICAZIONE DELLE LISTE

Le liste, in cui i candidati sono elencati in numero progressivo e con espressa individuazione di quelli in possesso dei requisiti di indipendenza previsti dalla legge e dallo Statuto, sono depositate presso la sede sociale<sup>86</sup> almeno venticinque giorni prima della data dell'Assemblea convocata per deliberare sulla nomina dei componenti del Consiglio di Amministrazione e sono messe a disposizione del pubblico, sul sito internet della Società e con le altre modalità previste dalla legge e dalla Consob con proprio regolamento, almeno ventuno giorni prima della medesima data. Le liste sono, inoltre, comunicate a Borsa Italiana SpA.

I requisiti dei candidati

Tutti i candidati devono possedere i requisiti di onorabilità prescritti dalla normativa vigente.

Unitamente al deposito di ciascuna lista, a pena di inammissibilità della stessa, devono essere depositati il curriculum professionale di ciascun candidato e le dichiarazioni con le quali i medesimi accettano la propria candidatura e attestano l'inesistenza di cause di ineleggibilità

<sup>84</sup> Informazione resa anche ai sensi dell'art. 123-bis, primo comma, lett. l) del Testo Unico della Finanza.

<sup>85</sup> Ai sensi dell'art. 17,3 dello Statuto, il Consiglio di Amministrazione può presentare una lista di candidati.

<sup>86</sup> In ossequio a quanto previsto dall'art. 147-ter del Testo Unico della Finanza e dallo Statuto di Eni, le liste possono essere depositate presso la Società anche tramite un mezzo di comunicazione a distanza, nel rispetto degli eventuali requisiti strettamente necessari per l'identificazione dei richiedenti indicati dalla Società nell'avviso di convocazione.

87 879/1032

e incompatibilità, nonché il possesso dei requisiti di onorabilità ed eventuale indipendenza stabiliti dalla legge e dallo Statuto<sup>87</sup>.

Regole per assicurare la  
diversità di genere nella  
composizione  
del Consiglio

Inoltre, in linea con le disposizioni di legge, lo Statuto di Eni<sup>88</sup> prevede che almeno due quinti del Consiglio sono costituiti da amministratori del genere meno rappresentato, con arrotondamento all'intero superiore, salvo il caso in cui il numero dei componenti del Consiglio sia pari a tre, nel qual caso l'arrotondamento è all'intero inferiore. Le liste che presentano un numero di candidati pari o superiore a tre devono includere candidati di genere diverso. Le liste che concorrono per la nomina della maggioranza dei componenti del Consiglio, composte da più di tre candidati, devono riservare una quota dei due quinti al genere meno rappresentato, con arrotondamento all'intero superiore.

Qualora il meccanismo del voto di lista non assicuri la quota minima di genere prevista per legge, è previsto un meccanismo, imparziale, basato sul quozienti dei voti ottenuti dai candidati, per l'individuazione di quelli del genere più rappresentato da sostituire con appartenenti al genere meno rappresentato, eventualmente indicati nella stessa lista ovvero scelti dall'Assemblea.

Le liste devono inoltre essere corredate dell'indicazione dell'identità dei soci che le hanno presentate con la percentuale di partecipazione complessivamente detenuta<sup>89</sup>.

A seguito dell'espletamento delle formalità di voto, si procede alla nomina traendo i sette decimi degli Amministratori (con arrotondamento, in caso di numero frazionario, all'unità inferiore), nell'ordine progressivo con cui sono elencati, dalla lista che ha ottenuto la maggioranza dei voti e i restanti dalle altre liste che non siano collegate in alcun modo, nemmeno indirettamente, con i soci che hanno presentato o votato la lista risultata prima per numero di voti<sup>90</sup>; a tal fine, i voti ottenuti dalle liste stesse saranno divisi successivamente per uno o due o tre secondo il numero progressivo degli Amministratori da eleggere.

I quozienti così ottenuti saranno assegnati progressivamente ai candidati di ciascuna di tali liste, secondo l'ordine dalle stesse rispettivamente previsto. I quozienti così attribuiti ai candidati delle varie liste verranno disposti in unica graduatoria decrescente. Risulteranno eletti coloro che avranno ottenuto i quozienti più elevati. Nel caso in cui più candidati abbiano ottenuto lo stesso quoziente, risulterà eletto il candidato della lista che non abbia ancora eletto alcun Amministratore o che abbia eletto il minor numero di Amministratori.

Nel caso in cui nessuna di tali liste abbia ancora eletto un Amministratore ovvero tutte abbiano eletto lo stesso numero di Amministratori, nell'ambito di tali liste risulterà eletto il candidato di quella che abbia ottenuto il maggior numero di voti. In caso di parità di voti di lista e sempre a parità di quoziente, si procederà a nuova votazione da parte dell'intera Assemblea risultando eletto il candidato che ottenga la maggioranza semplice dei voti.

<sup>87</sup> Si raccomanda altresì che le dichiarazioni contengano l'attestazione sull'eventuale possesso dei requisiti di indipendenza ai sensi di autodisciplina il D.Lgs. n. 183/2021, in vigore dal 14 dicembre 2021, ha integrato l'art. 2383 del Codice Civile prevedendo che la nomina di un amministratore sia preclusa dalla presentazione di una dichiarazione attestante l'inesistenza, a carico del candidato amministratore, delle cause di ineleggibilità previste dall'articolo 2382 del Codice Civile e di interdizioni dall'ufficio di amministratore adottate nei suoi confronti in uno Stato membro dell'Unione Europea. Si ricorda che, ai sensi dell'art. 2382 del Codice Civile non può essere nominato amministratore, e se nominato decade dal suo ufficio, l'interdetto, l'inabilitato, il fallito, o chi è stato condannato ad una pena che importa l'interdizione, anche temporanea, dai pubblici uffici o l'incapacità ad esercitare uffici direttivi.

<sup>88</sup> Cfr. artt. 17 e 34 dello Statuto della Società. Gli articoli dello Statuto, dapprima modificati nel 2012 per recepire le previsioni in materia di equilibrio tra i generi stabilite dalla Legge n. 120/2011 - in base alla quale il genere meno rappresentato deve ottenere, nel primo mandato, almeno un quinto degli amministratori eletti e almeno un terzo nei due mandati successivi, a decorrere dal primo rinnovo degli organi successivo al 12 agosto 2012 - sono stati modificati con delibera del Consiglio di Amministrazione del 27 febbraio 2020 per adeguarli alle nuove disposizioni normative in materia, di cui alla Legge n. 160/2019 che riserva al genere meno rappresentato una quota pari ad almeno due quinti degli Amministratori. Le disposizioni finalizzate a garantire il rispetto della normativa vigente in materia di equilibrio tra i generi trovano applicazione per sei mandati consecutivi del Consiglio di Amministrazione a decorrere dal primo rinnovo successivo al 1° gennaio 2020.

<sup>89</sup> Inoltre, in caso di deposito delle liste attraverso un mezzo di comunicazione a distanza, i requisiti per l'identificazione dei richiedenti sono definiti nell'avviso di convocazione.

<sup>90</sup> I criteri di collegamento sono definiti dall'art. 144-quinquies del Regolamento Emittenti Consob.

Scalvato

Scalvato

Scalvato

87479/1033

I meccanismi suppletivi

Sono inoltre previsti meccanismi suppletivi nel caso in cui, a seguito dell'applicazione della procedura sopra descritta, non risultasse nominato il numero minimo di Amministratori indipendenti statutariamente prescritto.

Per la nomina degli Amministratori che non siano stati eletti, per qualsiasi ragione (ivi inclusa l'impossibilità di completamento dell'organo a seguito del voto di lista), con la procedura di cui sopra, l'Assemblea delibera con le maggioranze di legge, in modo tale da assicurare comunque che la composizione del Consiglio sia conforme alla legge e allo Statuto.

La procedura del voto di lista si applica solo in caso di rinnovo dell'intero Consiglio di Amministrazione.

Ai sensi dell'art. 2386 del Codice Civile, richiamato dall'art. 17.5 dello Statuto di Eni, qualora nel corso dell'esercizio vengano a mancare uno o più Amministratori, gli altri provvedono a sostituirli, con deliberazione approvata dal Collegio Sindacale, purché la maggioranza sia sempre costituita da Amministratori nominati dall'Assemblea. Il Comitato per le Nomine propone al Consiglio i candidati alla carica di Amministratore, assicurando il rispetto delle prescrizioni sul numero minimo di Amministratori indipendenti e sulle quote riservate al genere meno rappresentato. Gli Amministratori così nominati restano in carica fino all'Assemblea successiva, che provvede alla conferma ovvero alla nomina di altri Amministratori.

Se viene meno la maggioranza degli Amministratori nominati dall'Assemblea, si intenderà dimissionario l'intero Consiglio e l'Assemblea dovrà essere convocata senza indugio dal Consiglio di Amministrazione per la ricostituzione dello stesso.

#### SAR FALTO DI SUCCESSIONE DELL'AMMINISTRATORE ESECUTIVO E PER I RUOLI DI RILEVANZA STRATEGICA

In materia di piani di successione degli Amministratori esecutivi, il Consiglio di Amministrazione ha attribuito al Comitato per le Nomine il compito di supportarlo nella predisposizione, nell'aggiornamento e nell'attuazione del piano di successione dell'Amministratore Delegato, che individua, almeno, le procedure da seguire in caso di cessazione anticipata dell'incarico dello stesso.

Il "contingency plan", per eventi improvvisi che impediscano all'Amministratore Delegato di esercitare le sue funzioni

Nella riunione del 17 febbraio 2015, il Consiglio di Amministrazione, a seguito delle valutazioni del Comitato per le Nomine, ha condiviso di non predisporre un piano di successione dell'Amministratore Delegato, in considerazione dell'attuale assetto azionario della Società, ma ha deliberato un "contingency plan", che prevede le azioni da intraprendere nel caso di eventi improvvisi che impediscono all'Amministratore Delegato di esercitare le sue funzioni. Il Consiglio di Amministrazione, previa istruttoria del Comitato per le Nomine, ha riesaminato il "contingency plan" il 7 aprile 2022, approvando alcuni aggiornamenti per tener conto del nuovo assetto organizzativo della Società.

In particolare, il "contingency plan" prevede la comunicazione al mercato dell'evento che ne determina l'attivazione e della convocazione del Consiglio di Amministrazione per la riassegnazione temporanea delle deleghe dell'Amministratore Delegato ai due Direttori Generali<sup>91</sup>, nonché l'attivazione del dialogo da parte del Presidente del Consiglio di Amministrazione con l'azionista di riferimento per eventuali indicazioni anche in relazione alla cooptazione.

Il processo e la metodologia di pianificazione delle successioni per i ruoli di rilevanza strategica aziendale, incluse le posizioni che rientrano nei poteri di nomina del Consiglio di Amministrazione, rappresentano un'attività consolidata sin dal 2012 in Eni.

<sup>91</sup> I Direttori Generali sono già in possesso di poteri quasi coincidenti con quelli dell'Amministratore Delegato per il settore di competenza.

07/07/2024

Il processo, che è stato presentato in diverse occasioni al Comitato per le Nomine a partire dal 2012, è curato dalle competenti funzioni Risorse Umane di Eni con il supporto di una consulenza esterna, in particolare per gli aspetti di aggiornamento metodologico e per le attività che implicano un confronto con il mercato.

Nel corso del 2022 il Comitato per le Nomine ha affrontato il tema dei piani di successione per i ruoli di rilevanza strategica e le posizioni chiave, riferendone al Consiglio di Amministrazione, con riferimento ai seguenti aspetti:

- analisi del processo e della metodologia utilizzati;
- analisi dei KPI prima linea AD e altre posizioni rilevanti, anche di seconda linea;
- applicazione della metodologia di pianificazione delle successioni per posizioni e cariche, rientranti nell'ambito di competenza del Comitato, che sono state oggetto di nomina nel corso dell'anno.

R. Calore

### 3.4.4 REQUISITI DI INDIPENDENZA

#### LE PREVISIONI DI LEGGE E DI STATUTO

I requisiti di legge  
e di Statuto

Il Testo Unico della Finanza stabilisce che almeno uno degli Amministratori, ovvero due, se il Consiglio è composto da più di sette membri, devono possedere i requisiti di indipendenza stabiliti per i Sindaci delle società quotate dall'art. 148, comma 3, dello stesso Testo Unico, nonché, se lo Statuto lo prevede, gli ulteriori requisiti previsti dai codici di comportamento.

L'art. 17.3 dello Statuto di Eni, migliorando tale previsione normativa, prevede che almeno un Amministratore, se il Consiglio è composto da un numero di membri non superiore a cinque, ovvero almeno tre, se il Consiglio è composto da un numero di membri superiore a cinque, possiedano i citati requisiti di indipendenza. La stessa norma statutaria ha poi previsto un meccanismo, suppletivo rispetto al sistema di elezione ordinario, che assicuri comunque la presenza del numero minimo di Amministratori indipendenti in Consiglio. Con queste disposizioni, Eni ha inteso rafforzare la presenza degli Amministratori indipendenti nel Consiglio.

1

#### LE RACCOMANDAZIONI DEL CODICE DI CORPORATE GOVERNANCE

I requisiti  
di autodisciplina

Il Principio VI del Codice di Corporate Governance, inoltre, raccomanda che una componente significativa di Amministratori non esecutivi siano indipendenti, nel senso che non intrattengono, né hanno di recente intrattenuto, neppure indirettamente, con la Società o con soggetti legati a quest'ultima, relazioni tali da condizionarne l'attuale autonomia di giudizio (cfr. definizione di "amministratori indipendenti" del Codice). Il numero e le competenze degli Amministratori indipendenti devono essere adeguati alle esigenze dell'impresa e al funzionamento del Consiglio, nonché alla costituzione dei relativi comitati (Raccomandazione 5 del Codice).

Il Codice raccomanda che nelle "società grandi" diverse da quelle a proprietà concentrata<sup>92</sup>, come Eni, gli amministratori indipendenti costituiscano almeno la metà dell'organo di amministrazione (Raccomandazione 5)<sup>93</sup>.

La Raccomandazione 7 del Codice di Corporate Governance individua alcune circostanze che compromettono, o appaiono compromettere, l'indipendenza di un amministratore. Anche a tale Raccomandazione è applicabile il principio generale espresso nell'introduzione del nuovo Codice secondo cui le società adottano il Codice con prevalenza della sostanza sulla forma e applicano le sue Raccomandazioni secondo il criterio del "comply or explain".

#### LE SPECIFICAZIONI DI ENI

<sup>92</sup> Il Codice chiarisce che per "società grande" si intende la società la cui capitalizzazione è stata superiore a 1 miliardo di euro l'ultimo giorno di mercato aperto di ciascuno dei tre anni solari precedenti, per "società a proprietà concentrata" si intende la società in cui uno o più soci che partecipano a un patto parasociale di voto dispongono, direttamente o indirettamente (attraverso società controllate, fiduciari o interposta persona), della maggioranza dei voti esercitabili in assemblea ordinaria.

<sup>93</sup> Tale Raccomandazione si applica a partire dal primo rinnovo dell'organo di amministrazione successivo al 31 dicembre 2020.

17/178 11035

Sin dal 2006, sotto la vigenza delle precedenti versioni del Codice di Autodisciplina, il Consiglio di Amministrazione di Eni ha specificato le Raccomandazioni sui criteri di indipendenza degli Amministratori. In particolare, ai fini della valutazione di indipendenza successiva alla nomina del Consiglio, effettuata a maggio 2020, in relazione all'allora vigente Codice di Autodisciplina 2018:

- sono state identificate in Eni International BV e Versalis SpA le "società controllate aventi rilevanza strategica";
- è stato fissato nel 30% dell'emolumento "fisso" di Amministratore non esecutivo della Società l'importo della "remunerazione aggiuntiva" che pregiudica la posizione di indipendenza<sup>94</sup>;
- è stata specificata la definizione di "stretti familiari", intendendosi per tali il coniuge, i parenti o gli affini entro il secondo grado;
- è stato confermato il criterio che dà rilevanza alle operazioni con parti correlate quale criterio per valutare la significatività delle relazioni che possono compromettere l'indipendenza di un amministratore (escludendo le operazioni di importo esiguo, nonché quelle ordinarie concluse a condizioni di mercato o standard).

Successivamente ai fini della valutazione dei requisiti di indipendenza ai sensi del Codice di Corporate Governance, avvenuta il 1° aprile 2021, il Consiglio ha predefinito, come raccomandato dal Codice stesso, i criteri qualitativi e quantitativi per valutare la significatività delle relazioni e delle remunerazioni aggiuntive che possono compromettere l'indipendenza, indicate alla Raccomandazione 7, lettere c) e d), del Codice confermando le modalità già adottate in precedenza, nonché il criterio che individua le "società controllate aventi rilevanza strategica", ai fini dell'applicazione della Raccomandazione 7, lett. b), in quelle indicate nella delibera sui poteri riservati del Consiglio del 14 maggio 2020 e cioè Versalis SpA e Eni International BV. Alle predette società si è aggiunta, a seguito della delibera del Consiglio del 26 maggio 2022, anche Eni Plenitude SpA Società Benefit. Quanto alla definizione di "stretti familiari", di cui alla Raccomandazione 7, lett. h), ha stabilito di fare riferimento all'elencazione contenuta nella relativa Q&A, che considera "stretti familiari" i genitori, i figli, il coniuge non legalmente separato e i conviventi.

In occasione della valutazione dei requisiti effettuata il 17 febbraio 2022, il Consiglio, con il supporto del Comitato per le Nomine, ha preliminarmente approvato di modificare i criteri per la significatività delle relazioni, ai sensi della Raccomandazione 7, lett. c) del Codice di Corporate Governance. In particolare, a seguito dell'entrata in vigore, il 1° luglio 2021, della nuova MSG "Operazioni con Interessi degli Amministratori e Sindaci e Operazioni con Parti Correlate", adeguata alla nuova disciplina Consob in materia, taluni soggetti precedentemente dichiarati dagli Amministratori come "parti correlate", i cui rapporti con Eni sono stati oggetto di specifica valutazione in occasione delle precedenti verifiche di indipendenza, sono ora classificati "soggetti di interesse" e pertanto non sarebbero stati più oggetto di valutazione ai fini della loro significatività. Il Consiglio ha quindi previsto che per valutare la significatività delle relazioni commerciali, finanziarie o professionali, si faccia riferimento non solo alle operazioni con parti correlate ma anche con soggetti di interesse o stretti familiari non inclusi nelle parti correlate, ma rilevanti ai fini del Codice di Corporate Governance, al di sopra della soglia di esiguità ed escludendo le operazioni ordinarie concluse a condizioni di mercato o standard, come definite dalla MSG "Operazioni con Interessi degli Amministratori e Sindaci e Operazioni con Parti Correlate".

Inoltre, tenendo conto delle valutazioni effettuate nelle precedenti verifiche e delle scelte effettuate da alcune società quotate ai fini della valutazione delle relazioni rispetto alla loro incidenza sul fatturato dei soggetti interessati, il Consiglio ha esplicitato che la significatività di dette relazioni possa essere attenuata o esclusa al ricorrere di almeno due delle seguenti circostanze: (i) preesistenza della relazione rispetto all'assunzione della carica in Eni; (ii) incidenza della relazione

<sup>94</sup> Il Consiglio ha inoltre chiarito che la remunerazione percepita dagli Amministratori per la partecipazione al Comitato Sostenibilità e Scenari non è considerata remunerazione aggiuntiva ai fini dell'indipendenza, come avviene per gli altri Comitati previsti dal Codice (art. 3.C.1 lett. d) del Codice di Autodisciplina 2018).

17/03/2026

con Eni inferiore al 5% del fatturato annuo<sup>95</sup> della società controllata dall'amministratore o della quale l'amministratore (o un suo stretto familiare) sia amministratore esecutivo o dello studio professionale o società di consulenza di cui l'amministratore (o un suo stretto familiare) sia partner; (iii) interruzione della relazione prima dell'inizio del mandato o non oltre sei mesi dall'inizio del mandato.

#### LE VALUTAZIONI DEL CONSIGLIO

Le valutazioni  
del Consiglio

La valutazione di indipendenza degli Amministratori è effettuata dal Consiglio, previa istruttoria periodica del Comitato per le Nomine, sia sulla base dei criteri definiti dal Testo Unico della Finanza sia sulla base dei requisiti previsti dal Codice di Corporate Governance.

In occasione della nomina, successivamente alla stessa, con cadenza annuale e qualora si renda necessario al ricorrere di circostanze rilevanti ai fini dell'indipendenza, gli Amministratori non esecutivi rilasciano le dichiarazioni relative al possesso dei requisiti di indipendenza e il Consiglio ne valuta la sussistenza, tenendo conto di tutti i criteri suindicati e, come previsto dal Codice di Corporate Governance, avendo più riguardo alla sostanza che alla forma. Il Comitato per le Nomine provvede all'istruttoria relativa alle verifiche del Consiglio sui requisiti di indipendenza degli Amministratori.

In particolare, con riferimento agli Amministratori in carica, nella riunione del 14 maggio 2020, subito dopo la nomina, il Consiglio di Amministrazione, sulla base delle dichiarazioni rese dagli Amministratori e delle informazioni a disposizione della Società, ha accertato il possesso dei requisiti di indipendenza previsti dalla legge, richiamati dallo Statuto della Società, da parte della Presidente Calvosa e dei Consiglieri De Cesaris, Guindani, Litvack, Piccinno, Tocci e Vermeir. Con riferimento ai requisiti di indipendenza raccomandati dall'allora vigente Codice di Autodisciplina 2018, il Consiglio ha inoltre ritenuto indipendenti, sulla base dei parametri e criteri applicativi raccomandati dal citato Codice del 2018, i Consiglieri De Cesaris, Guindani, Litvack, Tocci e Vermeir. La Presidente Calvosa, in conformità a quanto previsto dal Codice di Autodisciplina 2018, non poteva essere dichiarata indipendente essendo un esponente di rilievo della Società<sup>96</sup>.

A seguito dell'adesione al Codice di Corporate Governance il Consiglio di Amministrazione del 1° aprile 2021, previa istruttoria del Comitato per le Nomine:

(a) ha confermato la precedente valutazione circa il possesso dei requisiti di indipendenza previsti dalla legge da parte della Presidente e dei Consiglieri De Cesaris, Guindani, Litvack, Piccinno, Tocci e Vermeir;

(b) ha confermato la precedente valutazione del Consiglio circa il possesso dei requisiti di indipendenza raccomandati dal Codice di Corporate Governance, da parte dei Consiglieri De Cesaris, Guindani, Litvack, Tocci e Vermeir;

(c) ha valutato indipendente la Presidente del Consiglio di Amministrazione anche ai sensi del nuovo Codice che, innovando rispetto alla precedente edizione, prevede che il Presidente, che sia stato indicato come candidato a tale ruolo da chi presenta una lista per la nomina della maggioranza dell'organo, può essere valutato indipendente ove non ricorra alcuna delle circostanze indicate dalla stessa Raccomandazione 7.

Il Consiglio di Amministrazione del 17 febbraio 2022, sulla base delle dichiarazioni rese dai Consiglieri e dell'istruttoria compiuta dal Comitato per le Nomine, ha confermato:

(a) il possesso dei requisiti di indipendenza previsti dalla legge da parte della Presidente e dei Consiglieri De Cesaris, Guindani, Litvack, Piccinno, Tocci e Vermeir;

(b) il possesso dei requisiti di indipendenza raccomandati dal Codice di Corporate Governance da parte della Presidente e dei Consiglieri De Cesaris, Guindani, Litvack, Tocci e Vermeir, ritenendo in particolare, con riferimento alla Raccomandazione 7, lett. c) del Codice non significativi, in base ai criteri predefiniti dal Consiglio, i rapporti tra Eni e: (i) lo studio legale, di cui è partner un congiunto

<sup>95</sup> O, analogamente, il 5% del reddito dell'amministratore o di un suo stretto familiare.

<sup>96</sup> Pur essendo la Presidente del Consiglio un Amministratore non esecutivo, il Codice di Autodisciplina 2018 la considerava un esponente di rilievo della Società (Criterio Applicativo 3.C.2 del Codice di Autodisciplina 2018).

Calvosa

De Cesaris

Vermeir

87479/1037

della Consigliera De Cesaris, già oggetto di valutazione da parte del Consiglio il 1° aprile 2021 che ne aveva escluso la significatività<sup>97</sup>; (ii) l'Istituto Affari Internazionali (IAI), di cui la Consigliera Tocci è Direttore, carica ritenuta assimilabile a quella di un amministratore esecutivo ai fini del Codice, già oggetto di valutazione da parte del Consiglio il 1° aprile 2021 che ne aveva escluso la significatività<sup>98</sup>. Inoltre, ha valutato indipendente il Consigliere Piccinno anche ai sensi del Codice di Corporate Governance. A tal fine, applicando i criteri per valutare la significatività delle relazioni ai sensi della Raccomandazione 7, lett. c), ha ritenuto non significativo il cessato rapporto di collaborazione del Consigliere con il Ministero dello Sviluppo Economico avuto riguardo alla preesistenza del rapporto rispetto all'assunzione della carica in Eni e all'interruzione dello stesso prima dell'inizio del mandato, nonché alla circostanza del cambiamento dei soggetti politici con cui collaborava.

Il Consiglio di Amministrazione del 22 febbraio 2023, sulla base delle dichiarazioni rese dai Consiglieri e dell'istruttoria compiuta dal Comitato per le Nomine, ha confermato il possesso dei requisiti di indipendenza previsti dalla legge e raccomandati dal Codice di Corporate Governance, da parte della Presidente e dei Consiglieri De Cesaris, Guindani, Litvack, Piccinno, Tocci e Vermeir. In particolare, è stata confermata la non significatività, in base ai criteri definiti dal Consiglio di Amministrazione, dei rapporti tra Eni e i soggetti riferibili alle Consigliere De Cesaris e Tocci già oggetto di verifica anche nelle precedenti valutazioni.

Il Collegio Sindacale ha sempre verificato la corretta applicazione dei criteri e delle procedure di accertamento adottati dal Consiglio per valutare l'indipendenza dei propri componenti. Le valutazioni del Consiglio sono riportate in modo schematico anche nelle tabelle allegate alla presente Relazione.

**REQUISITI DI ONORABILITÀ, CAUSE DI INELEGIBILITÀ E INCOMPATIBILITÀ**

Il Testo Unico della Finanza prevede che i soggetti che svolgono funzioni di amministrazione e direzione delle società quotate debbano possedere i requisiti di onorabilità prescritti per i membri degli organi di controllo dal Regolamento del Ministro della Giustizia emanato ai sensi dell'art. 148 dello stesso Testo Unico<sup>99</sup>.

L'art. 17.3 dello Statuto, nel recepire tale previsione normativa, ha stabilito che tutti i candidati alla carica di Consigliere di Amministrazione debbano possedere i requisiti di onorabilità prescritti dalla normativa vigente. Agli Amministratori è richiesto, inoltre, il possesso degli ulteriori specifici requisiti previsti dalle norme speciali ad essi eventualmente applicabili.

La medesima disposizione statutaria prevede che il Consiglio valuti periodicamente, unitamente ai requisiti di indipendenza, anche quelli di onorabilità degli Amministratori, nonché l'inesistenza di cause di ineleggibilità e incompatibilità.

Sempre ai sensi dell'art. 17.3 dello Statuto, nel caso in cui in capo ad un Amministratore non sussistano o vengano meno i requisiti di indipendenza od onorabilità dichiarati e normativamente prescritti ovvero sussistano cause di ineleggibilità o incompatibilità, il Consiglio dichiara la decadenza dell'Amministratore e provvede alla sua sostituzione ovvero lo invita a far cessare la causa di incompatibilità entro un termine prestabilito, pena la decadenza dalla carica. Il Comitato

Le valutazioni del Consiglio e l'istruttoria del Comitato per le Nomine

<sup>97</sup> In tale occasione, il Consiglio aveva ritenuto non significativi, pur superando la soglia di esiguità riferita alle operazioni con parti correlate, sulla base di una valutazione sostanziale, i rapporti tra Eni e lo studio legale avuto riguardo alla preesistenza dei rapporti rispetto alla nomina della Consigliera De Cesaris nel Consiglio di Eni, alla ridotta incidenza degli stessi rispetto al fatturato annuo dello studio e al fatto che, su richiesta della Consigliera, è stato raccomandato alla struttura di non avviare altri rapporti professionali con detto Studio.

<sup>98</sup> In tale occasione, il Consiglio aveva ritenuto non significativi, pur superando la soglia di esiguità riferita alle operazioni con parti correlate, sulla base di una valutazione sostanziale, i rapporti tra Eni e IAI avuto riguardo alla preesistenza di rapporti tra Eni e l'Istituto rispetto alla nomina della Consigliera nel Consiglio di Eni, alla ridotta incidenza dei rapporti stessi rispetto ai ricavi annui di IAI, nonché alla ridotta incidenza negli organi dell'Istituto, competenti alla nomina del Direttore, del voto dei componenti che sono anche dipendenti di Eni, fermo restando che la nomina della Consigliera Tocci come Direttore dell'Istituto è precedente alla sua nomina nel Consiglio di Amministrazione di Eni.

<sup>99</sup> Decreto ministeriale 30 marzo 2000, n. 162.

17.179/1038

per le Nomine provvede all'istruttoria relativa alle verifiche periodiche del Consiglio sui requisiti di onorabilità degli Amministratori e sull'assenza di cause di ineleggibilità o incompatibilità in capo agli stessi. In occasione della nomina, successivamente alla stessa, periodicamente, gli Amministratori rilasciano le dichiarazioni relative al possesso dei requisiti di onorabilità richiesti dalle norme ad essi applicabili, nonché sull'assenza di cause di ineleggibilità, incompatibilità e decadenza<sup>100</sup>, e il Consiglio ne valuta la sussistenza, come previsto dalla regolamentazione vigente. Gli Amministratori nominati devono comunicare alla Società l'eventuale perdita dei requisiti di indipendenza e onorabilità, nonché la sopravvenienza di cause di ineleggibilità o incompatibilità.

Il Consiglio di Amministrazione, nella riunione del 14 maggio 2020, dopo la nomina e, previa istruttoria del Comitato per le Nomine, nelle riunioni del 1° aprile 2021, del 17 febbraio 2022 e del 22 febbraio 2023, ha constatato la sussistenza dei requisiti di onorabilità e l'assenza di cause di incompatibilità, ineleggibilità e decadenza, anche con riferimento alle eventuali partecipazioni di Eni al capitale di società del settore finanziario, bancario e/o assicurativo, da parte di tutti gli Amministratori.

### 3.4.6 ORIENTAMENTO DEL CONSIGLIO SUL CUMULO MASSIMO DI INCARICHI DEGLI AMMINISTRATORI IN ALTRE SOCIETÀ

Con delibera del 14 maggio 2020 (confermando il precedente orientamento del 13 aprile 2017) il Consiglio ha definito i criteri generali circa il numero massimo di incarichi di amministrazione e controllo in altre società, compatibile con un efficace svolgimento del ruolo di Amministratore di Eni.

La delibera del Consiglio, come risultata a seguito dell'adesione al Codice di Corporate Governance e da ultimo aggiornata il 22 febbraio 2023, prevede che:

L'Amministratore  
esecutivo

- un Amministratore esecutivo non dovrebbe ricoprire la carica di: (i) Consigliere esecutivo in altra società quotata<sup>101</sup>, ovvero in una società finanziaria<sup>102</sup>, bancaria o assicurativa o con un patrimonio netto superiore a 10 miliardi di euro; e (ii) Consigliere non esecutivo o Sindaco (o componente di altro organo di controllo) in più di una delle predette società; (iii) Consigliere non esecutivo di un altro emittente di cui sia Consigliere esecutivo un Amministratore di Eni<sup>103</sup>

L'Amministratore  
non esecutivo

- un Amministratore non esecutivo, oltre alla carica ricoperta nella Società, non dovrebbe ricoprire la carica di: (i) Consigliere esecutivo in più di una delle predette società e la carica di Consigliere non esecutivo o di Sindaco (o componente di altro organo di controllo) in più di tre delle società indicate; ovvero (ii) la carica di Consigliere non esecutivo o di Sindaco (o componente di altro organo di controllo) in più di cinque delle predette società; (iii) Consigliere esecutivo di un altro emittente di cui sia Consigliere non esecutivo un Amministratore esecutivo di Eni.

Restano escluse dal limite di cumulo le cariche ricoperte in società del Gruppo Eni<sup>104</sup>.

Nel caso di superamento dei limiti indicati, gli Amministratori informano tempestivamente il Consiglio, il quale valuta la situazione alla luce dell'interesse della Società e invita l'Amministratore ad assumere le conseguenti decisioni.

<sup>100</sup> In occasione dell'ultima verifica effettuata il 17 febbraio 2022, gli Amministratori, tenendo conto delle previsioni del D.Lgs. n. 183/2021, in vigore dal 14 dicembre 2021, che ha modificato l'art. 2383 del Codice Civile, hanno dichiarato l'inesistenza, a proprio carico, di cause di ineleggibilità previste dall'articolo 2382 del Codice Civile e di interdizioni dall'ufficio di amministratore adottate nei loro confronti in uno Stato membro dell'Unione Europea.

<sup>101</sup> Conformemente alla Raccomandazione 15 del Codice, applicabile a partire dal 1° gennaio 2021, non si fa più riferimento alle sole società quotate "in mercati regolamentati", come indicato nella delibera del 14 maggio 2020 in linea con il precedente Codice di Autodisciplina 2018.

<sup>102</sup> Sono state considerate quali società finanziarie, ai fini della valutazione del cumulo degli incarichi, gli intermediari finanziari di cui all'art. 106 del D.Lgs. n. 385/1993 (Testo Unico Bancario) e le imprese che svolgono attività e servizi di investimento o di gestione collettiva del risparmio ai sensi del Testo Unico della Finanza.

<sup>103</sup> Art. 2.C.6 del Codice di Autodisciplina 2018.

<sup>104</sup> Come deliberato dal Consiglio di Amministrazione del 22 febbraio 2023 si considerano "cariche ricoperte in società del gruppo Eni", escluse dal limite del cumulo, anche gli incarichi non esecutivi ricoperti su designazione Eni in società collegate o a controllo congiunto.

*Handwritten signature*

*Handwritten signature*

*Handwritten signature*



07/179/1039

Le valutazioni del Consiglio e l'istruttoria del Comitato per le Nomine

In ogni caso, prima di assumere un incarico di Amministratore o di Sindaco (o componente di altro organo di controllo) in altra società non partecipata o controllata, direttamente o indirettamente, da Eni, l'Amministratore esecutivo informa il Consiglio di Amministrazione, che preclude l'assunzione dell'incarico ove ne ravvisi l'incompatibilità con le funzioni attribuite all'Amministratore esecutivo e con l'interesse di Eni. La disciplina riferita all'Amministratore esecutivo si applica anche ai Direttori Generali, ad eccezione delle previsioni sul divieto di cross-directorship.

Il Consiglio di Amministrazione, dopo la nomina, sulla base delle informazioni fornite ha verificato che tutti gli Amministratori rispettano i citati limiti al cumulo degli incarichi. Inoltre, previa istruttoria del Comitato per le Nomine, nelle riunioni del 1° aprile 2021, del 17 febbraio 2022 e del 22 febbraio 2023 ha verificato che tutti gli Amministratori rispettano i citati limiti al cumulo degli incarichi, come risultante a seguito dell'adesione al nuovo Codice.

Informazioni sul numero degli incarichi rilevanti ai sensi del citato orientamento ricoperti dai componenti del Consiglio sono disponibili nella tabella allegata alla presente Relazione

Inoltre, nella citata tabella allegata alla presente Relazione è indicata la partecipazione dei singoli Consiglieri alle riunioni del Consiglio e dei Comitati di cui sono componenti.

### 3.4.7 POTERI E COMPETI

Il Consiglio di Amministrazione è investito dei più ampi poteri per l'amministrazione ordinaria e straordinaria della Società in relazione all'oggetto sociale.

Con delibera 14 maggio 2020, il Consiglio ha confermato Amministratore Delegato e Direttore Generale Claudio Descalzi<sup>105</sup>, conferendogli tutti i poteri di amministrazione della Società con esclusione delle materie non delegabili per legge e di alcune specifiche attribuzioni che il Consiglio si è in quella sede riservato in via esclusiva e che ha da ultimo modificato in data 26 gennaio 2023 ("delibera poteri").

Nella stessa riunione del 14 maggio 2020, il Consiglio ha altresì confermato, in conformità all'allora vigente Codice di Autodisciplina 2018, la dipendenza gerarchica del Responsabile della funzione Internal Audit dal Consiglio e, per esso, dalla Presidente Lucia Calvosa, fatta salva la dipendenza funzionale dello stesso dal Comitato Controllo e Rischi e dall'Amministratore Delegato, incaricato dell'istituzione e del mantenimento del Sistema di Controllo Interno e di Gestione dei Rischi. Tali decisioni sono state confermate anche in occasione del recepimento delle Raccomandazioni del Codice di Corporate Governance. Il Consiglio ha, inoltre, deliberato che la Presidente svolga le sue funzioni statutarie di rappresentanza gestendo i rapporti istituzionali della Società in Italia, in condivisione con l'Amministratore Delegato. Sono state inoltre conferite alla Presidente le deleghe, previste dallo Statuto, per l'individuazione e la promozione di progetti integrati ed accordi internazionali di rilevanza strategica, in condivisione con l'Amministratore Delegato.

Come sopra anticipato, il 26 gennaio 2023 il Consiglio di Amministrazione ha aggiornato la delibera sui poteri riservati alla propria esclusiva competenza, a completamento del processo avviato con l'adesione, il 23 dicembre 2020, al Codice di Corporate Governance per allineare il sistema di governo societario alle nuove regole di autodisciplina ed alle migliori prassi nazionali ed internazionali. Oltre alle azioni di adeguamento al Codice, si è colta l'occasione per allineare le competenze consiliari ad alcune prassi applicative e per adeguare i limiti autorizzativi delle operazioni di significativo rilievo strategico, economico, patrimoniale e finanziario, assicurando una articolazione delle casistiche allineata all'evoluzione del business.

I poteri riservati del Consiglio

Ai sensi della citata delibera sui poteri riservati, il Consiglio guida la Società perseguendone il successo sostenibile che si sostanzia nella creazione di valore nel lungo termine a beneficio degli

<sup>105</sup> Claudio Descalzi è stato nominato Amministratore Delegato della Società per la prima volta il 9 maggio 2014. Dal 2008 fino a maggio 2014 è stato Direttore Generale (Chief Operating Officer) della Divisione Exploration & Production di Eni SpA.

17/07/2016

azionisti, tenendo conto degli interessi degli altri stakeholder rilevanti per la Società. Il Consiglio, oltre a quelle indelegabili per legge o per Statuto, ha in via esclusiva le seguenti attribuzioni:

1. Definisce il sistema e le regole di governo societario della Società, valutando e promuovendo, ove necessario, le modifiche opportune, sottoponendo le stesse, quando di competenza, all'assemblea dei soci. Definisce la struttura del gruppo ad essa facente capo. Approva la Relazione sul governo societario e gli assetti proprietari, con il supporto del Comitato Controllo e Rischi per la parte relativa al sistema di controllo interno e gestione dei rischi. Approva, previo parere del Comitato Controllo e Rischi, le linee fondamentali del sistema normativo interno e delle policy in materia di Ethics, Compliance & Governance. Previo parere favorevole del Comitato Controllo e Rischi, adotta procedure che assicurano la trasparenza e la correttezza sostanziale e procedurale delle operazioni con parti correlate e delle operazioni nelle quali un amministratore o un sindaco siano portatori di un interesse, per conto proprio o di terzi, valutandone con cadenza annuale l'eventuale necessità di revisione; adotta inoltre, su proposta della Presidente, d'intesa con l'Amministratore Delegato, una procedura per la gestione interna e la comunicazione all'esterno di documenti e informazioni riguardanti la Società, con particolare riferimento alle informazioni privilegiate.

2. Definisce le regole e le procedure per il proprio funzionamento, incluse le procedure per la gestione dell'informativa agli amministratori. Istituisce i Comitati interni del Consiglio, con funzioni istruttorie, propositive e consultive, ne determina la composizione nominandone e revocandone i membri e i Presidenti, privilegiando la competenza e l'esperienza dei relativi componenti ed evitando una eccessiva concentrazione di incarichi. Ne stabilisce i compiti, definisce, su proposta del Comitato Remunerazione, sentito il Collegio Sindacale, il compenso dei relativi componenti e ne approva, su proposta degli stessi Comitati, i regolamenti e i budget annuali. Stabilisce inoltre, nei regolamenti dei Comitati, i termini entro cui i Comitati possono avvalersi di consulenti esterni.

3. Dopo la nomina e, successivamente, con cadenza annuale, nonché al ricorrere di circostanze rilevanti, sulla base delle informazioni fornite dall'interessato o a disposizione della Società, previa istruttoria del Comitato per le Nomine, valuta l'indipendenza e l'onorabilità dei propri componenti, nonché l'inesistenza di cause di ineleggibilità e incompatibilità. Predefinisce i criteri quantitativi e qualitativi per valutare la significatività delle relazioni commerciali, finanziarie o professionali, nonché delle remunerazioni aggiuntive che compromettono o appaiono compromettere l'indipendenza.

Effettua le valutazioni ad esso rimesse dalla legge in relazione ai requisiti dei Sindaci.

Esprime il proprio orientamento, sentite le proposte del Comitato per le Nomine, in merito al numero massimo di incarichi del Consigliere quale amministratore o sindaco in società quotate (anche all'estero), in società finanziarie, bancarie, assicurative o di rilevanti dimensioni, che possa essere considerato compatibile con un efficace svolgimento dell'incarico di amministratore, tenendo conto dell'impegno derivante dal ruolo ricoperto e ne verifica periodicamente il rispetto, con cadenza almeno annuale.

Effettua, ogni anno, avvalendosi sempre di un consulente indipendente incaricato su proposta del Comitato per le Nomine, una valutazione sul concreto funzionamento del Consiglio stesso e dei suoi Comitati, nonché sulla loro dimensione e composizione, considerando anche il ruolo che esso ha svolto nella definizione delle strategie e nel monitoraggio dell'andamento della gestione e dell'adeguatezza del sistema di controllo interno e di gestione dei rischi. La Presidente cura, con l'ausilio del Segretario del Consiglio, l'adeguatezza e la trasparenza del processo di autovalutazione dell'organo di amministrazione, con il supporto del Comitato per le Nomine.

Il Comitato per le Nomine, su richiesta del Consiglio, lo coadiuva nelle attività di autovalutazione del Consiglio stesso e dei suoi Comitati.

Tenuto conto degli esiti di tale valutazione, coadiuvato dal Comitato per le Nomine, definisce la composizione ottimale del Consiglio e dei suoi Comitati, esprimendo agli azionisti, prima della nomina del nuovo Consiglio, un orientamento al riguardo.

Coadiuvato dal Comitato per le Nomine, individua i candidati alla carica di amministratore in caso di cooptazione e, laddove possibile e opportuno, predispone e presenta una propria lista per il rinnovo dell'organo.

Alcalante

for

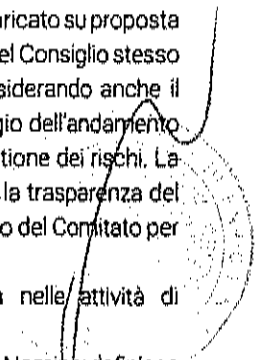

07-19/1041

- Richiede a chi presenta una lista che contiene un numero di candidati superiore alla metà dei componenti da eleggere di fornire adeguata informativa, nella documentazione presentata per il deposito della lista, circa la rispondenza della lista all'orientamento espresso dal Consiglio, anche con riferimento ai criteri di diversità previsti dalla legge e dal Codice di Corporate Governance, e di indicare il proprio candidato alla carica di Presidente del Consiglio.
4. Provvede all'eventuale nomina e revoca di un amministratore indipendente quale "lead independent director".
  5. Attribuisce e revoca le deleghe all'Amministratore Delegato e alla Presidente, definendone i limiti e le modalità di esercizio e determinando, esaminate le proposte del Comitato Remunerazione e sentito il Collegio Sindacale, la remunerazione connessa alle deleghe. Può impartire direttive agli organi delegati e avocare operazioni rientranti nelle deleghe. Predisporre, aggiorna e attua, con il supporto del Comitato per le Nomine, un piano per la successione dell'Amministratore Delegato che individui almeno le procedure da seguire in caso di cessazione anticipata dall'incarico. Accerta altresì l'esistenza di adeguate procedure per la successione del top management.
  6. Tenuto conto degli obblighi previsti dalla normativa vigente in materia: (i) definisce le linee fondamentali dell'assetto organizzativo, amministrativo e contabile, ivi compreso il sistema di controllo interno e di gestione dei rischi, della Società, delle controllate aventi rilevanza strategica e del gruppo; (ii) valuta l'adeguatezza dell'assetto organizzativo, amministrativo e contabile della Società, delle controllate aventi rilevanza strategica e del gruppo, con particolare riferimento al sistema di controllo interno e di gestione dei rischi, predisposto dall'Amministratore Delegato.
  7. Definisce, in particolare, con il supporto del Comitato Controllo e Rischi e sentita la Presidente per la parte relativa alle attività di internal audit, le linee generali di indirizzo del sistema di controllo interno e di gestione dei rischi, in coerenza con le strategie della Società.  
 Definisce, con riferimento al Piano Quadriennale, la natura e il livello di rischio compatibile con gli obiettivi strategici della Società, sulla base di una stima di probabilità e impatto dei rischi predisposta (e, se necessario, aggiornata in corso d'anno) dalla funzione Risk Management Integrato, includendo nelle proprie valutazioni tutti gli elementi che possono assumere rilievo nell'ottica del successo sostenibile della Società.  
 Su proposta dell'Amministratore Delegato, e con il supporto del Comitato Controllo e Rischi, definisce annualmente nell'ambito del Piano Quadriennale, in coerenza con le strategie della Società, specifiche Linee di indirizzo del sistema di controllo interno e di gestione dei rischi e ne valuta annualmente l'attuazione, sulla base di una relazione dell'Amministratore Delegato, ferme restando le linee di indirizzo generali in materia contenute nella relativa normativa interna.  
 Su proposta dell'Amministratore Delegato, sentiti il Comitato Controllo e Rischi e il Collegio Sindacale, definisce i principi che riguardano il coordinamento e i flussi informativi tra i diversi soggetti coinvolti nel sistema di controllo interno e di gestione dei rischi.  
 Approva le linee di indirizzo sull'attività di internal audit, su proposta della Presidente, d'intesa con l'Amministratore Delegato e sentito il Comitato Controllo e Rischi.  
 Definisce le linee di indirizzo in materia di gestione e controllo dei rischi finanziari, sentito il parere del Comitato Controllo e Rischi, e fissa i limiti di rischio finanziario della Società e delle sue controllate.  
 Con il supporto del Comitato Controllo e Rischi (i) esamina i principali rischi aziendali, identificati dall'Amministratore Delegato, tenendo conto delle caratteristiche delle attività svolte dalla Società e dalle sue controllate, e dallo stesso sottoposti al Consiglio di Amministrazione almeno trimestralmente e (ii) valuta semestralmente, in particolare sulla base delle Relazioni predisposte dal Dirigente Preposto alla redazione dei documenti contabili societari di Eni SpA, delle Relazioni del Comitato Controllo e Rischi, della Relazione sui rischi e, annualmente, sulla base anche della Relazione sul rispetto dei limiti di rischio finanziario e della Relazione di Compliance Integrata, l'adeguatezza del sistema di controllo interno e di gestione dei rischi rispetto alle caratteristiche dell'impresa e al profilo di rischio assunto e la sua efficacia, nonché l'adeguatezza dei poteri e mezzi del Dirigente Preposto alla redazione dei documenti contabili societari e il rispetto effettivo delle procedure amministrative e contabili predisposte da detto dirigente; (iii) valuta annualmente l'adeguatezza dell'assetto organizzativo del sistema di controllo interno e di

10/10/2023

gestione dei rischi rispetto alle caratteristiche dell'impresa e al profilo di rischio assunto nonché la sua efficacia, salvo modifiche che rendano necessario un aggiornamento semestrale, tenendone conto anche ai fini della valutazione dell'adeguatezza del sistema di controllo interno e di gestione dei rischi di cui al punto (ii).

Approva il Modello di gestione, vigilanza e controllo dei rischi di Salute, Sicurezza e Ambiente, Security ed Incolumità pubblica della Società, e le sue modifiche sostanziali.

8. Approva con cadenza almeno annuale, con il supporto del Comitato Controllo e Rischi e sentiti la Presidente, l'Amministratore Delegato e il Collegio Sindacale, il piano di audit predisposto dal Responsabile della funzione di Internal Audit. Valuta, inoltre, con il supporto del Comitato Controllo e Rischi e sentito il Collegio Sindacale, i risultati esposti dal revisore legale nella eventuale lettera di suggerimenti nonché nella relazione aggiuntiva, corredata da eventuali osservazioni del Collegio Sindacale stesso, che informa altresì il Consiglio dell'esito della revisione.
9. Definisce, su proposta dell'Amministratore Delegato, le linee strategiche e gli obiettivi della Società e del gruppo, perseguendone il successo sostenibile e monitorandone l'attuazione. Esamina e approva il Piano Quadriennale e i Piani di medio-lungo termine della Società e del gruppo e i relativi budget, anche in base all'analisi dei temi rilevanti per la generazione di valore nel lungo termine, monitorandone periodicamente l'attuazione. Esamina e approva il piano degli interventi non profit della Società, previo esame del Comitato Sostenibilità e Scenari, e approva gli interventi non inclusi nel piano non profit di importo superiore a 1 milione di euro, ferma restando l'informativa periodica al Consiglio, ai sensi del punto 11, degli interventi non riconducibili al piano, non sottoposti all'approvazione consiliare.
10. Esamina e approva, con il supporto dei Comitati consiliari, per quanto di competenza, la Relazione Finanziaria Annuale comprendente il progetto di bilancio di esercizio, il bilancio consolidato e la dichiarazione consolidata di carattere non finanziario, la rendicontazione consolidata annuale di sostenibilità che non sia già contenuta in tale ultima Dichiarazione e la Relazione finanziaria semestrale. Esamina e approva anche le eventuali informazioni finanziarie periodiche relative ai risultati trimestrali<sup>106</sup> e ai preconsuntivi, la Relazione annuale sui pagamenti ai governi e le eventuali ulteriori dichiarazioni o relazioni periodiche previste dalle normative applicabili.
11. Riceve dagli amministratori con deleghe, in occasione delle riunioni del Consiglio, e comunque con periodicità almeno bimestrale, un'informativa sull'attività svolta nell'esercizio delle deleghe, sull'attività del gruppo e sulle operazioni atipiche o inusuali, che non siano sottoposte all'esame e approvazione del Consiglio, nonché sull'esecuzione delle operazioni con parti correlate e di quelle con interessi di amministratori e sindaci nei termini previsti dalle procedure interne in materia. Riceve altresì un'informativa preventiva: (i) sulla chiusura di siti industriali significativi afferenti al settore della raffinazione e della chimica, quando la chiusura non consegue alla liquidazione di una società e (ii) sull'uscita dai Paesi dove la Società opera, quando l'ingresso è stato autorizzato dal Consiglio.
12. Riceve informativa periodica, da parte della Presidente, sullo stato di attuazione delle deliberazioni consiliari. Inoltre, ad ogni riunione consiliare riceve dai Comitati interni del Consiglio, dopo le relative riunioni, un'informativa sulle questioni più rilevanti esaminate nel corso delle riunioni stesse e, almeno semestralmente, una relazione sull'attività dagli stessi svolta<sup>107</sup>.

A. Calvoto

M. J.

<sup>106</sup> Il D.Lgs. n. 25/2016, di recepimento della Direttiva Europea 2013/50/UE, in vigore dal 18 marzo 2016, ha eliminato l'obbligo di pubblicazione del resoconto intermedio di gestione. In ottemperanza a quanto stabilito dall'art. 82-ter del Regolamento Emittenti Consob, come reso noto al mercato da ultimo con comunicato stampa del 17 gennaio 2023 relativo al "Calendario degli eventi societari per l'anno 2023", Eni intende continuare a comunicare volontariamente i risultati consolidati relativi ai trimestri di ogni esercizio che saranno approvati dal Consiglio di Amministrazione e pubblicati con le tempistiche previste nel calendario finanziario. La comunicazione avverrà in coerenza con la policy aziendale di regolare informativa al mercato e agli investitori, sulla performance finanziaria e operativa della Società, in linea con il comportamento dei principali peer che pubblicano un reporting trimestrale. Gli elementi informativi riguarderanno almeno: una misura intermedia del risultato della gestione di gruppo e dei settori di attività, quale l'utile operativo o misura equivalente (reported e adjusted); l'utile netto (di gruppo); l'utile netto adjusted (di gruppo e per settore di attività); la posizione finanziaria netta (di gruppo) e il flusso di cassa di periodo; il patrimonio netto (di gruppo); il leverage (di gruppo).

<sup>107</sup> Sin dal 2012, in ogni riunione di Consiglio è prevista un'informativa al Consiglio stesso dei Presidenti dei Comitati sulle questioni più rilevanti esaminate dai Comitati stessi nelle ultime riunioni.

07/07/2013

13. Valuta il generale andamento della gestione della Società e del gruppo, sulla base dell'informativa ricevuta dagli amministratori con deleghe, prestando particolare attenzione alle situazioni di conflitto di interesse e confrontando, periodicamente, di norma trimestralmente, i risultati conseguiti, risultanti dal bilancio e dalle situazioni contabili periodiche, con quelli di budget.
14. Esamina e approva, con il supporto dei Comitati consiliari competenti, le operazioni della Società e delle sue controllate con parti correlate della Società, secondo quanto previsto dalla relativa procedura approvata dal Consiglio, nonché le operazioni nelle quali l'Amministratore Delegato ha un interesse ai sensi dell'art. 2391, comma 1, del Codice Civile, che siano di competenza dello stesso amministratore.
15. Esamina e approva le operazioni, della Società e delle sue controllate (con esclusione delle società a controllo congiunto), che abbiano un significativo rilievo strategico, economico, patrimoniale o finanziario per la Società.  
Il Consiglio ha cura di assicurare il rispetto del principio di corretta gestione societaria e imprenditoriale delle società controllate, e che non ne sia compromessa l'autonomia gestionale, in particolare nei casi di società quotate e di società per le quali disposizioni legislative o regolamentari lo rendano necessario.  
È fatto salvo in ogni caso il rispetto degli obblighi di riservatezza relativi ai rapporti commerciali intercorrenti tra la società controllata ed Eni o terzi, per la tutela dell'interesse della controllata. Fermo quanto previsto dal punto 26, sono comunque considerate di significativo rilievo le seguenti operazioni:
  - a) acquisizioni e alienazioni di partecipazioni, aziende o rami di azienda e immobili, affitti di azienda o rami di azienda attivi e passivi, conferimenti, fusioni, scissioni e liquidazioni di società di valore superiore a 200 milioni di euro per il settore upstream oil&gas e 150 milioni di euro per gli altri settori di business, fermo quanto previsto dall'art. 23.2 dello Statuto;
  - b) acquisizioni e alienazioni (anche nell'ambito di accordi di "unitizzazione") di titoli minerari esplorativi di valore superiore a 150 milioni di euro e di titoli minerari produttivi di valore superiore a 200 milioni di euro;
  - c) aumenti di capitale (i) di società controllate: di importo superiore a 1 miliardo di euro, (ii) di società partecipate: di importo superiore a 500 milioni di euro, se in misura proporzionale alla quota detenuta, e di qualsiasi importo, se in misura non proporzionale alla quota detenuta;
  - d) investimenti in immobilizzazioni tecniche di importo superiore a 500 milioni di euro nel settore upstream oil&gas e a 300 milioni di euro negli altri settori;
  - e) operazioni che determinino: (i) l'ingresso in nuovi Paesi, con una presenza operativa significativa o con iniziative che presentano un particolare rischio e/o (ii) un ingresso significativo in nuovi settori di attività;
  - f) locazioni immobiliari, compravendita di beni e contratti per la prestazione di opere o servizi (diversi da quelli destinati a investimenti e dalle somministrazioni di gas), con l'esclusione dei contratti con e tra società controllate, ad un prezzo complessivo superiore a 1 miliardo di euro o, se ad un prezzo complessivo superiore a 500 milioni di euro, di durata superiore a 20 anni;
  - g) contratti di acquisto e somministrazione di gas e LNG, di almeno 3 miliardi di metri cubi annui e durata decennale o modifiche di contratti di acquisto e somministrazione di gas che comportino variazioni incrementali degli impegni di almeno 3 miliardi di metri cubi annui e aumento di durata, comprensivo della durata residua del contratto, superiore a 10 anni, fatta eccezione per le modifiche apportate in esecuzione di clausole contrattuali già inserite all'interno dell'accordo originario;
  - h) finanziamenti a soggetti diversi dalle società controllate: (i) se a favore di società partecipate: di importo superiore a 300 milioni di euro, se in misura proporzionale alla quota di partecipazione; e di importo superiore a 10 milioni di euro se in misura non proporzionale alla quota di partecipazione; (ii) se a favore di società non partecipate: di qualunque importo; (iii) modifiche dei finanziamenti di cui ai punti (i) e (ii), che determinino una variazione peggiorativa delle condizioni contrattuali approvate.

17/07/2014

Non rientrano tra i casi di finanziamento da sottoporre all'approvazione del Consiglio:

- a. gli impegni finanziari assunti in misura non proporzionale alla quota di partecipazione (cd. "carry agreement") nell'ambito di contratti relativi alla fase di esplorazione e sviluppo di idrocarburi, purché si verificano congiuntamente le seguenti condizioni: (i) gli obblighi siano assunti in favore dello Stato ospitante o di una compagnia petrolifera detenuta al 100% direttamente o indirettamente dallo Stato ospitante; (ii) gli obblighi siano ripartiti proporzionalmente alle quote detenute nell'asset di riferimento dai soggetti diversi dallo Stato o dalla compagnia petrolifera di Stato (di cui al punto i) al momento dell'assunzione dell'impegno finanziario; (iii) limitatamente ai carry agreement relativi alla fase di sviluppo, il rischio del rimborso del finanziamento sia garantito dagli eventuali futuri flussi finanziari o di produzione dell'investimento minerario sottostante. I carry agreement, o le modifiche degli stessi, stipulati successivamente alla conclusione dei contratti di cui sopra, sono sottoposti all'approvazione del Consiglio nel caso determinino un incremento della esposizione non proporzionale e di importo superiore a 200 milioni di euro;
  - b. la sottoscrizione e l'applicazione delle clausole di default contenute nei contratti che regolano l'attività mineraria anche fra i partner delle joint venture;
- i) rilascio di garanzie, personali o reali (anche sotto forma di manleve), a favore di soggetti diversi dalle società controllate: (i) se nell'interesse della Società o di società controllate: di importo superiore a 500 milioni di euro; (ii) se nell'interesse di società partecipate non controllate: di importo superiore a 300 milioni di euro; (iii) in ogni caso, di importo superiore a 10 milioni se la garanzia non è proporzionale alla quota di partecipazione nelle obbligazioni sottostanti alla garanzia (con l'esclusione del caso in cui la non proporzionalità è dovuta alla presenza di un carry agreement nei limiti indicati alla lettera h) che precede); (iv) se nell'interesse di soggetti terzi, di qualunque importo; (v) di importo indeterminato o indeterminabile, nell'interesse di qualunque soggetto; (vi) modifiche delle garanzie di cui ai punti precedenti, che determinino una variazione peggiorativa delle garanzie già emesse;
  - j) rinuncia a diritti di valore pari alle soglie previste nelle lettere che precedono per l'acquisizione o la cessione dei medesimi diritti;
  - k) contratti di intermediazione di Eni SpA, intesi quali contratti in cui la Società, in relazione a una specifica iniziativa di business, incarica una persona fisica o giuridica al fine esclusivo di mettere in contatto la Società con soggetti terzi, di promuovere gli interessi della Società presso i predetti soggetti e di agevolare la stipulazione/esecuzione di contratti con gli stessi.
16. Nomina e revoca, su proposta dell'Amministratore Delegato, d'intesa con la Presidente e sentito il Comitato per le Nomine, i Direttori Generali, definendo il contenuto e i limiti dei relativi poteri, nonché le relative modalità di esercizio. Nel caso di nomina dell'Amministratore Delegato quale Direttore Generale, la proposta è della Presidente. Il Consiglio valuta, al momento della nomina e periodicamente, il possesso dei requisiti di onorabilità previsti dalla normativa vigente in capo ai Direttori Generali.
17. Su proposta della Presidente, nomina e revoca il Segretario del Consiglio e Board Counsel, che dipende gerarchicamente e funzionalmente dal Consiglio e, per esso, dalla Presidente, approvandone lo Statuto e stabilendone il budget annuale.
18. Nomina, previa valutazione del possesso dei requisiti di professionalità e di onorabilità, e revoca il Dirigente Preposto alla redazione dei documenti contabili societari, su proposta dell'Amministratore Delegato, d'intesa con la Presidente, sentito il Comitato per le Nomine, previo parere favorevole del Collegio Sindacale, e, previo parere del Comitato Controllo e Rischi, vigila affinché il Dirigente disponga di adeguati poteri e mezzi per l'esercizio dei compiti a lui attribuiti dalla legge, nonché sul rispetto effettivo delle procedure amministrative e contabili predisposte da detto Dirigente. Il Consiglio valuta periodicamente il possesso dei requisiti di onorabilità previsti dalla normativa vigente in capo al Dirigente Preposto alla redazione dei documenti contabili societari.

K. Calvoto

17/07/2014

17/07/2014

07/479/1065

19. Su proposta della Presidente, d'intesa con l'Amministratore Delegato, con il supporto del Comitato Controllo e Rischi e sentito il Collegio Sindacale: (i) nomina e revoca il Responsabile della funzione Internal Audit, con il supporto del Comitato per le Nomine; (ii) approva il budget dell'Internal Audit, assicurando che il Responsabile della funzione Internal Audit sia dotato delle risorse adeguate all'espletamento delle proprie responsabilità, e (iii) definisce la struttura di remunerazione dello stesso Responsabile coerentemente con le politiche retributive della Società. Il Responsabile della funzione Internal Audit dipende gerarchicamente dal Consiglio e, per esso, dalla Presidente, fatto salvo quanto sopra indicato e la dipendenza funzionale dello stesso Responsabile dal Comitato Controllo e Rischi e dall'Amministratore Delegato.
20. Con il supporto del Comitato Controllo e Rischi, effettua la scelta relativa all'attribuzione delle funzioni di vigilanza e ai criteri di composizione dell'organismo di vigilanza ex D.Lgs. 231/2001 e, su proposta dell'Amministratore Delegato, d'intesa con la Presidente: (i) sentito il Comitato per le Nomine e, per i componenti esterni, anche il parere del Collegio Sindacale, nomina e revoca i componenti dell'Organismo di Vigilanza di cui al D.Lgs. n. 231 del 2001, determinandone la composizione e (ii) stabilisce il compenso dei componenti dell'Organismo di Vigilanza. Su proposta dell'Organismo di Vigilanza, approva il relativo "budget" annuale.
21. Valuta, inoltre, con il supporto del Comitato Controllo e Rischi, l'opportunità di adottare misure per garantire l'efficacia e l'imparzialità di giudizio delle funzioni Risk Management Integrato e Compliance Integrata e di altre eventuali funzioni coinvolte nei controlli, verificando che siano dotate di adeguate professionalità e risorse.
22. Promuove, nelle forme più opportune, il dialogo con gli azionisti e gli altri stakeholder rilevanti per la società. Su proposta della Presidente, formulata d'intesa con l'Amministratore Delegato, adotta e descrive nella relazione sul governo societario una politica per la gestione del dialogo con la generalità degli azionisti. La Presidente assicura, nei termini previsti dalla politica stessa, che il Consiglio riceva, entro la prima riunione utile e comunque nei termini previsti dalla politica stessa, un'informativa sullo sviluppo e sui contenuti significativi del dialogo intervenuto con tutti gli azionisti.
23. Definisce, coadiuvato dal Comitato Remunerazione, la politica per la remunerazione degli amministratori, dei Dirigenti con Responsabilità strategiche e, fermo restando quanto previsto dall'art. 2402 del Codice Civile, dei componenti dell'organo di controllo; approva, su proposta del medesimo Comitato, la "Relazione sulla politica in materia di remunerazione e sui compensi corrisposti" da presentare all'Assemblea convocata per l'approvazione del bilancio di esercizio. Nell'attuare inoltre la Politica sulla remunerazione, approvata in Assemblea, previa proposta del Comitato Remunerazione: (i) definisce, sentito il parere del Collegio Sindacale, la remunerazione degli Amministratori con deleghe e di quelli con particolari cariche; (ii) stabilisce gli obiettivi, e ne verifica la consuntivazione, connessi alla remunerazione variabile degli Amministratori con deleghe e ai piani di incentivazione; (iii) dà attuazione ai piani di compenso basati su azioni o strumenti finanziari deliberati dall'Assemblea; (iv) assicura che la remunerazione erogata e maturata sia coerente con i principi e i criteri definiti nella politica, alla luce dei risultati conseguiti e delle altre circostanze rilevanti per la sua attuazione.  
In occasione della cessazione dalla carica e/o dello scioglimento del rapporto con l'Amministratore Delegato o un Direttore Generale, ad esito dei processi interni che conducono all'attribuzione o al riconoscimento di eventuali indennità e/o altri benefici, approva il comunicato da diffondere al mercato con le informazioni richieste dal Codice di Corporate Governance e/o dalle normative eventualmente applicabili.
24. Delibera, su proposta dell'Amministratore Delegato, sull'esercizio del diritto di voto e, sentito il Comitato per le Nomine, sulle designazioni dei componenti degli organi delle società controllate aventi rilevanza strategica e di Saipem SpA. Nel caso di società quotate il Consiglio ha cura di assicurare il rispetto delle previsioni del Codice di Corporate Governance di competenza dell'Assemblea.
25. Formula le proposte da sottoporre all'Assemblea dei soci e, tramite la Presidente e l'Amministratore Delegato, riferisce in assemblea sull'attività svolta e programmata e si adopera per assicurare agli azionisti un'adeguata informativa circa gli elementi necessari

2023/1046

perché essi possano assumere, con cognizione di causa, le decisioni di competenza assembleare.

26. Esamina e delibera sulle altre questioni che gli amministratori con deleghe ritengano opportuno sottoporre all'attenzione del Consiglio, per la particolare rilevanza o delicatezza.

Ai sensi dell'articolo 23.2 dello Statuto il Consiglio delibera altresì: sulle operazioni di fusione per incorporazione e di scissione proporzionale di società partecipate almeno al 90%; sull'istituzione e soppressione di sedi secondarie; sull'adeguamento dello Statuto alle disposizioni normative.

Ai fini della su richiamata delibera e del Codice di Corporate Governance, per "società controllate aventi rilevanza strategica" si intendono le seguenti società: Eni International BV, Eni Plenitude SpA Società Benefit e Versalis SpA<sup>108</sup>.

Ai fini della su richiamata delibera, per "linee fondamentali dell'assetto organizzativo delle società aventi rilevanza strategica e del gruppo" si intende: (i) istituzione/modifica, di carattere sostanziale, di strutture organizzative a diretto riporto dell'Amministratore Delegato - Chief Executive Officer o del Presidente (tra cui le posizioni di Direttore Generale, le strutture organizzative responsabili in materia di sistema di controllo interno e gestione dei rischi, nonché di corporate governance), ivi inclusa la prima definizione o modifica sostanziale dei poteri del Consiglio di Amministrazione, dell'Amministratore Delegato e del Presidente delle società aventi rilevanza strategica; (ii) la definizione/modifica, di carattere sostanziale, di modelli di strutture organizzative di riferimento per le società controllate in materia di sistema di controllo interno e di gestione dei rischi e di corporate governance.

Per "linee fondamentali dell'assetto amministrativo e contabile della Società, delle società aventi rilevanza strategica e del gruppo" si intendono la definizione/modifica di carattere sostanziale: (i) di modelli normativi o organizzativi afferenti al sistema di controllo interno sull'informativa finanziaria; (ii) degli assetti amministrativi e contabili, come illustrati nelle relazioni periodiche del Dirigente Preposto alla redazione dei documenti contabili societari.

L'Amministratore Delegato è incaricato dell'istituzione e del mantenimento del sistema di controllo interno e di gestione dei rischi.

Il Consiglio attribuisce alla competenza dell'Amministratore Delegato la modificazione delle operazioni di investimento già approvate dal Consiglio, che non comportino una riconfigurazione sostanziale del progetto industriale sottostante. Il Consiglio riceve un'informativa annuale su tali modificazioni qualora si registri: (i) un aumento del costo a vita intera superiore al 30% rispetto all'importo autorizzato e/o (ii) una riduzione della redditività al di sotto dell'hurdle rate ovvero del WACC adjusted, per i progetti autorizzati sulla base di tali parametri.

Ai sensi dell'art. 27 dello Statuto, il Presidente del Consiglio di Amministrazione presiede l'Assemblea, convoca e presiede le riunioni del Consiglio di Amministrazione e verifica l'attuazione delle deliberazioni assunte dal Consiglio stesso.

Le valutazioni e decisioni  
del Consiglio

Alla data di approvazione della presente Relazione, nel rispetto di quanto stabilito in via generale nella richiamata delibera sui poteri riservati, il Consiglio tra l'altro:

- il 26 gennaio 2023 ha approvato la revisione del Sistema Normativo Interno;
- il 22 febbraio 2023 ha approvato il Piano Strategico 2023-2026, nonché le specifiche Linee di indirizzo annuali del SCIGR<sup>109</sup>; nella medesima riunione, il Consiglio ha valutato l'attuazione delle specifiche Linee di indirizzo annuali del SCIGR approvate il 17 marzo 2022, sulla base della relazione dell'Amministratore Delegato;
- ai fini della valutazione dell'andamento della gestione, in occasione dell'esame delle situazioni contabili periodiche e, da ultimo, il 22 febbraio 2023, in occasione

<sup>108</sup> Fra le società controllate aventi rilevanza strategica era stata individuata anche Saipem SpA. Dal 22 gennaio 2016, tuttavia, Saipem non è più controllata in via solitaria da Eni ai sensi dell'art. 93 del Testo Unico della Finanza. Il Consiglio di Amministrazione ha tuttavia confermato la propria competenza a deliberare sull'esercizio del diritto di voto e sulle designazioni dei componenti degli organi sociali di Saipem. Per maggiori informazioni si rinvia al paragrafo "Accordi significativi che acquistano efficacia, si modificano o si estinguono nel caso di cambio del controllo di Eni" della presente Relazione.

<sup>109</sup> Per maggiori informazioni si rinvia al paragrafo "Sistema di Controllo interno e di Gestione dei Rischi" della presente Relazione.

R. Colnato



27.479 / 1047

dell'approvazione dei risultati del IV trimestre 2022, ha confrontato i risultati conseguiti con le previsioni di budget (primo anno del Piano Strategico 2023-2026);

- il 16 marzo 2023 ha valutato adeguato l'assetto organizzativo, amministrativo e contabile della Società, delle società controllate aventi rilevanza strategica e del gruppo al 31 dicembre 2022; nella medesima riunione - esaminate tutte le Relazioni agli atti della riunione (i.e. le Relazioni del Dirigente Preposto alla redazione dei documenti contabili, la Relazione HSE 2022 con piano 2023, la Relazione di Compliance Integrata, le Relazioni del Comitato Controllo e Rischi, le Relazioni sui rischi e la Relazione sul rispetto dei limiti di rischio finanziario, nonché la Relazione sull'assetto organizzativo) - sentito il parere del Comitato Controllo e Rischi, ha valutato positivamente: (i) l'adeguatezza e l'efficacia del SCIGR e del suo assetto organizzativo rispetto alle caratteristiche dell'impresa e al profilo di rischio assunto; (ii) l'adeguatezza dei poteri e mezzi a disposizione del Dirigente Preposto alla redazione dei documenti contabili societari e il rispetto effettivo delle procedure amministrative e contabili dallo stesso predisposte<sup>110</sup>.  
Il Consiglio di Amministrazione, viste, inoltre, le osservazioni del Comitato Controllo e Rischi, ha valutato adeguate le professionalità e risorse delle funzioni Risk Management Integrato e Compliance Integrata, nonché le risorse assegnate al Responsabile della funzione Internal Audit, sulla base della documentazione presentata, in ossequio alle previsioni di cui alla Raccomandazione 33, lett. b) e d), del Codice di Corporate Governance.

Il Consiglio ha inoltre deliberato, nel corso dell'esercizio, in merito alle operazioni di significativo rilievo strategico, economico, patrimoniale o finanziario per la Società, come individuate nella richiamata delibera sui poteri riservati.

Alle principali normative interne approvate dal Consiglio di Amministrazione, in particolare a quelle aventi natura di compliance e governance, sono dedicati specifici paragrafi nell'ambito del capitolo Sistema di Controllo Interno e Gestione dei Rischi della presente Relazione.

### 3.4.8 RIUNIONI E FUNZIONAMENTO

Il regolamento  
del Consiglio

Il Consiglio di Amministrazione, nella riunione del 14 maggio 2020, ha approvato il regolamento di funzionamento e organizzazione del Consiglio di Amministrazione che disciplina tra l'altro le modalità di convocazione e svolgimento delle riunioni consiliari. Il Regolamento è stato da ultimo modificato nella riunione del 16 dicembre 2021, anche al fine di adeguamento al Codice di Corporate Governance.

In particolare, l'avviso di convocazione, firmato dalla Presidente e da questi redatto esaminate le proposte dell'Amministratore Delegato, indica: il luogo della riunione; i luoghi nei quali è possibile partecipare alla riunione in videoconferenza o eventuali altre forme di collegamento consentite; la data e l'ora della riunione; l'ordine del giorno contenente l'elenco delle materie da trattare con la specificazione di quali saranno oggetto di deliberazione e quali di mera informativa.

L'avviso di convocazione è inviato dal Segretario del Consiglio, di norma almeno cinque giorni prima di quello della riunione e, in caso di necessità e urgenza, almeno 12 ore prima della riunione, agli Amministratori, ai Sindaci effettivi, al Magistrato della Corte dei conti delegato al controllo sulla gestione finanziaria dell'Eni e al suo sostituto.

Di norma, contestualmente all'avviso di convocazione e comunque non oltre tre giorni precedenti la data della riunione, il Segretario del Consiglio di Amministrazione, mette a disposizione degli Amministratori, dei Sindaci effettivi e del Magistrato della Corte dei conti la documentazione sugli argomenti all'ordine del giorno su una piattaforma digitale riservata al Consiglio di Amministrazione alla quale si accede con credenziali personali assegnate a ciascun Amministratore, Sindaco effettivo e Magistrato della Corte dei conti (nell'ottica di preservare la

<sup>110</sup> Per maggiori approfondimenti si rinvia al capitolo "Sistema di Controllo Interno e di Gestione dei Rischi" della presente Relazione.

2023/2024

riservatezza e sicurezza delle informazioni), fatti salvi i casi in cui, su richiesta degli interessati e qualora vi siano giustificati motivi, la documentazione può essere trasmessa via e-mail.

In linea con le previsioni del Codice di Corporate Governance, per ogni riunione è predisposta una scheda sintetica degli argomenti all'ordine del giorno. Nel caso in cui, in relazione a singoli argomenti, la documentazione messa a disposizione sia particolarmente complessa e voluminosa, la stessa è corredata da un documento che ne sintetizza i punti più significativi e rilevanti ai fini delle decisioni all'ordine del giorno.

Ove, in casi specifici, non sia possibile fornire la necessaria informativa entro i 3 giorni prima della data della riunione, la Presidente cura che siano effettuati adeguati e puntuali approfondimenti durante le sessioni consiliari.

Nel corso dell'esercizio, il termine di tre giorni prima della data della riunione, previsto dal Regolamento, per l'invio della documentazione relativa ai punti all'ordine del giorno oggetto di approvazione consiliare è stato sostanzialmente rispettato, salve le eccezioni legate alla necessità di presentare al Consiglio documenti contabili o di pianificazione aggiornati alla data più prossima a quella di esame e approvazione consiliare, ovvero documentazione di supporto relativa ad operazioni la cui negoziazione si è protratta fino alla data del Consiglio o ad argomenti urgenti emersi successivamente. In tali casi, la Presidente ha comunque curato che venissero forniti i dovuti approfondimenti durante le sessioni consiliari, chiedendo alle strutture aziendali di soffermarsi specificamente, nel corso della presentazione in Consiglio, sulla documentazione pervenuta oltre il suddetto termine di tre giorni, al fine di consentire ai Consiglieri di deliberare in modo informato e consapevole.

Le informazioni ai  
Consiglieri: il ruolo della  
Presidente

La Presidente cura l'efficace funzionamento dei lavori consiliari e, nel suo ruolo di raccordo tra gli amministratori esecutivi e gli amministratori non esecutivi, cura, con l'ausilio del Segretario, la tempestività e l'adeguatezza delle informazioni pre-consiliari sottoposte o trasmesse al Consiglio, nonché delle informazioni complementari fornite durante le riunioni, e che le stesse siano idonee a consentire agli amministratori di agire in modo informato nello svolgimento del loro ruolo; può chiedere a tal fine, all'Amministratore Delegato, le opportune modifiche o integrazioni.

Lo Statuto consente che le riunioni consiliari si tengano per video o teleconferenza, e tali modalità sono specificamente disciplinate nel Regolamento.

La Presidente ha curato che alle riunioni consiliari intervenissero d'intesa con l'Amministratore Delegato, con l'ausilio del Segretario del Consiglio, anche su richiesta di singoli amministratori, i dirigenti della Società e quelli delle società del gruppo responsabili delle funzioni aziendali competenti secondo la materia, per fornire informazioni sulle materie all'ordine del giorno<sup>111</sup>.

In base a quanto previsto dall'art. 2391 del Codice Civile, dal Regolamento del Consiglio di Amministrazione e dalla normativa interna in materia di "Operazioni con Interessi degli Amministratori e Sindaci e Operazioni con Parti Correlate"<sup>112</sup>, prima della trattazione di ciascun punto all'ordine del giorno della riunione consiliare, ogni Amministratore è tenuto a segnalare eventuali interessi, per conto proprio o di terzi, di cui sia portatore in relazione alle materie o questioni da trattare, precisandone la natura, i termini, l'origine e la portata. In sede di delibera consiliare, gli amministratori interessati di norma non prendono parte alla discussione e alla deliberazione sulle questioni rilevanti, allontanandosi dalla sala della riunione.

Nel corso del 2022, il Consiglio di Amministrazione si è riunito 16 volte con una durata media di circa 3 ore e 38 minuti e con una media di partecipazione del 97,9% degli Amministratori. Nel corso

<sup>111</sup> In coerenza con quanto raccomandato dalla Raccomandazione 12, lett. c) del Codice di Corporate Governance.

<sup>112</sup> Per maggiori dettagli si rinvia al paragrafo della Relazione specificamente dedicato all'argomento.

di Calvoto

sur

87-78/1069

dell'esercizio le riunioni si sono, di norma, tenute sempre presso la sede legale o presso altri uffici della Società, con possibilità di collegamento in audio e videoconferenza tramite apparato d'ufficio.

Nella tabella allegata alla presente Relazione è riportato il numero di riunioni del Consiglio di Amministrazione e dei Comitati cui ciascun amministratore ha partecipato.

Nell'esercizio in corso, alla data del 16 marzo 2023, si sono tenute 4 riunioni, inclusa quella in pari data. Entro la fine dell'esercizio sono previste altre 10 riunioni.

Nel corso dell'esercizio, gli Amministratori indipendenti, coordinati dal lead independent director, nominato ad aprile 2021, si sono riuniti il 16 marzo 2022 ed il 28 luglio 2022 e, tenuto conto della frequenza delle riunioni consiliari, hanno avuto ulteriori occasioni di incontro, informali, per scambi di riflessioni e confronti, nel rispetto di quanto previsto dalle Raccomandazioni del Codice di Corporate Governance.

Ai sensi del Regolamento di Borsa, è data notizia al pubblico, entro 30 giorni dal termine dell'esercizio sociale precedente, del calendario annuale degli eventi societari ("calendario finanziario") nel quale sono precisate, tra le altre, le date delle riunioni del Consiglio di Amministrazione per l'esame del progetto di bilancio di esercizio e delle relazioni contabili infrannuali previste dalla normativa vigente ed eventualmente del preconsuntivo e di ulteriori informative finanziarie periodiche aggiuntive<sup>113</sup>, nonché la data dell'Assemblea di approvazione del bilancio di esercizio; sono altresì indicate le date di delibera del Consiglio sulla distribuzione del dividendo, corredate delle relative date di messa in pagamento e di stacco cedola. Il calendario finanziario è disponibile sul sito internet di Eni, nella sezione "Investitori".

#### 5.2.3 IL SEGRETARIO DEL CONSIGLIO DI AMMINISTRAZIONE

Con l'approvazione del Regolamento del Consiglio di cui al precedente paragrafo e in linea con le Raccomandazioni del Codice di Corporate Governance, il Consiglio ha specificato i requisiti e i compiti del Segretario.

In particolare, ai sensi del Regolamento, il Segretario deve essere in possesso di adeguati requisiti di professionalità, esperienza, indipendenza di giudizio e non deve trovarsi in situazioni di conflitto di interessi.

Il Segretario dipende gerarchicamente e funzionalmente dal Consiglio e, per esso, dalla Presidente.

#### Lo Statuto e i compiti

L'attività del Segretario è disciplinata in dettaglio dallo Statuto del Segretario del Consiglio e Board Counsel, allegato al citato Regolamento, modificato da ultimo il 16 dicembre 2021.

In particolare, secondo lo Statuto aggiornato, il Segretario assiste la Presidente nei suoi compiti e, in particolare, nella preparazione delle riunioni consiliari e assembleari, nella predisposizione delle relative delibere, nel curare la tempestività e l'adeguatezza dei flussi informativi diretti al Consiglio, nella comunicazione con i Consiglieri, nel curare, secondo le intese tra Presidente e Amministratore Delegato, l'intervento alle riunioni consiliari dei responsabili delle funzioni aziendali competenti secondo la materia, nell'organizzazione della "board induction" e nell'organizzazione e cura dell'adeguatezza e della trasparenza del processo di "board review", coordina i segretari dei Comitati consiliari e cura la verbalizzazione delle riunioni consiliari. Assiste altresì l'Amministratore Delegato nei suoi rapporti con il Consiglio.

Con particolare riferimento alla verbalizzazione delle riunioni consiliari, il Regolamento del Consiglio di Amministrazione prevede che, salvi i casi in cui per legge è necessario che il verbale sia redatto da notaio, la verbalizzazione delle riunioni è curata dal Segretario del Consiglio, che può farsi assistere, allo scopo, da soggetti dallo stesso incaricati.

<sup>113</sup> Per maggiori dettagli si rinvia alla nota sul punto contenuta nel precedente paragrafo "Poteri e compiti" del Consiglio di Amministrazione.

79 / 1050

Il verbale viene redatto riportando i principali interventi, riassunti a cura del Segretario del Consiglio e, in particolare, le parti dell'illustrazione che forniscono elementi integrativi essenziali alla documentazione presentata, le domande e risposte necessarie per chiarire la documentazione, i commenti di merito rilevanti o di cui venga richiesta espressamente la verbalizzazione e le dichiarazioni di voto dei Consiglieri.

Il verbale comprende, nel testo o in allegato, tutta la documentazione messa a disposizione del Consiglio.

Il Segretario fornisce con imparzialità di giudizio e indipendenza, assistenza e consulenza all'organo di amministrazione su ogni aspetto rilevante per il corretto funzionamento del sistema di governo societario riguardante il funzionamento, i poteri e le attribuzioni del Consiglio e dei Comitati.

Presta inoltre assistenza e consulenza giuridica indipendente (rispetto al "management") al Consiglio e ai Consiglieri sui loro poteri, diritti, doveri e adempimenti, per assicurare il regolare esercizio delle loro attribuzioni e tutelarli da eventuali responsabilità.

Il Segretario può svolgere altre funzioni all'interno della Società purché non compromettano la sua indipendenza di giudizio nei confronti del Consiglio o il regolare svolgimento delle sue funzioni.

Poteri e mezzi

La Presidente cura che il Segretario disponga di poteri, strumenti, struttura organizzativa e personale adeguati per l'esercizio delle sue funzioni, vigila sull'indipendenza del Segretario e ne determina il trattamento retributivo, in linea con le politiche della Società per l'alta dirigenza.

Il Consiglio, su proposta della Presidente, stabilisce il budget annuale assegnato al Segretario, separato da quello relativo alle altre eventuali funzioni svolte, di cui il Segretario dispone con autonomi poteri di spesa.

Il Segretario riferisce annualmente al Consiglio sull'utilizzo del budget.

Per disciplinare in dettaglio le funzioni del Segretario del Consiglio di Amministrazione, indicate, in termini generali, nel Regolamento del Consiglio di Amministrazione e nello Statuto del Segretario allegato, Eni ha adottato un apposito strumento normativo approvato dalla Presidente, sentito l'Amministratore Delegato.

### 3.4.10 AUTOVALUTAZIONE E ORIENTAMENTO AGLI AZIONISTI SULLA COMPOSIZIONE DEL CONSIGLIO DI AMMINISTRAZIONE

#### AUTOVALUTAZIONE RELATIVA ALL'ESERCIZIO 2022 (BOARD REVIEW)

Con riferimento all'esercizio 2022, in linea con le "best practice" internazionali e con le previsioni del Codice di Corporate Governance, il Consiglio di Amministrazione ha dato corso, per il diciassettesimo anno consecutivo, alla "board review 2022" del Consiglio stesso e dei suoi Comitati, avvalendosi, come di consueto e in coerenza con le modalità applicative del Codice adottate da Eni, del consulente esterno Crisci & Partners al fine di assicurare obiettività al processo<sup>114</sup>.

In aderenza a quanto indicato dalle Raccomandazioni del Codice di Corporate Governance, è attribuito alla Presidente del Consiglio di Amministrazione il compito di curare l'adeguatezza e la trasparenza del processo di autovalutazione, avvalendosi del supporto del Comitato per le Nomine e dell'ausilio del Segretario del Consiglio.

Per l'esercizio 2022, la Presidente del Consiglio di Amministrazione, con il supporto del Comitato per le Nomine, tramite la sua Presidente, e con l'ausilio del Segretario del Consiglio,

Alcalá

1050

<sup>114</sup> Nella riunione del 28 ottobre 2020 il Consiglio ha approvato la proposta del Comitato per le Nomine di conferire a Crisci & Partners l'incarico di assisterlo per il triennio di mandato 2020-2022 nell'autovalutazione del Consiglio, delegando la Presidente a condividere preventivamente con il consulente le modalità di svolgimento dell'incarico.

07/07/2023  
MOSE

ha condiviso con il consulente le modalità di svolgimento dell'incarico, in continuità rispetto al precedente esercizio. Per l'esercizio 2022 (come per il 2021) si è stabilito di non procedere con la *peer review*.

Il processo di autovalutazione ha preso avvio, a partire dal mese di novembre 2022, attraverso questionari ed interviste che hanno riguardato in particolare: (i) la dimensione, il funzionamento e la composizione del Consiglio e dei Comitati, tenendo anche conto di elementi quali le caratteristiche professionali, di esperienza, anche manageriale, e di diversità, anche di genere, dei suoi componenti, nonché della loro anzianità di carica; (ii) ruolo strategico e di monitoraggio del Piano, incluse le tematiche ESG e il sistema di controllo interno e la gestione dei rischi. È stato chiesto al consulente di tener conto, tra l'altro, delle raccomandazioni del Comitato per la Corporate Governance, espresse, in particolare, nella lettera della Presidente del Comitato di gennaio 2023<sup>115</sup>.

L'attività di autovalutazione svolta per il 2022 si è conclusa nella riunione del 22 febbraio 2023, con la presentazione, da parte del consulente, degli esiti del processo, che, confermando gli elementi di positività già emersi dalle precedenti board review, hanno in particolar modo evidenziato una positiva evoluzione su:

- mix di conoscenze, esperienze e competenze acquisite, rispetto ai business, agli scenari, al ruolo strategico e di monitoraggio del Piano, ai settori nei quali opera la Società ed ai relativi rischi;
- efficace ruolo di supporto del CdA nel percorso di diversificazione, transizione e sicurezza energetica, temi che hanno caratterizzato il lavoro del Consiglio per l'intero mandato, nonché l'impegno e tempo profuso sui temi ESG, della Sostenibilità e della transizione energetica e sull'adeguato recepimento dei principi ESG nelle policy della Società;
- funzionamento del CdA, sia in termini di impegno individuale dedicato al ruolo sia in termini di efficacia del lavoro collegiale, ritenuto equilibrato, competente e contributivo, anche in virtù dell'efficace supporto consultivo e istruttorio dei Comitati Endo-consiliari;
- ruolo svolto dalla Presidente del Consiglio, di impulso al corretto funzionamento del Consiglio e all'organizzazione delle riunioni consiliari, in particolare per la tempestività, completezza e qualità della documentazione messa a disposizione;
- ruolo e operato dell'Amministratore Delegato, cui viene attribuita una grande capacità di visione, innovazione e imprenditorialità, importante autorevolezza nella guida della società, e capacità manageriali, anche alla luce degli importanti passi conseguiti nell'avviato percorso della complessa e trasformativa transizione energetica;
- ruolo dei Comitati, leadership dei Presidenti e contributo fornito al Consiglio, riconosciuto anche dal tempo e dall'attenzione a loro dedicata in Consiglio;
- supporto fornito dal Segretario e dalla sua struttura, per il contributo all'efficace organizzazione dei lavori e per la chiarezza e completezza della verbalizzazione delle riunioni consiliari;
- attività di *induction* sia per ampiezza che per qualità dei temi trattati.

Con riferimento, in particolare, alle attività di *induction* e *onboarding*, anche in considerazione della valutazione positiva emergente dagli esiti dell'autovalutazione, il Consiglio raccomanda di proseguire, anche nel prossimo mandato, con attività di formazione continua a beneficio degli amministratori, soprattutto sulle tematiche relative all'implementazione e all'aggiornamento del piano strategico e di transizione energetica.

I consulenti di Crisci & Partners, nel contesto del loro ruolo di facilitatori della *board review* del Consiglio di Amministrazione di Eni, per l'esercizio 2022, e sulla base delle positive percezioni avute e delle opportunità di trasparente confronto, maturate con ogni membro del Consiglio nel corso del processo di autovalutazione, condividono le considerazioni dei Consiglieri.

<sup>115</sup> Per maggiori approfondimenti si rinvia alle "Considerazioni sulla lettera di gennaio 2023 del Presidente del Comitato per la Corporate Governance" del paragrafo "Adesione al Codice di Corporate Governance" della presente Relazione.

1052

Tale condivisione trova ulteriore conferma nell'aver rilevato il puntuale ed eccellente livello di compliance complessiva della board governance di Eni con le previsioni del Codice di Corporate Governance.

I consulenti di Crisci & Partners condividono le considerazioni avanzate dai Consiglieri relativamente al consolidamento della loro reciproca conoscenza e socialità, alle valutazioni delle esperienze e delle competenze opportune e alla dimensione e composizione del Consiglio, correlate al suo funzionamento e alle esigenze del mandato in essere.

#### ORIENTAMENTO AGLI AZIONISTI SULLA COMPOSIZIONE DEL CONSIGLIO

L'orientamento  
del Consiglio e il parere  
del Comitato per le  
Nomine

Come raccomandato dal Codice di Corporate Governance, in vista del rinnovo degli organi sociali, il Consiglio di Amministrazione di Eni, coadiuvato dal Comitato per le Nomine e tenuto conto degli esiti dell'autovalutazione, ha elaborato il proprio orientamento sulla composizione quantitativa e qualitativa dell'organo di amministrazione ritenuta ottimale. L'orientamento, approvato dal Consiglio il 22 febbraio 2023, è stato pubblicato sul sito internet della Società in data 6 marzo 2023 al fine di assicurare una pubblicazione con congruo anticipo rispetto all'avviso di convocazione dell'Assemblea, a beneficio degli azionisti.

Di seguito, l'orientamento pubblicato sul sito internet della Società.

#### *Sintesi preliminare*

*Il Consiglio di Amministrazione di Eni SpA, il cui mandato scade con l'approvazione del bilancio dell'esercizio 2022, in ottemperanza alle raccomandazioni del Codice di Corporate Governance (di seguito "CCG"), in vista del rinnovo degli organi sociali, sottopone agli Azionisti l'Orientamento sulla composizione quantitativa e qualitativa ritenuta ottimale dell'Organo di amministrazione<sup>116</sup>, tenuto conto degli esiti dell'Autovalutazione, svolta in continuità per l'intero mandato.*

*L'Orientamento espresso dal Consiglio uscente nasce al termine di un mandato contrassegnato da numerosi fattori di rilevante valenza strategica e di portata trasformativa, non solo della società ma anche del settore industriale e del contesto internazionale in cui opera.*

*I membri del Consiglio sottolineano che la società ha infatti intrapreso un importante percorso di transizione energetica, trapiantato al 2050, che ha visto l'elaborazione di tre piani industriali, caratterizzati da obiettivi di trasformazione particolarmente ambiziosi e coraggiosi.*

*In questo percorso di cambiamento, il Consiglio in carica valuta di aver svolto con responsabilità e competenza il proprio ruolo di indirizzo strategico, promuovendo e condividendo attivamente gli obiettivi e supportando costruttivamente l'Amministratore Delegato e tutto il management nel percorso di diversificazione, transizione e sicurezza energetica, avviato peraltro in un momento fortemente condizionato sia dagli impatti della crisi pandemica, che dai più recenti eventi bellici e dai conseguenti impatti geopolitici ed economici.*

*Il Consiglio valuta di aver raggiunto un importante livello di comprensione delle complesse tematiche gestionali, consolidando una rilevante esperienza e competenza nella trattazione e nella adozione di decisioni sui temi affrontati, grazie all'apporto delle competenze professionali e all'impegno e dedizione dedicata al ruolo da ciascun Consigliere, e anche all'efficacia del lavoro collegiale, equilibrato, competente e contributivo.*

*Le valutazioni espresse sottolineano l'importanza di garantire, nella composizione del futuro Consiglio, una adeguata continuità e il livello di performance conseguito, per assicurare alla società il continuo e costante esercizio delle funzioni di governo e indirizzo, svolte dal Consiglio di Amministrazione, particolarmente in questo contesto economico di straordinaria complessità ed evoluzione, e tenuto conto del ciclo industriale di medio-lungo termine che caratterizza il settore energetico.*

*Al riguardo, è utile evidenziare come, per effetto del raggiungimento del limite dei tre mandati, due Consiglieri attualmente in carica, tratti dalla lista di minoranza, perderanno il requisito dell'Indipendenza, rendendo pertanto prevedibile una loro sostituzione, e ciò già rappresenta un fattore di sostanziale discontinuità.*

<sup>116</sup> Il Codice di Corporate Governance raccomanda che gli azionisti che presentano "una lista che contiene un numero di candidati superiore alla metà dei componenti da eleggere di fornire adeguata informativa, nella documentazione presentata per il deposito della lista, circa la rispondenza della lista all'orientamento espresso dall'organo di amministrazione, anche con riferimento ai criteri di diversità previsti dal principio VII e dalla raccomandazione B, e di indicare il proprio candidato alla carica di presidente dell'organo di amministrazione, la cui nomina avviene secondo le modalità individuate nello statuto."

1052

1052

1052

27/08/2023

### Contesto

Il Consiglio di Amministrazione di Eni – nel corso del mandato 2020 – 2022 ha, in modo coeso, discusso, deliberato e posto in essere attività di rilevante importanza strategica, economico-finanziaria e patrimoniale per la Società e per il sistema paese, insieme a iniziative atte ad assicurare la massima efficacia degli assetti di governance, di seguito riportate in sintesi:

- Confermata determinazione e consapevolezza sui valori che ispirano il purpose di Eni verso una transizione energetica equa e inclusiva, con l'obiettivo di preservare il pianeta e di promuovere l'accesso alle risorse energetiche in modo efficiente e sostenibile per tutti, senza naturalmente tralasciare l'implementazione di quanto necessario a garanzia della sicurezza energetica.
- Definizione di un Piano Strategico, aggiornato annualmente, che ha visto l'accelerazione della strategia di decarbonizzazione con l'obiettivo di azzeramento di tutte le emissioni entro il 2050 e che è stato progressivamente adattato al mutato contesto macroeconomico, ulteriormente complicato dall'invasione russa dell'Ucraina e dai conseguenti impatti geo-politici ed economici, e delle sopravvenute esigenze di sicurezza energetica, volte a garantire l'approvvigionamento di volumi di gas aggiuntivi per l'Italia e per l'Europa.
- Approvazione di un nuovo assetto organizzativo della Società (con la costituzione di due nuove direzioni generali Natural Resources e Energy Evolution) e di un nuovo modello di business (cosiddetto "satellitare") che prevede la costituzione di società dedicate alla generazione, trasformazione e vendita di prodotti energetici sostenibili, ottenuti da fonti rinnovabili, biomasse e processi decarbonizzati.
- Piena integrazione degli obiettivi ambientali e di sostenibilità nelle strategie e nelle politiche della società, accompagnata dall'inserimento dei parametri di sostenibilità anche nelle politiche di remunerazione.
- Continuo sforzo per ampliare le competenze interne sui temi della sicurezza – operativa, health & safety e cyber – anche con specifici programmi di Induction.
- Definizione e aggiornamento di una dividend policy volta a condividere con gli investitori la generazione di valore derivante dai progressi di Eni nel proprio percorso strategico accompagnata da programmi di buy-back modulabili;
- Operazioni significative nello sviluppo di tecnologie di frontiera proprietarie, quali il progetto di fusione a confinamento magnetico.
- Adozione delle migliori pratiche di compliance e governance, anche in ossequio ai principi e alle raccomandazioni del CCG approvato nel 2020 dal Comitato Italiano per la Corporate Governance (di cui la Presidente di Eni è Presidente), a cui la società ha aderito fin dal 1° gennaio 2021.

### Dimensione

L'attuale dimensione del Consiglio composto da 9 membri (numero massimo stabilito dallo Statuto sociale) rimane ottimale, e il Consiglio ne raccomanda la conferma, consentendo l'efficace composizione dei Comitati endo-consiliari e l'importante contributo di lavoro da questi offerto al ruolo di supervisione strategica esercitato dal Consiglio, anche grazie al mix di competenze ed esperienze consolidate dei Consiglieri.

Anche la prevalenza di una maggioranza (attualmente 7 su 9, ivi compreso il Presidente) di Consiglieri indipendenti ai sensi di legge e del CCG risulta un elemento da privilegiare.

### Diversity e Permanenza in Carica

Sulle diverse tipologie di diversity attualmente rappresentate – genere (4 donne e 5 uomini), età (media 59, mediana 61), background professionale (manager, professionisti, accademici), provenienza geografica –, il Consiglio esprime valutazioni complessivamente positive. L'orientamento espresso è di mantenere, e possibilmente ampliare, un equilibrato e diversificato mix di capacità, competenze ed esperienze anche nella futura composizione. Il Consiglio ricorda che, ai sensi dell'articolo 17.3 dello Statuto di Eni, almeno due quinti del Consiglio deve essere

2027 8/1054

costituito da amministratori del genere meno rappresentato, con arrotondamento all'intero superiore.

Sulla tenure nel ruolo, l'orientamento espresso dal Consiglio conferma l'importanza di non disperdere le competenze ed esperienze acquisite e consolidate nel mandato in corso, tenuto conto che ben 6 Consiglieri su 9 sono al primo mandato e che 2 dei 3 Consiglieri espressi dalla lista di minoranza dovranno in ogni caso essere sostituiti per aver completato i 3 mandati, limite massimo per il riconoscimento del requisito di indipendenza.

#### *Esperienze – Conoscenze – Competenze*

Nell'Autovalutazione 2022, il Consiglio di Amministrazione, come anticipato, ha sottolineato l'esigenza di garantire la continuità necessaria all'implementazione delle linee strategiche e dei progetti operativi e organizzativi, per ottenere e consolidare i risultati e rispettare gli obiettivi strategici e gestionali di Eni.

Il Consiglio di Amministrazione, sulla base dell'esperienza del lavoro svolto e dell'entità delle sfide che nel nuovo mandato si dovranno affrontare per la continuazione del percorso verso una just transition coniugata alle esigenze di sicurezza energetica, raccomanda una composizione che assicuri gli apporti di skill elevate e differenziate, con esperienze e competenze che confermino e integrino appropriatamente la composizione qualitativa del Consiglio.

Oltre alla piena indipendenza di giudizio e all'accountability, i principali requisiti, in termini di esperienze, conoscenze e competenze distintive, che il Consiglio valuta opportuno che siano adeguatamente presenti per tutti i Consiglieri, sono:

- Conoscenza del quadro normativo e dei meccanismi di Governance di una società quotata e consapevolezza del ruolo di indirizzo strategico del Consiglio di Amministrazione in realtà industriali multinazionali complesse, acquisite attraverso l'esperienza in Consigli di Amministrazione di società quotate di complessità paragonabile il più possibile a Eni;
- Conoscenza delle tematiche della sostenibilità e del controllo dei rischi climatici e ambientali, agita in ruoli manageriali o imprenditoriali e acquisita in contesti industriali comparabili a quelli nei quali opera Eni;
- Esperienza internazionale e conoscenza dei mercati energetici e delle realtà socio-politiche e dei paesi nei quali Eni opera.

#### Le competenze "soft"

Anche alle competenze "soft" il Consiglio attribuisce particolare rilevanza, indicando quali principali:

- Capacità di analisi, di definizione delle priorità e di decisione;
- Intelligenza sociale (capacità di ascolto, di collaborazione, di dialogo e di comunicazione);
- Consapevolezza dell'importanza del ruolo e delle responsabilità;
- Autorevolezza e capacità di condivisione di competenze professionali e di opinioni.

Qualora gli Azionisti ritenessero di optare per un sostanziale ricambio nella composizione del Consiglio di Amministrazione, si sottolinea l'importanza, per i nuovi Consiglieri, della disponibilità e motivazione a seguire un robusto e articolato programma di onboarding, per limitare al minimo il tempo necessario per poter esercitare in pieno il ruolo e contribuire al compito di supervisione strategica da parte del Consiglio.

#### *Disponibilità di Tempo*

Tutti i candidati a futuri Consiglieri di Eni debbono dare piena evidenza di garantire la disponibilità di tempo necessaria a partecipare, fisicamente o al più mediante video-conferenza, e a prepararsi per le riunioni consiliari (16 nel 2022, per una durata media di oltre 4 ore) e per le riunioni dei Comitati, oltre che a partecipare a sessioni di onboarding/induction e, in corso di mandato, di ongoing training, nonché a incontri, anche off-site, con gli altri Consiglieri.

Ai tempi necessari a partecipare alle riunioni, è necessario aggiungere anche il significativo tempo (valutabile tra due e tre volte il previsto tempo di riunione) di preparazione di ciascun incontro e, per i Presidenti del Consiglio e di ciascuno dei Comitati, anche quello dedicato allo svolgimento del ruolo e alle attività di preparazione, organizzazione e coordinamento delle riunioni di Consiglio e di Comitato.

Adalberto

Eni

Eni



87878/1055

### *Profili di Particolare Rilevanza*

I Consiglieri di Eni, consapevoli dell'elevata importanza di alcuni ruoli all'interno del Consiglio di Amministrazione, indicano le principali caratteristiche specifiche degli esponenti chiamati a ricoprire detti ruoli:

Presidente

#### *Presidente del Consiglio di Amministrazione*

- ✓ essere una figura di elevato profilo professionale e valoriale, indipendente, autorevole e credibile per svolgere il ruolo di garanzia nei confronti di azionisti e stakeholder di Eni;
- ✓ capace di garantire, con elevate qualità di leadership, una gestione trasparente e corretta del funzionamento del Consiglio di Amministrazione;
- ✓ capace di favorire l'integrazione delle diverse competenze ed esperienze dei Consiglieri, contribuendo a un costruttivo ed efficace dibattito e alla presa delle decisioni;
- ✓ con precedenti esperienze di guida di Consiglio di società quotate di dimensioni, complessità e proiezione internazionale paragonabili a quelle di Eni;
- ✓ con attenzione e consolidata esperienza in materia di corporate governance;
- ✓ con un riconosciuto standing personale e professionale.

Amministratore  
Delegato

#### *Amministratore Delegato*

- ✓ essere una persona di piena e riconosciuta autorevolezza e standing personale e professionale, anche a livello internazionale, in un settore strategico come quello in cui opera Eni;
- ✓ che abbia maturato esperienze manageriali significative e di chiaro successo al vertice di società della dimensione, complessità e criticità, anche geopolitiche, comparabili con quelle di Eni;
- ✓ che abbia la capacità di guidare e realizzare un percorso di trasformazione di estrema rilevanza;
- ✓ che abbia e sappia trasmettere visione e pensiero strategico;
- ✓ che abbia elevate qualità carismatiche e di leadership.

### LA FORMAZIONE DEL CONSIGLIO DI AMMINISTRAZIONE

La Board Induction  
e l'ongoing-training

La Presidente del Consiglio di Amministrazione di Eni, d'intesa con l'Amministratore Delegato, ha curato che, dopo la nomina, avvenuta il 13 maggio 2020, amministratori e sindaci potessero partecipare ad un programma di formazione (c.d. "board induction") con lo scopo di fornire loro una puntuale conoscenza dell'attività e dell'organizzazione della Società, del settore di riferimento, dei principi di corretta gestione dei rischi, delle dinamiche aziendali e della loro evoluzione (anche nell'ottica del successo sostenibile), del quadro normativo e autoregolamentare di riferimento e del ruolo da svolgere in relazione alle specificità di Eni.

Il programma ha avuto inizio il 14 maggio 2020, con una sessione formativa focalizzata, tra l'altro, sulla struttura aziendale, la mission e il modello di business Eni, il percorso di trasformazione di Eni degli ultimi anni, le iniziative di Eni in tema di decarbonizzazione ed economia circolare, la strategia di lungo termine della Società e una sessione dedicata agli aspetti di corporate governance e alle regole di condotta degli amministratori.

La formazione, in sede consiliare, è proseguita il 28 luglio 2020, con una sessione dedicata al ciclo di attività upstream, inclusi gli aspetti di sostenibilità ambientale e sociale e, successivamente, il 19 novembre 2020, con una sessione sul Compliance Program Anti-Corruzione e sul Codice Etico.

Nel 2021 si sono tenute, rispettivamente in data 24 giugno e 16 settembre, sessioni di induction sulla MSG "Operazioni con Interessi degli Amministratori e Sindaci e Operazioni con Parti Correlate" ed in materia di cyber security (suddivisa in una parte generale ed in una parte di approfondimento dedicata al Comitato Controllo e Rischi). Il 16 dicembre 2021 si è inoltre tenuta una sessione di "approfondimento sui temi strategici", in stretta connessione con

01/2020 / 1056

l'avvio della discussione consiliare sul Piano Strategico quadriennale 2022-2025. Nell'ambito dell'iniziativa sono stati svolti approfondimenti sulle strategie di business perseguite dalla Società nei settori di maggiore rilevanza.

Nel 2022 si sono tenuti: (i) un approfondimento relativo al Regolamento sul formato unico europeo per le relazioni finanziarie annuali - ESEF sulle nuove responsabilità degli amministratori in materia di reporting di bilancio; l'iniziativa è stata realizzata nell'ambito del Consiglio di Amministrazione del 17 marzo 2022, in funzione dell'approvazione della Relazione Finanziaria 2021, inclusiva per la prima volta degli schemi di bilancio consolidati redatti secondo il nuovo formato ESEF e (ii) un seminario finalizzato ad accrescere la consapevolezza e la conoscenza delle principali minacce cyber e delle misure per contrastarle, ad integrazione della sessione di induction del 16 settembre 2021 in materia di cyber security.

Accolto

Nel corso del 2020, del 2021 e del 2022 si sono inoltre tenute numerose sessioni di induction, organizzate dai diversi Comitati consiliari e dal Collegio Sindacale, aperte a tutti i Consiglieri e Sindaci, su tematiche di competenza degli stessi.

In particolare, tra le tematiche affrontate nell'ambito dei Comitati, si segnalano: aspetti relativi alle attività delle funzioni Internal Audit e Compliance integrata, assetto organizzativo e normativo, aspetti contabili e modello fiscale (Comitato Controllo e Rischi), Politica di Remunerazione (Comitato Remunerazione), percorso di decarbonizzazione, posizionamento di Eni rispetto ai peers in materia di obiettivi e strategie di decarbonizzazione, inclusione dei rischi legati al clima e degli scenari climatici nell'informativa finanziaria, transizione nei paesi emergenti, scenari, classificazione delle attività economiche sostenibili in base alla tassonomia europea, cambiamento climatico, sostenibilità, diritti umani (Comitato Sostenibilità e Scenari), capitale umano, inclusi il sistema e gli strumenti di sviluppo, succession plan, valorizzazione delle professionalità tecniche ed evoluzione delle competenze (Comitato per le Nomine); nell'ambito del Collegio Sindacale sono state affrontate tematiche relative a organizzazione, sistema normativo interno, sistema di controllo interno, compliance e rischi.

Eni

Inoltre, con riferimento alle tematiche ESG, si rinvia per approfondimenti ai paragrafi "Approccio responsabile e sostenibile e dialogo con gli stakeholder" e "Comitato Sostenibilità e Scenari" della presente Relazione. Per disciplinare in dettaglio le attività relative al processo di board induction Eni ha adottato una procedura interna, approvata dalla Presidente d'Intesa con l'Amministratore Delegato, nell'ambito delle funzioni del Segretario del Consiglio di Amministrazione, con particolare riferimento all'organizzazione del programma e al coinvolgimento delle funzioni, nonché di definizione degli strumenti a supporto del processo.

### 3.5 Relazione sulla Politica di Remunerazione e sui compensi corrisposti

Le informazioni sulla Politica in materia di Remunerazione 2020-2023 e sui compensi corrisposti nel 2022 agli Amministratori, Sindaci, Direttori Generali e agli altri Dirigenti con responsabilità strategiche, sono rese nell'ambito della relativa Relazione pubblicata sul sito internet della Società, cui si rinvia.

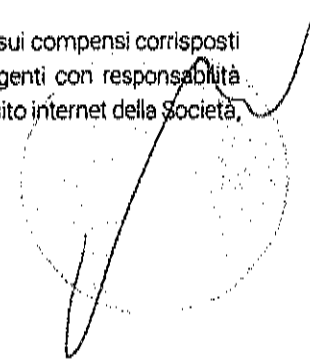
A circular stamp with a signature over it, located at the bottom right of the page. The stamp is partially obscured by the signature.

814791057

### 3.6 Comitati del Consiglio<sup>117</sup>

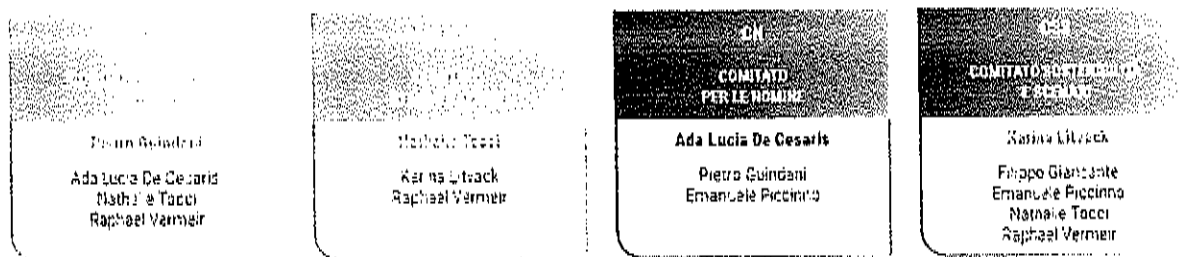

Nella riunione del 14 maggio 2020, il Consiglio ha istituito al proprio interno quattro comitati con funzioni consultive e propositive: a) il Comitato Controllo e Rischi; b) il Comitato Remunerazione; c) il Comitato per le Nomine e d) il Comitato Sostenibilità e Scenari. Il Consiglio ha così confermato l'istituzione di tutti i Comitati raccomandati dal Codice oltre al Comitato "Sostenibilità e Scenari".

La composizione, i compiti e il funzionamento dei Comitati Consiliari sono disciplinati dal Consiglio, in appositi regolamenti, in coerenza con i criteri fissati dal Codice di Corporate Governance<sup>118</sup>.

I regolamenti dei Comitati sono disponibili sul sito internet di Eni, nella sezione "Governance".

La composizione  
dei Comitati

I Comitati previsti dal Codice (Comitato Controllo e Rischi, Comitato Remunerazione e Comitato per le Nomine) sono composti da non meno di tre Amministratori e, come indicato dal Consiglio in occasione dell'adesione al Codice, in continuità con le scelte già effettuate in passato, in numero inferiore alla maggioranza dei componenti del Consiglio per non alterare il processo di formazione della volontà consiliare.

In particolare, il Regolamento:

- del Comitato Controllo e Rischi prevede che lo stesso sia composto da tre o quattro Amministratori non esecutivi, tutti indipendenti; in alternativa, il Comitato può essere composto da Amministratori non esecutivi, in maggioranza indipendenti; in tal caso il Presidente del Comitato è scelto tra questi ultimi;
- del Comitato Remunerazione prevede che lo stesso sia composto da tre o quattro Amministratori non esecutivi, tutti indipendenti. In alternativa, il Comitato può essere composto da Amministratori non esecutivi, in maggioranza indipendenti; in tale ultimo caso la Presidente del Comitato è scelta tra gli Amministratori indipendenti<sup>119</sup>;
- del Comitato per le Nomine prevede che lo stesso sia composto da tre o quattro Amministratori, in maggioranza indipendenti;
- del Comitato Sostenibilità e Scenari prevede che lo stesso sia composto da tre o quattro<sup>120</sup> Amministratori non esecutivi, la maggioranza dei quali indipendenti.

Il Comitato Controllo e Rischi, il Comitato Remunerazione e il Comitato per le Nomine sono attualmente composti da soli Amministratori indipendenti<sup>121</sup>; il Comitato Sostenibilità e Scenari è attualmente composto da Amministratori non esecutivi in maggioranza indipendenti. I Presidenti dei Comitati sono tutti indipendenti.

<sup>117</sup> Informazione resa ai sensi dell'art. 123-bis, secondo comma, lett. d) del Testo Unico della Finanza.

<sup>118</sup> Nella riunione del 14 maggio 2020 il Consiglio di Amministrazione ha provveduto all'istituzione dei Comitati e alla nomina dei componenti per il nuovo mandato; il 4 giugno 2020, su proposta dei Comitati stessi, il Consiglio aveva confermato i compiti attribuiti ai precedenti Comitati. Da ultimo, i Regolamenti dei Comitati sono stati modificati per l'adeguamento al Codice di Corporate Governance nella riunione del 16 dicembre 2021.

<sup>119</sup> Nei casi in cui il Comitato Remunerazione sia chiamato a svolgere i compiti richiesti dagli strumenti normativi interni in materia di operazioni con parti correlate, alla sua composizione si applicheranno le disposizioni ivi previste.

<sup>120</sup> Il Consiglio ha stabilito che, in sede di prima applicazione del Regolamento del Comitato Sostenibilità e Scenari approvato il 16 dicembre 2021, resta ferma la composizione stabilita dal Consiglio nella riunione del 14 maggio 2020 che prevede 5 componenti.

<sup>121</sup> Il Comitato Controllo e Rischi e il Comitato Sostenibilità e Scenari sono presieduti da Amministratori tratti dalle liste di minoranza.

87.78 Boss

Si riporta di seguito l'attuale composizione dei comitati definita dal Consiglio nella riunione del 14 maggio 2020:

- Comitato Controllo e Rischi: Pietro Guindani (Presidente), Ada Lucia De Cesaris, Nathalie Tocci e Raphael Vermeir. I Consiglieri Guindani e Vermeir possiedono la conoscenza ed esperienza in materia contabile e finanziaria o di gestione dei rischi richiesta dal Codice. Inoltre, in occasione del recepimento della Raccomandazione 35 del Codice, il Consiglio ha ritenuto che il Comitato possieda nel suo complesso un'adeguata competenza nel settore di attività in cui opera la società, funzionale a valutare i relativi rischi, considerata anche la presenza di due componenti con esperienza/competenza nel settore Oil & Gas;
- Comitato Remunerazione: Nathalie Tocci (Presidente), Karina Litvack e Raphael Vermeir. Tutti i Consiglieri possiedono la conoscenza ed esperienza in materia finanziaria o di politiche retributive richiesta dal Codice;
- Comitato per le Nomine: Ada Lucia De Cesaris (Presidente), Pietro Guindani ed Emanuele Piccinno;
- Comitato Sostenibilità e Scenari: Karina Litvack (Presidente), Filippo Giansante, Emanuele Piccinno, Nathalie Tocci e Raphael Vermeir.

Alcalata

La partecipazione  
ai Comitati

Quanto alla partecipazione alle riunioni dei Comitati:

- al Comitato Controllo e Rischi partecipa la Presidente del Collegio Sindacale o un Sindaco effettivo da questa designato;
- alle riunioni del Comitato Controllo e Rischi, del Comitato Remunerazioni, del Comitato per le Nomine e del Comitato Sostenibilità e Scenari possono assistere i componenti del Collegio Sindacale e il Magistrato della Corte dei Conti. Su invito del Presidente del Comitato, a singole riunioni possono assistere la Presidente del Consiglio di Amministrazione e/o l'Amministratore Delegato nonché, previa intesa con la Presidente del Consiglio di Amministrazione, altri amministratori (restando inteso che nessun Amministratore e, in particolare, nessun Amministratore con deleghe, prende parte alle riunioni del Comitato Remunerazioni in cui vengono formulate le proposte al Consiglio relative alla propria remunerazione, salvo che si tratti di proposte che riguardano la generalità dei componenti i Comitati costituiti nell'ambito del Consiglio di Amministrazione). Inoltre, su invito del Presidente del Comitato, con riferimento ai singoli punti posti all'ordine del giorno, possono partecipare, previa informativa all'Amministratore Delegato effettuata di norma attraverso l'invio dell'avviso di convocazione, esponenti della struttura della Società competenti per materia.

Car

I Regolamenti dei Comitati prevedono che l'eventuale documentazione relativa alle materie all'ordine del giorno sia messa a disposizione dei componenti, da parte del Segretario, nella sezione riservata al Comitato del sito Intranet di Eni SpA contestualmente all'avviso di convocazione (ossia almeno tre giorni lavorativi prima di quello della riunione, salvo vi siano ragioni di necessità e urgenza), salvo esigenze connesse al preventivo esame da parte del Comitato di Direzione o casi eccezionali di necessità e urgenza. Nei casi di difficoltà di accesso alla suddetta sezione riservata, la documentazione, su richiesta dei singoli componenti il Comitato, può essere inviata per posta elettronica, tenendo conto delle esigenze di riservatezza connesse alle informazioni trasmesse. Oltre agli obblighi normativi relativi alle informazioni privilegiate, i componenti del Comitato sono tenuti alla riservatezza dei dati e delle informazioni ricevuti nell'esercizio delle loro funzioni.

Le riunioni dei Comitati sono verbalizzate di norma a cura dei rispettivi Segretari. Ove sussistano specifici e giustificati motivi, il Presidente del Comitato può chiedere che la verbalizzazione sia curata da un componente del Comitato, dal Segretario del Consiglio o da persona da questi dipendente.

I Comitati hanno la facoltà di accedere alle informazioni e alle funzioni aziendali necessarie per lo svolgimento dei propri compiti, nonché di avvalersi di consulenti esterni. L'affidamento a consulenti esterni avverrà, d'intesa con il Consiglio, nel caso in cui il Comitato valuti non sia opportuno avvalersi solo del supporto delle funzioni aziendali per la natura della questione, oppure

07.07.2023 / 1059

sia opportuno avere un conforto esterno indipendente sulle soluzioni che la Società intende adottare. La formalizzazione dell'incarico verrà curata dalle funzioni aziendali competenti in relazione alla materia oggetto della consulenza nel rispetto delle procedure aziendali di selezione e conferimento incarichi.

Ciascun Comitato definisce annualmente un budget di spesa che sottopone al Consiglio di Amministrazione in occasione della relazione al 31 dicembre. La Società mette a disposizione del Comitato le risorse finanziarie adeguate per l'adempimento dei propri compiti nei limiti del budget approvato dal Consiglio. In presenza di situazioni che richiedano la disponibilità di risorse eccedenti il budget, la necessità è comunicata al Consiglio di Amministrazione, per le sue valutazioni e decisioni.

#### Il ruolo del Segretario del Consiglio

Il Segretario del Consiglio coordina le riunioni dei Comitati con quelle del Consiglio e, a tal fine, è previamente informato del calendario delle riunioni e delle eventuali modifiche, delle materie all'ordine del giorno delle stesse, ne riceve l'avviso di convocazione e i verbali firmati.

Inoltre, già da prima dell'introduzione della raccomandazione del Codice di Autodisciplina 2018 di cui all'art. 4.C.1 lett. d), nonché dalla Raccomandazione 17 del Codice di Corporate Governance, in ogni riunione di Consiglio i Presidenti dei Comitati consiliari informano il Consiglio stesso sulle questioni più rilevanti esaminate dai Comitati nelle ultime riunioni. Il Consiglio di Amministrazione di Eni riceve, infine, dai Comitati, almeno semestralmente, un'informativa sull'attività svolta.

Di seguito sono fornite maggiori informazioni sui singoli comitati e sull'attività svolta nel corso del 2022. Ulteriori informazioni sono fornite nella tabella allegata alla presente Relazione.

#### SULLA COMMISSIONE CONTROLLO E RISCHI

La composizione, la nomina e le modalità di funzionamento, i compiti, i poteri e i mezzi del Comitato sono disciplinati da un apposito Regolamento, il cui testo è stato aggiornato<sup>122</sup> in considerazione dell'adesione di Eni, a far data dall'esercizio 2021, al Codice di Corporate Governance 2020.

Per un dettaglio sui compiti del Comitato, si rinvia a quanto descritto nel capitolo "Sistema di Controllo Interno e di Gestione dei Rischi" della presente Relazione.

Il Comitato nel corso del 2022 si è riunito 17 volte<sup>123</sup> con una percentuale media di partecipazione dei suoi componenti pari al 99%. La durata media delle riunioni tenutesi nel corso del 2022 è stata di 4 ore e 53 minuti. Nell'esercizio in corso, alla data del 16 marzo 2023, si sono tenute 5 riunioni. Entro la fine dell'esercizio 2023 sono previste altre 10 riunioni.

Nel corso dell'esercizio, la documentazione relativa alle materie all'ordine del giorno è stata messa a disposizione dei componenti del Comitato pressoché nella totalità dei casi nei termini e con le modalità previste dal Regolamento del Comitato. In alcuni casi limitati non è stato possibile rispettare detti termini temporali, per ragioni principalmente riferite alla necessità di predisporre la documentazione il più possibile aggiornata rispetto all'esame del Comitato Controllo e Rischi (anche tenuto conto del largo anticipo con cui il Comitato si riunisce rispetto al Consiglio). Il Presidente del Comitato ha comunque sempre garantito che in sede di riunione fossero forniti approfondimenti adeguati, garantendo in particolare che venissero forniti dagli esponenti delle funzioni aziendali competenti ancor più dettagliate illustrazioni degli argomenti e stimolando la discussione sugli stessi argomenti, affinché i membri del Comitato potessero agire in maniera informata e consapevole.

<sup>122</sup> Approvato nella riunione consiliare del 16 dicembre 2021.

<sup>123</sup> Alcune riunioni sono state svolte congiuntamente al Collegio Sindacale e all'Organismo di Vigilanza; a tutte le riunioni del Comitato ha preso parte almeno un componente del Collegio Sindacale.

27.79/1060

Le attività svolte nel  
2022

Di seguito una sintesi dei principali argomenti esaminati nel corso dell'anno 2022.

1) Nel coadiuvare il Consiglio, al fine di sovrintendere alle attività della funzione Internal Audit, affinché ne sia assicurata l'indipendenza e le attività siano svolte assicurando il mantenimento delle necessarie condizioni di indipendenza e con la dovuta obiettività, competenza e diligenza professionali nel rispetto di quanto prescritto dal Codice Etico di Eni SpA e dagli standard internazionali, nonché nei termini previsti dalle linee di indirizzo sull'attività di internal audit (Internal Audit Charter), il Comitato:

- in continuità con il 2021, ha proseguito l'esame di alcune tematiche di natura metodologica nell'attività di internal audit e delle iniziative di carattere innovativo avviate dalla funzione Internal Audit, in particolare, approfondendo gli esiti delle nuove tipologie di audit svolte, nell'ambito del Piano di Audit 2022, con approccio in ottica "end to end" lungo la catena del valore e "cross entity", includendo altresì attività di benchmark e survey, interne ed esterne alla Società;
- nell'ambito della complessiva rivisitazione dell'architettura, degli strumenti e delle regole del Sistema Normativo Eni (cfr. successivo punto 8), ha approfondito le attività avviate dall'Internal Audit in relazione al progetto *combined assurance* volto a promuovere sinergie e ottimizzazione nei controlli;
- ha esaminato le risultanze degli interventi di audit programmati, gli esiti del monitoraggio sull'attuazione delle azioni correttive programmate dalle linee operative a fronte dei rilievi riscontrati, le risultanze di verifiche e approfondimenti svolti su richiesta degli organi di controllo e vigilanza, nonché lo stato di avanzamento delle attività di audit e delle altre attività svolte dall'Internal Audit (es. gestione delle segnalazioni, monitoraggio indipendente svolto secondo quanto previsto dalla MSG Sistema di controllo Eni sull'informativa finanziaria, attività di vigilanza previste dai Modelli 231 delle società controllate italiane e dalla MSG "Modelli di Compliance in materia di Responsabilità Amministrativa di Impresa per le Società Controllate di Eni");
- ha esaminato le Relazioni dell'Internal Audit al 31 dicembre 2021 e al 30 giugno 2022 sui principali risultati delle attività dell'Internal Audit e sulla valutazione dell'idoneità del Sistema di Controllo Interno e di Gestione dei Rischi a conseguire un accettabile profilo di rischio complessivo, nonché il mantenimento dei requisiti di indipendenza in capo al Director Internal Audit;
- ha esaminato nella riunione del 12 dicembre 2022, il Piano Integrato di Audit e il Budget dell'Internal Audit di Eni per il 2023, esprimendo in merito il proprio parere favorevole al Consiglio.

Comitato

sur

2) Nello svolgimento dei compiti relativi al Modello sul sistema di controllo interno sull'informativa finanziaria, nell'ambito di periodici incontri con il Dirigente Preposto alla redazione dei documenti contabili societari (di seguito anche "DP"), le strutture amministrative della Società e la Società di revisione, il Comitato ha esaminato, tra l'altro:

- le Relazioni del DP: (i) sull'assetto amministrativo e contabile di Eni al 31 dicembre 2021 e al 30 giugno 2022 (ii) sul Sistema di controllo interno sull'informativa finanziaria al 31 dicembre 2021 e al 30 giugno 2022. Sulla base delle suddette relazioni ha espresso parere favorevole al Consiglio di Amministrazione in merito all'adeguatezza dei poteri e mezzi assegnati al DP e all'effettivo rispetto delle procedure amministrative e contabili ai fini della vigilanza del Consiglio;
- l'informativa della Società di revisione sullo stato di avanzamento delle attività di revisione del sistema di controllo interno sull'informativa finanziaria;
- le connotazioni essenziali del bilancio di esercizio e consolidato al 31 dicembre 2021 di Eni e i contenuti della Dichiarazione consolidata di carattere non finanziario (DNF) 2021 di Eni, inclusa nella Relazione sulla Gestione, ai fini di quanto previsto dalla Raccomandazione 35, lett. b), coordinandosi con il Comitato Sostenibilità e Scenari, e lett. c). Ha inoltre esaminato, prima del Consiglio di Amministrazione, la metodologia adottata per effettuare i test di impairment e i relativi esiti e i principali temi per

87-879/1061

l'applicazione dei principi contabili nella redazione della Relazione Finanziaria Annuale 2021;

- gli aspetti principali dell'Annual Report on Form 20-F 2021;
- i principali contenuti della Relazione del Collegio Sindacale sugli esiti dell'attività di revisione della Relazione Finanziaria Annuale 2021 e sui contenuti della Relazione Aggiuntiva del revisore;
- la "Relazione consolidata sui pagamenti ai governi" per l'esercizio 2021 eseguiti da Eni SpA, dalle sue controllate consolidate e dalle imprese consolidate proporzionalmente (EU Accounting Directive 2013);
- la Management Letter 2021 della Società di revisione, rilasciando la propria valutazione favorevole in vista del successivo esame consiliare;
- le connotazioni essenziali della Relazione Finanziaria Semestrale consolidata al 30 giugno 2022 di Eni, a seguito dell'esame dei principali temi per l'applicazione dei principi contabili;
- la Relazione annuale sulla Tax Strategy 2021 e il "Country-by-Country report" per l'esercizio 2021.

Ha, altresì, approfondito i temi connessi alla tassonomia europea e gli impatti delle evoluzioni normative in materia di informativa non finanziaria.

Infine, è stato informato in relazione alle valutazioni del management circa i riflessi contabili correlati a: i) gli aspetti operativi degli impianti di trattamento delle acque di falda di Eni Rewind; ii) la business combination Azule Energy.

3) Nel supportare il Consiglio nelle valutazioni e nelle decisioni relative alla gestione dei rischi, anche in relazione a fatti potenzialmente pregiudizievoli, il Comitato ha svolto un approfondito esame di specifiche situazioni su richiesta del Consiglio stesso; in tale ambito, tra l'altro, ha approfondito negli incontri periodici con le strutture della funzione Affari Legali, i principali temi legali ed è stato aggiornato sugli sviluppi dei principali procedimenti legali in essere, in particolare sui possibili riflessi contabili ai fini degli adempimenti connessi alla predisposizione delle relazioni finanziarie annuale e semestrale

4) Alla luce della modalità applicativa adottata da Eni in relazione alla Raccomandazione 33 lett. a) del Codice di Corporate Governance 2020, ha espresso la propria valutazione positiva all'approvazione da parte del Consiglio di Amministrazione delle specifiche Linee di indirizzo annuali 2022 del SCIGR in funzione del Piano Strategico, approvate a marzo 2022 ed è stato informato in relazione al monitoraggio dell'attuazione delle stesse.

5) Nell'ambito di più incontri con la funzione Compliance Integrata, il Comitato ha esaminato: i) la Relazione annuale di Compliance Integrata e l'aggiornamento semestrale di detta Relazione volte a fornire una vista integrata sullo stato delle attività di compliance in Eni; ii) la relazione annuale dell'Anticorruzione e il suo aggiornamento semestrale, soffermandosi sulle attività di formazione e di supporto alle strutture di Eni e delle società controllate sui temi di competenza. Il Comitato ha inoltre espresso la propria valutazione positiva a supporto al CdA in relazione alle professionalità e risorse dell'unità Compliance Integrata.

Il Comitato, inoltre, ha incontrato l'Organismo di Vigilanza Eni per l'illustrazione della relazione semestrale sull'attività svolta (II semestre 2021 e I semestre 2022).

6) Con riferimento alle "Operazioni con Interessi degli Amministratori e Sindaci e Operazioni con Parti Correlate", ai fini della successiva valutazione da parte del Consiglio di Amministrazione, il Comitato ha espresso il proprio parere favorevole all'orientamento della funzione Affari Societari e Governance di non proporre modifiche alla normativa in oggetto.

Nel corso dell'anno, inoltre, il Comitato ha esaminato alcune operazioni di minore rilevanza sulle quali ha espresso il proprio parere favorevole sull'interesse della Società al compimento delle operazioni, nonché sulla convenienza e correttezza delle relative condizioni.

1062

7) Il Comitato ha approfondito alcuni temi di controllo interno e gestione dei rischi, anche nell'ambito di incontri dedicati, con esponenti del top management di Eni, anche nella prospettiva di aggiornare la propria analisi dei rischi aziendali alla luce del particolare contesto geopolitico, a seguito del conflitto in Ucraina. In tale ambito:

- ha incontrato in più occasioni la funzione di Risk Management Integrato per le periodiche informative di quest'ultima, soffermandosi tra l'altro sull'andamento delle valutazioni dei principali rischi Eni e sulle relative azioni di trattamento e prevedendo approfondimenti con maggiore frequenza, su alcuni specifici rischi (i.e. aspetti sanzionatori, approvvigionamenti energetici, cybersecurity, esposizione creditizia commerciale, etc.); inoltre, il Comitato ha espresso la propria valutazione positiva a supporto al Consiglio di Amministrazione in relazione alle professionalità e risorse dell'unità Risk Management Integrato;
- ha incontrato l'unità Finanza per l'esame dei report periodici sulla gestione e controllo dei rischi finanziari, ricevendo informativa circa l'andamento di questi ultimi rispetto ai limiti definiti. In tale ambito, a seguito del perdurare delle tensioni sui mercati delle commodity energetiche, ha ricevuto periodici aggiornamenti sul monitoraggio dei rischi marginazione e dei rischi finanziari connessi alle strategie di hedging;
- con riferimento al top risk climate change, ha proseguito gli approfondimenti, avviati nei due anni precedenti, incontrando allo scopo le varie funzioni aziendali competenti in più sessioni, con particolare riguardo a: i) la disamina delle leve gestionali della strategia di decarbonizzazione di Eni e rischi associati; ii) la valutazione del rischio fisico legato al cambiamento climatico inteso come il rischio di variazioni potenziali prospettive degli eventi naturali (acuti e cronici) attese nel medio-lungo termine, che possano impattare le condizioni di operabilità e sicurezza degli asset e iii) alcune tematiche emergenti connesse al rischio clima, tra cui in particolare la gestione della risorsa idrica nelle aree sottoposte a stress idrico; inoltre, anche in correlazione con il percorso di transizione energetica dell'azienda, ha sviluppato specifici approfondimenti relativi al rischio "permitting";
- facendo seguito agli approfondimenti sviluppati nei due anni precedenti, ha proseguito gli incontri con il management aziendale sui temi connessi a i) la security, in relazione al modello di gestione dei rischi Security adottato da Eni (con particolare riferimento all'estero), e al monitoraggio degli scenari di rischio e ii) la cyber security di Eni, in particolare in relazione al modello Eni di gestione della cyber security, e di gestione delle emergenze e crisi di cyber security;
- ha incontrato le strutture di HSEQ per il Riesame HSE Eni 2021 e con le stesse ha inoltre approfondito, anche in riunioni dedicate, lo sviluppo dei progetti innovativi in ambito HSE nella prospettiva dell'evoluzione della sicurezza in Eni, sviluppati tenendo conto dell'evoluzione delle soluzioni digitali nonché del riconoscimento della rilevanza del "fattore umano" nella dinamica degli incidenti;
- ha esaminato l'estratto della relazione sull'assetto organizzativo Eni con focus relativo al sistema normativo Eni e al sistema di controllo interno e di gestione dei rischi;
- con riferimento all'Asset Integrity, ha proseguito gli approfondimenti avviati nei due anni precedenti, perseguendo un "approccio olistico" assicurato dal coinvolgimento delle strutture aziendali competenti oltreché dal contributo fornito dagli interventi dell'Internal Audit in materia; in tale ambito sono state approfondite le attività e le iniziative sviluppate per la mitigazione del rischio tecnico, tecnologico e ambientale sui nuovi asset e sugli asset esistenti;
- anche in correlazione con alcuni temi di natura contabile, ha proseguito gli approfondimenti sui temi della gestione delle bonifiche e dell'evoluzione dei relativi iter autorizzativi;
- attraverso incontri periodici con le strutture del CFO, è stato informato sull'evoluzione dell'esposizione creditizia in alcuni paesi di attività Eni, in particolare Nigeria e Venezuela;
- con particolare riferimento ai rischi associati al processo di procurement, ha sviluppato specifici approfondimenti venendo informato sulle iniziative innovative

*Handwritten signature*

*Handwritten signature*

*Handwritten signature*



07-70/1063

sviluppate a ulteriore rafforzamento del sistema di controllo interno in ambito Procurement; inoltre, ha approfondito il tema della gestione dei protocolli/accordi territoriali adottati da Eni in Italia;

- ha esaminato i report su: i) le azioni disciplinari adottate a seguito di comportamenti illeciti dei dipendenti e ii) i provvedimenti assunti nei confronti dei fornitori, a fronte di fascicoli di segnalazioni/Audit.

8) Con riferimento al Sistema Normativo aziendale, il Comitato:

- ha esaminato la nuova MSG "Modelli di Compliance in materia di Responsabilità di Impresa per le Società Controllate di Eni" elaborata con l'obiettivo di integrare e razionalizzare il corpo normativo in materia, disciplinato da due distinte MSG dedicate a società controllate italiane e a società controllate estere, esprimendo il proprio parere favorevole preliminarmente all'esame del Consiglio di Amministrazione;
- ha espresso il proprio parere favorevole al Consiglio di Amministrazione in relazione alle proposte di modifica a: i) la MSG "Antitrust"; ii) la MSG "Corporate Governance delle società di Eni";
- è stato, inoltre, informato sulle iniziative avviate per l'evoluzione del Sistema Normativo di Eni con l'obiettivo di dotare la società di un sistema di gestione più flessibile, fruibile e snello in linea con le esigenze operative e di governo del nuovo modello di business e al tempo stesso strumento efficace di supporto al management nell'individuazione e gestione dei rischi e i relativi presidi.

#### PARERE CON VEICOLI PLENAMENTE EFFICACI

I compiti del Comitato

Il Comitato, istituito per la prima volta dal Consiglio di Amministrazione nel 1996, in conformità allo Statuto e al Codice di Corporate Governance, svolge funzioni istruttorie, propositive e consultive nei confronti del Consiglio di Amministrazione sulle tematiche di remunerazione e in particolare:

- sottopone all'approvazione del Consiglio di Amministrazione la Relazione sulla Politica in materia di Remunerazione e sui compensi corrisposti e in particolare la Politica per la Remunerazione dei componenti gli organi sociali, dei Direttori Generali e dei Dirigenti con responsabilità strategiche, fermo restando quanto previsto dall'art. 2402 del Codice Civile, per la sua presentazione all'Assemblea degli azionisti convocata per l'approvazione del bilancio di esercizio, nei termini previsti dalla legge;
- formula le proposte o esprime pareri relativi alla remunerazione della Presidente e dell'Amministratore Delegato, con riguardo alle varie forme di compenso e di trattamento economico;
- formula le proposte o esprime pareri relativi alla remunerazione dei componenti dei Comitati di Amministratori costituiti dal Consiglio;
- esamina le indicazioni dell'Amministratore Delegato e propone:
  - i criteri generali per la remunerazione dei Dirigenti con responsabilità strategiche;
  - i Piani di Incentivazione Annuale e di Lungo Termine, anche a base azionaria;
  - la definizione degli obiettivi di performance e la consuntivazione dei risultati aziendali dei piani di performance connessi alla determinazione della remunerazione variabile degli Amministratori con deleghe e all'attuazione dei Piani di Incentivazione;
- valuta periodicamente l'adeguatezza e la coerenza complessiva della politica adottata, ne monitora la concreta applicazione e verifica, in particolare, l'effettivo raggiungimento degli obiettivi di performance, formulando al Consiglio proposte in materia;
- svolge i compiti eventualmente richiesti dalla procedura in tema di operazioni con parti correlate adottata dalla Società;
- esamina e monitora gli esiti delle attività di engagement svolte a supporto della Politica di remunerazione Eni, nei termini previsti nella politica di gestione del dialogo con gli investitori approvata dal Consiglio.

1009/1064

Il Comitato riferisce al primo Consiglio di Amministrazione utile sulle questioni più rilevanti esaminate nel corso delle riunioni; riferisce inoltre al Consiglio sull'attività svolta, almeno semestralmente e non oltre il termine per l'approvazione della Relazione Finanziaria Annuale e della Relazione Semestrale, nella riunione consiliare indicata dalla Presidente del Consiglio di Amministrazione. Il Comitato riferisce infine sulle modalità di esercizio delle proprie funzioni all'Assemblea degli azionisti convocata per l'approvazione del bilancio di esercizio, tramite la Presidente del Comitato o altro componente da questo designato.

Il Comitato svolge le proprie attività in attuazione di un programma annuale e, nell'ambito dello svolgimento delle proprie funzioni, ha la facoltà di accedere alle informazioni e alle funzioni aziendali necessarie per lo svolgimento dei propri compiti, nonché di avvalersi di consulenti esterni indipendenti, nei termini previsti nel Regolamento ed entro i limiti di budget approvati dal Consiglio di Amministrazione.

Nel corso del 2022, il Comitato Remunerazione si è riunito complessivamente 7 volte, con una partecipazione dei componenti pari al 100% e una durata media delle riunioni di 2 ore. La documentazione a supporto delle riunioni è stata trasmessa ai membri del Comitato nei termini previsti dal Regolamento. A tutte le riunioni del Comitato ha preso parte almeno un componente del Collegio Sindacale, con una partecipazione costante anche della Presidente del Collegio Sindacale. Su invito della Presidente del Comitato, sono inoltre intervenuti, nel corso di specifiche riunioni, dirigenti della Società e consulenti incaricati, per fornire le informazioni e i chiarimenti ritenuti necessari, dal Comitato stesso, per l'approfondimento delle istruttorie svolte. Per il primo quadrimestre 2023 il Comitato in carica ha programmato lo svolgimento di 4 riunioni, 3 delle quali già svolte alla data di approvazione della presente Relazione. Le successive riunioni saranno programmate, a valle del rinnovo del Consiglio di Amministrazione.

Le attività svolte  
nel 2022

Le attività del Comitato svolte nel 2022 hanno riguardato:

- la valutazione periodica sull'adeguatezza, la coerenza complessiva e concreta applicazione della Politica sulla Remunerazione attuata nel 2021, per gli Amministratori e i Dirigenti con responsabilità strategiche;
- la consuntivazione dei risultati aziendali 2021 ai fini dell'attuazione dei Piani di Incentivazione di Breve e di Lungo Termine in essere, secondo una metodologia di analisi degli scostamenti predeterminata e approvata dal Comitato al fine di neutralizzare gli effetti, positivi o negativi, derivanti da fattori esogeni e di consentire una valutazione obiettiva dei risultati raggiunti;
- la definizione degli obiettivi di performance 2022, connessi ai piani di incentivazione variabile;
- la definizione della proposta di attuazione del Piano di Incentivazione di Breve Termine con differimento per l'Amministratore Delegato e Direttore Generale;
- l'esame della Relazione sulla Politica di Remunerazione e sui compensi corrisposti 2022 predisposta, in linea con l'art. 123-ter del Testo Unico della Finanza e l'art. 84-quater del Regolamento Emittenti Consob, ai fini della successiva approvazione del Consiglio e presentazione all'Assemblea degli azionisti dell'11 maggio 2022, chiamata ad esprimere unicamente un voto consultivo sulla seconda sezione (compensi e altre informazioni), in considerazione della durata triennale della politica approvata nel 2020, come previsto dalla normativa vigente;
- la verifica degli esiti degli incontri svolti con i principali investitori istituzionali e proxy advisor per chiarire le ragioni del voto 2021 e per promuovere un rinnovato supporto nel 2022;
- l'esame delle raccomandazioni di voto emesse dai principali proxy advisor e l'analisi delle proiezioni di voto, elaborate con il supporto di primarie società di consulenza;
- l'analisi dei risultati della stagione assembleare 2022, anche a confronto con i risultati delle principali società quotate italiane ed europee nonché delle società facenti parte del peer group di riferimento;

Il Comitato

am

07/27/2025

- l'esame e l'implementazione del Piano annuale di engagement con gli investitori istituzionali e i proxy advisor in vista della stagione assembleare 2023, con monitoraggio degli esiti del primo ciclo di incontri, svolti prevalentemente in presenza nei mesi di novembre e dicembre 2022 e condotti dalla Presidente del Comitato;
- la proposta di attuazione (attribuzione 2022) del Piano di Incentivazione di Lungo Termine azionario 2020-2022 per l'Amministratore Delegato e Direttore Generale e per le risorse manageriali critiche per il business con predisposizione dei relativi regolamenti;
- il monitoraggio periodico sull'evoluzione del quadro normativo di riferimento e sugli standard di mercato nella rappresentazione delle informazioni in ambito remunerazione, ai fini dell'elaborazione della nuova Politica sulla remunerazione;
- l'avvio dell'esame delle Linee Guida di Politica sulla remunerazione per il nuovo mandato consiliare 2023-2026.

### 3.6.3 COMITATO PER LE NOMINE

Il Comitato per le Nomine è stato istituito per la prima volta il 28 luglio 2011.

I compiti del Comitato

Il Regolamento del Comitato, approvato da ultimo dal Consiglio di Amministrazione del 16 dicembre 2021, in linea con le Raccomandazioni del Codice di Corporate Governance, prevede che il Comitato per le Nomine:

- assista il Consiglio nella predisposizione degli eventuali criteri per la designazione dei dirigenti e dei componenti degli organi e organismi della Società e delle società controllate la cui nomina sia di competenza del Consiglio, nonché dei componenti degli altri organi e organismi delle società partecipate da Eni;
- formuli al Consiglio le valutazioni sulle designazioni dei dirigenti e dei componenti degli organi e organismi della Società e delle società controllate, proposti dall'Amministratore Delegato e/o dalla Presidente del Consiglio di Amministrazione, la cui nomina sia di competenza del Consiglio e sovrintenda ai relativi piani di successione. Supporti il Consiglio nella predisposizione, nell'aggiornamento e nell'attuazione del piano di successione dell'Amministratore Delegato, che individua, almeno, le procedure da seguire in caso di cessazione anticipata dell'incarico dello stesso;
- su proposta dell'Amministratore Delegato, esamini e valuti i criteri che sovrintendono ai piani di successione dei dirigenti con responsabilità strategiche della Società;
- coadiuvi il Consiglio nell'individuazione dei candidati alla carica di amministratore qualora nel corso dell'esercizio vengano a mancare uno o più amministratori (art. 2386, primo comma, Codice Civile), assicurando il rispetto delle prescrizioni sul numero minimo di amministratori indipendenti e sulle quote riservate al genere meno rappresentato, nonché sulla rappresentanza delle minoranze azionarie;
- indichi al Consiglio candidati alla carica di amministratore da sottoporre all'Assemblea della società, in assenza di proposte pervenute dagli azionisti, nel caso non sia possibile trarre dalle liste presentate dagli azionisti il numero di amministratori previsto;
- con riferimento all'attività di autovalutazione annuale del Consiglio e dei suoi Comitati ai sensi del Codice di Corporate Governance, supporti la Presidente del Consiglio di Amministrazione nell'attività, ad essa attribuita, di curare l'adeguatezza e la trasparenza del processo di autovalutazione dell'organo di amministrazione; coadiuvi il Consiglio nell'istruttoria per l'affidamento dell'incarico ad un consulente esterno e nella valutazione degli esiti del processo. Sulla base degli esiti dell'autovalutazione, coadiuvi il Consiglio nella definizione della composizione ottimale dello stesso e dei suoi Comitati, nonché in merito alle competenze e figure manageriali e professionali la cui presenza all'interno del Consiglio o dei Comitati sia ritenuta opportuna anche alla luce delle caratteristiche settoriali della Società, considerando anche criteri di diversità e gli orientamenti espressi dal Consiglio sul numero massimo di incarichi in altre società, affinché il Consiglio stesso possa esprimere il proprio orientamento agli azionisti prima della nomina del nuovo Consiglio;

10066

- coadiuvi il Consiglio uscente nell'attività di presentazione della lista di candidati alla carica di amministratore da presentare all'Assemblea qualora il Consiglio decida di avvalersi della facoltà prevista dall'art. 17.3, primo periodo, dello Statuto, da attuarsi secondo modalità che ne assicurino una formazione e una presentazione trasparente;
- proponga al Consiglio l'orientamento, ai sensi del Codice di Corporate Governance, sul numero massimo di incarichi di amministratore o sindaco che un amministratore può ricoprire e provveda all'istruttoria connessa alle relative verifiche periodiche e valutazioni, da sottoporre al Consiglio;
- provveda all'istruttoria relativa alle verifiche periodiche dei requisiti di indipendenza e onorabilità degli amministratori e sull'assenza di cause di incompatibilità o ineleggibilità in capo agli stessi, con cadenza almeno annuale e al ricorrere di circostanze rilevanti ai fini dell'indipendenza;
- formuli un parere al Consiglio su eventuali attività svolte dagli amministratori in concorrenza con quelle della Società;
- riferisca al Consiglio, almeno semestralmente, non oltre il termine per l'approvazione della relazione finanziaria annuale e semestrale, sull'attività svolta, nella riunione consiliare indicata dalla Presidente del Consiglio di Amministrazione.

R. Calvoto

Nel corso del 2022 il Comitato per le Nomine si è riunito in totale 8 volte, con la percentuale media di partecipazione del 100%; la durata media delle riunioni è stata di 1 ora e 47 minuti circa.

A singole riunioni, con riferimento a singoli punti all'ordine del giorno, hanno partecipato, su invito della Presidente del Comitato, la Presidente del Consiglio di Amministrazione, l'Amministratore Delegato e, previa informativa all'Amministratore Delegato, esponenti delle funzioni aziendali. Ad ogni riunione ha partecipato almeno un componente del Collegio Sindacale. La documentazione relativa alle materie all'ordine del giorno è stata messa a disposizione dei componenti del Comitato di norma nei termini e con le modalità previste dal Regolamento del Comitato. In alcuni casi non è stato possibile rispettare i termini temporali per ragioni riferite a temi urgenti emersi a ridosso della data della riunione o a documentazione contenete dati in costante aggiornamento. In questi casi la Presidente del Comitato ha assicurato comunque che in sede di riunione fossero forniti approfondimenti specifici e adeguati, invitando, ove necessario, esponenti delle strutture aziendali per rappresentare le tematiche trattate e rispondere a eventuali domande, stimolando la discussione sugli stessi argomenti, affinché i membri del Comitato potessero agire in maniera informata e consapevole.

Nell'esercizio in corso, fino alla data del 16 marzo 2023, il Comitato si è riunito 1 volta; entro la scadenza del mandato del Consiglio di Amministrazione (Assemblea per l'approvazione del bilancio dell'esercizio 2022) sono previsti ulteriori 2 incontri.

Nel corso del 2022 il Comitato:

- ha effettuato l'istruttoria per il Consiglio relativa alla verifica dei requisiti di indipendenza e onorabilità degli Amministratori e all'assenza di cause di incompatibilità, ineleggibilità e decadenza in capo agli stessi, nonché al rispetto dell'orientamento del Consiglio sul numero massimo di incarichi di Amministratore o Sindaco che un Amministratore può ricoprire;
- ha esaminato gli esiti dell'attività di Board Review 2021 e valutato le modalità di esecuzione della Board Review 2022 e i criteri di predisposizione dell'Orientamento agli azionisti sulla composizione quali-quantitativa del futuro Consiglio;
- ha affrontato il tema del piano di successione dell'Amministratore Delegato supportando il Consiglio nell'aggiornamento del "contingency plan" predisposto per eventi improvvisi che impediscano all'Amministratore Delegato di esercitare le sue funzioni;
- ha esaminato il tema delle designazioni dei dirigenti della Società e dei componenti degli organi delle società controllate di cui il Consiglio si è riservato la competenza, formulando al Consiglio le proprie valutazioni sulle designazioni del Direttore Generale Natural

Le attività svolte  
nel 2022

com

Handwritten signature and scribbles.

07/09/2024

Resources, di amministratori e sindaci per il rinnovo dei Consigli di Amministrazione e dei Collegi Sindacali di Eni Plenitude SpA Società Benefit e di Versalis SpA;

- ha esaminato e valutato, per gli aspetti di competenza, le proposte di adozione della MSG "Modelli di Compliance in materia di Responsabilità di Impresa per le Società Controllate di Eni" e di revisione della MSG "Corporate Governance delle società di Eni";
- ha realizzato specifici approfondimenti sui seguenti temi: (i) Succession Plan: analisi KPI prima linea AD e altre posizioni rilevanti, anche di seconda linea, (ii) evoluzione delle competenze nell'ambito della transizione energetica: il caso Eni Plenitude.

### 3.6.7 COMITATO SOSTENIBILITÀ E SCENARI

#### I compiti del Comitato

Il Consiglio di Amministrazione di Eni ha istituito il Comitato Sostenibilità e Scenari (di seguito anche "CSS") per la prima volta il 9 maggio 2014. Il Regolamento del Comitato è stato approvato dal Consiglio di Amministrazione, da ultimo, il 16 dicembre 2021.

Il Comitato svolge funzioni istruttorie, consultive e propositive nei confronti del Consiglio di Amministrazione in materia di scenari e sostenibilità, per tale intendendo i processi, le iniziative e le attività tese a presidiare l'impegno della Società per lo sviluppo sostenibile lungo la catena del valore, con particolare riferimento a: tematiche di transizione climatica e innovazione tecnologica; accesso all'energia e sostenibilità energetica; ambiente ed efficienza energetica; sviluppo locale, in particolare diversificazione economica, salute, benessere e sicurezza delle persone e delle comunità; rispetto e tutela dei diritti, in particolare dei diritti umani; integrità e trasparenza; e Diversity and Inclusion.

Nell'ambito delle proprie funzioni propositive, consultive ed istruttorie nei confronti del Consiglio di Amministrazione, il Comitato, in particolare:

- a) esamina gli scenari per la predisposizione del piano strategico, esprimendo un parere al Consiglio di Amministrazione;
- b) esamina e valuta tematiche di transizione climatica, ovvero di decarbonizzazione a livello sia operativo che di portafoglio prodotti, e di innovazione tecnologica, chimica verde ed economia circolare, volte ad assicurare la creazione di valore nel tempo per gli azionisti e per tutti gli altri stakeholder;
- c) esamina e valuta altri aspetti delle tematiche di sostenibilità, nel rispetto dei principi di sviluppo sostenibile, nonché in merito agli indirizzi e obiettivi di sostenibilità;
- d) monitora il posizionamento della Società rispetto ai mercati finanziari sui temi di sostenibilità, con particolare riferimento al reporting annuale sui nuovi strumenti di finanza sostenibile, nonché la partecipazione della Società ai principali indici di sostenibilità;
- e) esamina e valuta la rendicontazione di sostenibilità sottoposta annualmente al Consiglio di Amministrazione;
- f) monitora le iniziative internazionali in materia di sostenibilità nell'ambito dei processi di global governance e la partecipazione ad esse della Società, volta a consolidare la posizione di leadership aziendale sul fronte internazionale;
- g) esamina e valuta le iniziative di sviluppo locale sostenibile, anche in relazione a singoli progetti, previste negli accordi con i Paesi produttori, sottoposte dall'Amministratore Delegato in vista della presentazione al Consiglio;
- h) sulla base delle indicazioni del Consiglio di Amministrazione, esamina l'attuazione della politica di sviluppo locale sostenibile nelle iniziative di business;
- i) esamina la strategia non profit dell'azienda e la sua attuazione, anche in relazione a singoli progetti, tramite il piano non profit sottoposto annualmente al Consiglio, nonché le iniziative non profit sottoposte al Consiglio;
- j) esprime, su richiesta del Consiglio, un parere su altre questioni in materia di sostenibilità;
- k) valuta l'opportunità, d'intesa con l'Amministratore Delegato, di organizzare incontri del Comitato aperti, eventualmente anche agli altri amministratori, con stakeholders istituzionali, per ascoltare il loro punto di vista con riferimento alle tematiche di competenza del Comitato;

11068

- l) riferisce al Consiglio, almeno semestralmente, non oltre il termine per l'approvazione della relazione finanziaria annuale e semestrale, sull'attività svolta, nella riunione consiliare indicata dalla Presidente del Consiglio di Amministrazione;
- m) si coordina con il Comitato Controllo e Rischi nella valutazione dell'idoneità dell'informazione periodica, finanziaria e non finanziaria, a rappresentare correttamente il modello di business, le strategie della società, l'impatto della sua attività e le performance conseguite

Nel 2022 il Comitato si è riunito 12 volte. Le riunioni complessivamente hanno avuto una durata media di 2 ore e 52 minuti con una percentuale media di partecipazione del 95%. Nell'esercizio in corso alla data del 16 marzo 2023, il Comitato si è riunito 3 volte; entro la fine dell'esercizio sono previsti altri 8 incontri.

Le attività svolte  
nel 2022

Le attività del Comitato hanno riguardato i seguenti temi: gestione portfolio oil and gas e iniziative di transizione nei paesi non-OECD; revisione dello Scenario di Riferimento 2022-25 e lungo termine; transizione energetica; strategia delle majors; piano di investimenti per lo sviluppo locale e budget No Profit; aggiornamento sulle principali attività R&D per la transizione energetica; aggiornamento annuale sull'Eni Sustainability-Linked Financing Framework; aggiornamento CDP (Disclosure insight action) e sintesi dei risultati ottenuti nelle valutazioni dei questionari Climate Change e Water Security del 2021; Dichiarazione consolidata di carattere non finanziario (DNF); principali temi del documento di riesame HSE 2021; approfondimenti di Piano di Medio e Lungo Termine; Eni for 2021 e Addendum Neutralità Carbonica al 2050; Slavery and Human Trafficking Statement; approfondimenti sulle attività di Carbon Capture and Storage (CCUS); aggiornamento sulle attività di Forestry; presentazione attività Agri – Feedstock; Scenario di riferimento 2023-2026; Mission di Eni Foundation; approfondimento sui temi della Diversity and Inclusion in Eni; Progetto Dome: accumuli di energia elettrica, opportunità per Eni; risoluzioni sul clima e disclosure assembleari dei peers di riferimento; presentazione del World Energy Review (WER); focus sulla strategia e le iniziative di just transition; Revisione dello Scenario di Riferimento 2023-2026; analisi degli Scenari dell'Agenzia Internazionale dell'Energia-WEO 2022; aggiornamento sui temi REDD+ e Nature & Technology Based Carbon Offset; struttura e temi rilevanti per la reportistica di sostenibilità 2022; aggiornamento su temi di carbon pricing; approfondimento sull'uscita di Eni dalla Groenlandia e sulla presenza nell'Artico.

Ad una riunione del Comitato Sostenibilità e Scenari è stato invitato a partecipare un accademico esperto in materia climate change che ha effettuato un intervento sul seguente tema: 'Benefici, opportunità e sfide della transizione ad una società a zero emissioni'.

Il materiale degli incontri è stato sempre presentato entro i termini previsti dal Regolamento, tranne in occasione della riunione del 21 aprile 2022. In tale occasione, la documentazione relativa all'Addendum sulla Neutralità carbonica al 2050 è stata trasmessa ai Consiglieri il 19 aprile 2022, oltre la data dei tre giorni precedenti la riunione per la necessità di predisporre la documentazione il più possibile aggiornata rispetto all'esame del Comitato Sostenibilità e Scenari. La Presidente ha comunque curato che venissero forniti i dovuti approfondimenti sul punto così da consentire ai Consiglieri di agire in maniera informata e consapevole.

### 3.7 Direttori Generali

Ai sensi dell'art. 24.1 dello Statuto, il Consiglio di Amministrazione può nominare uno o più Direttori Generali (Chief Operating Officer), definendone i relativi poteri, su proposta dell'Amministratore Delegato, d'intesa col Presidente, previo accertamento del possesso dei requisiti di onorabilità normativamente prescritti. Il Consiglio valuta periodicamente l'onorabilità dei Direttori Generali. Il difetto dei requisiti determina la decadenza dalla carica. I Direttori Generali devono altresì rispettare quanto stabilito dal Consiglio di Amministrazione in ordine al cumulo degli incarichi, con riferimento alla disciplina prevista per l'Amministratore Delegato<sup>124</sup>.

<sup>124</sup> Ad eccezione delle previsioni sul divieto di "cross-directorship".

07/09/2029

Dal 4 giugno 2020 la Società è strutturata in due direzioni generali, Natural Resources e Energy Evolution.

Il 4 febbraio 2022 il Consiglio di Amministrazione ha nominato Guido Brusco Direttore Generale Natural Resources, in sostituzione di Alessandro Puliti, con decorrenza dal 7 febbraio 2022, a seguito della nomina di Alessandro Puliti quale Direttore Generale di Saipem<sup>125</sup>.

L'11 dicembre 2020 il Consiglio di Amministrazione ha nominato Giuseppe Ricci Direttore Generale Energy Evolution, in sostituzione di Massimo Mondazzi, con decorrenza dal 1° gennaio 2021<sup>126</sup>.

Nella riunione del 22 febbraio 2023, il Consiglio di Amministrazione, sulla base delle dichiarazioni rese dagli interessati, ha preso atto del possesso dei requisiti di onorabilità in capo ai Direttori Generali, anche in relazione alle partecipazioni detenute da Eni in società bancarie, finanziarie e assicurative e del rispetto degli orientamenti in tema di cumulo di incarichi<sup>127</sup>.

### 3.8 Collegio Sindacale<sup>128</sup>

#### 3.8.1 COMPITI

La vigilanza ai sensi del Testo Unico della Finanza

Il Collegio Sindacale, ai sensi del Testo Unico della Finanza, vigila:

- sull'osservanza della legge e dello Statuto;
- sul rispetto dei principi di corretta amministrazione;
- sull'adeguatezza della struttura organizzativa della Società per gli aspetti di competenza, del sistema di controllo interno e del sistema amministrativo-contabile, nonché sull'affidabilità di quest'ultimo nel rappresentare correttamente i fatti di gestione;
- sulle modalità di concreta attuazione delle regole di governo societario previste dal Codice di Corporate Governance cui la Società aderisce;
- sull'adeguatezza delle disposizioni impartite dalla Società alle società controllate per garantire il corretto adempimento degli obblighi informativi previsti dalla legge.

Il Collegio Sindacale quale Comitato per il controllo interno e la revisione contabile

Inoltre, ai sensi dell'art. 19<sup>129</sup> del D.Lgs. n. 39/2010 (di seguito "D.Lgs. n. 39/2010"), il Collegio Sindacale, in qualità di "Comitato per il controllo interno e la revisione contabile"<sup>130</sup> (di seguito anche "CCIRC"), è incaricato di:

- a) informare il Consiglio di Amministrazione dell'esito della revisione legale, trasmettendo ad esso la relazione predisposta da parte della Società di revisione (c.d. relazione aggiuntiva)<sup>131</sup> corredata da eventuali osservazioni;
- b) monitorare il processo di informativa finanziaria e presentare le raccomandazioni o le proposte volte a garantire l'integrità;
- c) controllare l'efficacia dei sistemi di controllo interno della qualità e di gestione del rischio dell'impresa e della revisione interna, per quanto attiene l'informativa finanziaria di Eni, senza violarne l'indipendenza;
- d) monitorare la revisione legale del bilancio d'esercizio e del bilancio consolidato, anche tenendo conto di eventuali risultati e conclusioni dei controlli di qualità svolti dalla Consob;
- e) verificare e monitorare l'indipendenza della Società di revisione in particolare per quanto concerne l'adeguatezza della prestazione di servizi diversi dalla revisione<sup>132</sup>;

<sup>125</sup> Il mercato è stato informato della sostituzione del Direttore Generale Natural Resources con comunicato stampa del 4 febbraio 2022.

<sup>126</sup> Il mercato è stato informato della sostituzione del Direttore Generale Energy Evolution con comunicato stampa dell'11 dicembre 2020.

<sup>127</sup> Per maggiori approfondimenti si rinvia al paragrafo "Orientamento del Consiglio sul cumulo massimo di incarichi degli Amministratori in altre società" della presente Relazione.

<sup>128</sup> Informazione resa ai sensi dell'art. 123-bis, secondo comma, lett. d) del Testo Unico della Finanza.

<sup>129</sup> Come modificato dal D.Lgs. n. 135/2016 che ha recepito la Direttiva 2014/56/UE in materia di revisione legale.

<sup>130</sup> Le funzioni attribuite dal decreto al "Comitato per il controllo interno e la revisione contabile" sono coerenti e si pongono in una linea di sostanziale continuità rispetto ai compiti già affidati al Collegio Sindacale di Eni, soprattutto in considerazione delle sue attribuzioni quale Audit Committee ai sensi della normativa statunitense "Sarbanes-Oxley Act" (cui, di seguito, è dato maggior dettaglio).

<sup>131</sup> Cfr. art. 11 del Regolamento europeo 537/2014 in materia di revisione legale (di seguito anche "Regolamento europeo in materia di revisione legale").

<sup>132</sup> Cfr. artt. 10, 10-bis, 10-ter, 10-quater e 17 del D.Lgs. n. 39/2010 e artt. 5 e 6 del Regolamento europeo in materia di revisione legale.

2010/10/10

- f) essere responsabile della procedura per la selezione dei revisori legali o delle Società di revisione legale, raccomandando all'Assemblea dei soci, ad esito della selezione, i revisori legali o le imprese di revisione legale per il conferimento dell'incarico<sup>133</sup>.

L'esito dell'attività di vigilanza svolta da parte del Collegio Sindacale è riportato nella Relazione all'Assemblea predisposta ai sensi dell'art. 153 del Testo Unico della Finanza e allegata alla documentazione di bilancio.

In tale Relazione il Collegio riferisce altresì sull'attività di vigilanza svolta in ordine alla conformità delle procedure adottate da Eni ai principi indicati da Consob in materia di parti correlate<sup>134</sup>, nonché sulla loro osservanza sulla base delle informative ricevute.

Il 22 marzo 2005 il Consiglio di Amministrazione, avvalendosi della facoltà concessa dalla Stock Exchange Commission (SEC) agli emittenti esteri quotati nei mercati regolamentati statunitensi, ha individuato nel Collegio Sindacale l'organo che dal 1° giugno 2005 svolge, nei limiti consentiti dalla normativa italiana, le funzioni attribuite all'Audit Committee di tali emittenti esteri dal Sarbanes-Oxley Act e dalla normativa SEC.

Le attività del Collegio Sindacale quale Audit Committee ai sensi della normativa statunitense

A tal fine il Collegio svolge le attività di supervisione sull'operato della Società di revisione incaricata della revisione legale dei conti e della fornitura di servizi di consulenza, di altre revisioni o attestazioni. In tale ambito le attività del Collegio come Audit Committee sono coerenti con i compiti attribuiti dalla nuova normativa in materia di revisione legale sopra citata; in particolare il Collegio:

- valuta le offerte delle Società di revisione per l'affidamento dell'incarico di revisione legale dei conti e formula all'Assemblea la proposta motivata in merito alla nomina, o revoca, della Società di revisione;
- approva le procedure per la preventiva autorizzazione dei servizi non-audit ammissibili e valuta le richieste di avvalersi della Società di revisione per servizi non-audit ammissibili<sup>135</sup>;
- esamina le comunicazioni periodiche della Società di revisione relative: a) ai criteri e alle prassi contabili critici da utilizzare; b) ai trattamenti contabili alternativi previsti dai principi contabili generalmente accettati analizzati con il management, le conseguenze dell'utilizzo di tali trattamenti alternativi e delle relative informazioni, nonché i trattamenti considerati preferibili dal revisore; c) a ogni altra rilevante comunicazione scritta intrattenuta dal revisore con il management;
- formula raccomandazioni al Consiglio di Amministrazione in merito alla risoluzione delle controversie tra il management e la Società di revisione concernenti l'informativa finanziaria.

Inoltre, il Collegio quale Audit Committee:

- esamina le segnalazioni dell'Amministratore Delegato e del Responsabile Amministrazione e Bilancio/Dirigente Preposto alla redazione dei documenti contabili societari di Eni SpA relative: (i) a ogni significativo punto di debolezza nella progettazione o nell'esecuzione dei controlli interni che sia ragionevolmente in grado di incidere negativamente sulla capacità di registrare, elaborare, riassumere e divulgare informazioni finanziarie e le carenze rilevanti nei controlli interni; (ii) a qualsiasi frode che abbia coinvolto il personale dirigente o le posizioni rilevanti nell'ambito del sistema di controllo interno;

<sup>133</sup> Cfr. art. 16 del Regolamento europeo in materia di revisione legale. Il Collegio Sindacale in qualità di CCIRC presenta una raccomandazione motivata che contiene quanto meno due possibili alternative di conferimento ed esprime una preferenza debitamente giustificata per una delle due.

<sup>134</sup> L'attività di vigilanza demandata al Collegio Sindacale è disciplinata dall'art. 2391-bis del Codice Civile, dall'art. 4 comma 6 del Regolamento Consob Parti Correlate, nonché dalla normativa Interna in materia, cui è dedicato un paragrafo specifico nell'ambito del capitolo "Sistema di Controllo Interno e di Gestione dei Rischi" della presente Relazione.

<sup>135</sup> Secondo quanto previsto dal Regolamento Europeo in materia di revisione legale, servizi diversi dalla revisione contabile, ammessi dalla normativa in materia, possono essere assegnati previa approvazione da parte del CCIRC.

CCIRC

2010/10/10

2010/10/10



87478/1071

- approva le procedure concernenti: a) la ricezione, l'archiviazione e il trattamento delle segnalazioni ricevute dalla Società riguardanti tematiche contabili, di sistema di controllo interno contabile o di revisione legale dei conti; b) l'invio confidenziale o anonimo da parte di chiunque, inclusi i dipendenti della Società, di segnalazioni riguardanti tematiche contabili o di revisione discutibili (c.d. whistleblowing). Il Collegio Sindacale, in veste di Audit Committee, ha quindi approvato la procedura "Segnalazioni anche anonime ricevute da Eni SpA e da società controllate in Italia e all'estero"<sup>136</sup> (da ultimo, il 17 aprile 2020). La procedura, il cui assetto è stato valutato già in passato conforme alle best practice da consulenti esterni indipendenti, costituisce un allegato della Management System Guideline (di seguito "MSG") "Sistema di Controllo Interno e Gestione dei Rischi" ed è altresì uno strumento rilevante ai fini della normativa interna anti-corruzione, e risponde agli adempimenti previsti dal Sarbanes-Oxley Act del 2002, dal Codice Etico, dal Modello di organizzazione, gestione e controllo ex D.Lgs. n. 231 del 2001 di Eni e dalla MSG Anti-Corruzione.

Al Collegio sono, infine, attribuiti compiti specifici, fra l'altro, in materia di nomine e compensi. Tali compiti sono menzionati nella trattazione dei singoli argomenti della presente Relazione o di quella sulla Remunerazione.

Per ulteriori approfondimenti sul ruolo del Collegio Sindacale e sul coordinamento con gli altri organi e funzioni, si rinvia al capitolo "Sistema di Controllo Interno e Gestione dei Rischi" della presente Relazione.

Il 15 giugno 2005 il Collegio Sindacale ha approvato il regolamento sullo svolgimento delle funzioni ad esso attribuite ai sensi della citata normativa statunitense; il testo del regolamento è disponibile sul sito internet di Eni<sup>137</sup>.

#### 3.2.3.2. COMPOSIZIONE E NOMINE

Il Collegio Sindacale è composto da 5 Sindaci effettivi e 2 supplenti

Secondo le previsioni del Testo Unico della Finanza, il Collegio Sindacale si compone di un numero di membri effettivi non inferiore a tre e di supplenti non inferiore a due. Lo Statuto della Società prevede che il Collegio sia costituito da cinque Sindaci effettivi e due supplenti nominati dall'Assemblea, rieleggibili al termine del mandato che, conformemente alle disposizioni di legge, è di tre esercizi.

2 Sindaci effettivi, tra cui il Presidente, sono designati dagli azionisti di minoranza

Analogamente a quanto previsto per il Consiglio di Amministrazione e conformemente alle disposizioni applicabili, lo Statuto prevede che i Sindaci siano nominati mediante voto di lista in cui candidati sono elencati in numero progressivo; due Sindaci effettivi e un supplente sono scelti tra i candidati degli azionisti di minoranza.

Ai sensi dell'art. 28.2 dello Statuto, conformemente alle prescrizioni del Testo Unico della Finanza, l'Assemblea nomina Presidente del Collegio Sindacale uno dei candidati eletti tratti dalle liste diverse da quella che ha ottenuto la maggioranza dei voti.

In base a quanto disposto nello Statuto, per la presentazione, il deposito e la pubblicazione delle liste, si applicano le procedure descritte con riferimento al Consiglio di Amministrazione<sup>138</sup>, nonché le disposizioni emanate dalla Consob con proprio regolamento.

La procedura di nomina

Le liste dei candidati si articolano in due sezioni: la prima riguarda i candidati alla carica di Sindaco effettivo, la seconda riguarda i candidati alla carica di Sindaco supplente. Almeno il primo di ciascuna sezione deve essere iscritto nel registro dei revisori legali dei conti e avere esercitato

<sup>136</sup> Per maggiori approfondimenti si rinvia al paragrafo "Gestione delle segnalazioni anche anonime ricevute da Eni SpA e da società controllate in Italia e all'estero" della presente Relazione.

<sup>137</sup> Il Regolamento è stato successivamente modificato per tenere conto delle innovazioni normative e organizzative intercorse ed è disponibile all'indirizzo: <http://eni.com/it/it/it/finanza/governance/collegio-sindacale.html>.

<sup>138</sup> Cfr. paragrafo "Nomina" del capitolo "Consiglio di Amministrazione" della presente Relazione.

1072

l'attività di revisione legale dei conti per un periodo non inferiore a tre anni. Le liste sono corredate da: (i) le informazioni relative all'identità del socio o dei soci che presentano la lista, con indicazione della percentuale di partecipazione complessivamente detenuta; (ii) le dichiarazioni dei soci diversi da quelli che detengono una partecipazione di controllo o di maggioranza relativa, attestante l'assenza di rapporti di collegamento con questi ultimi; (iii) un curriculum personale e professionale; (iv) le dichiarazioni, rese da ciascun candidato, attestanti il possesso dei requisiti prescritti dalla normativa vigente; (v) la dichiarazione di accettazione della candidatura; (vi) l'elenco degli incarichi rivestiti in altre società.

La procedura di nomina avviene secondo le modalità già descritte con riferimento al Consiglio di Amministrazione, anche con riferimento ai criteri per l'individuazione del candidato da eleggere in caso di parità di voti ottenuti dalle liste e di ripartizione proporzionale dei posti (rispettivamente, art. 144-sexies, commi 9 e 10, Regolamento Emittenti Consob).

La procedura del voto di lista si applica solo in caso di rinnovo dell'intero Collegio Sindacale.

In caso di sostituzione di un Sindaco tratto dalla lista che ha ottenuto la maggioranza dei voti, subentra il Sindaco supplente tratto dalla stessa lista; in caso di sostituzione di un Sindaco tratto dalle altre liste, subentra il Sindaco supplente tratto da tali liste.

Anche con riferimento alla composizione e nomina del Collegio Sindacale, come nel caso del Consiglio di Amministrazione, l'Assemblea Straordinaria dell'8 maggio 2012 ha introdotto nello Statuto della Società disposizioni finalizzate ad assicurare l'equilibrata rappresentanza dei generi nella composizione degli organi di amministrazione e di controllo delle società quotate, in sede di rinnovo e di sostituzione in corso di mandato, che trovano applicazione ai primi tre rinnovi successivi al 12 agosto 2012.

Lo Statuto di Eni<sup>139</sup> è stato modificato con delibera del Consiglio di Amministrazione del 27 febbraio 2020 per specificare, con riferimento alla nomina del Collegio Sindacale, la nuova quota da riservare al genere meno rappresentato pari a due Sindaci effettivi ed eliminare le disposizioni statutarie ormai superate dalle nuove previsioni normative e, in particolare l'ipotesi in cui il numero dei rappresentanti del genere meno rappresentato in Collegio Sindacale deve essere, per legge, almeno pari a uno (art. 28.2).

Con particolare riferimento alla sostituzione dei Sindaci, lo Statuto prevede che, se con il subentro dei supplenti non si rispetta la normativa sull'equilibrio tra i generi, l'Assemblea deve essere convocata al più presto per le relative decisioni<sup>140</sup>.

I Sindaci nominati  
dall'Assemblea 2020

Il 13 maggio 2020 l'Assemblea ha nominato Sindaci, per la durata di tre esercizi e comunque fino alla data dell'Assemblea che sarà convocata per l'approvazione del bilancio dell'esercizio 2022: Rosalba Casiraghi (Presidente), Enrico Maria Bignami, Giovanna Ceribelli, Mario Notari e Marco Seracini, Sindaci effettivi; Roberto Maglio e Claudia Mezzabotta, Sindaci supplenti.

Giovanna Ceribelli, Mario Notari, Marco Seracini (Sindaci effettivi) e Roberto Maglio (Sindaco supplente) sono stati eletti dalla lista presentata dal Ministero dell'Economia e delle Finanze<sup>141</sup>, allora titolare, in via diretta, del 4,34% circa del capitale sociale e votata dalla maggioranza del capitale rappresentato in Assemblea (ossia 90,84% circa), pari al 51,81% circa dell'intero capitale sociale (ha partecipato al voto circa il 57,04% del capitale sociale).

Rosalba Casiraghi, Enrico Maria Bignami (Sindaci effettivi) e Claudia Mezzabotta (Sindaco supplente) sono stati eletti dalla lista presentata da un raggruppamento di azionisti formato da

<sup>139</sup> Cfr. artt. 28 e 34 dello Statuto della Società. Le disposizioni finalizzate a garantire il rispetto della normativa vigente in materia di equilibrio tra i generi trovano applicazione per sei mandati consecutivi del Collegio Sindacale a decorrere dal primo rinnovo successivo al 1° gennaio 2020.

<sup>140</sup> Per maggiori dettagli si rinvia al capitolo "Politiche in materia di diversità ed equilibrio fra i generi nella composizione degli organi sociali" della presente Relazione.

<sup>141</sup> La lista presentata dal Ministero dell'Economia e delle Finanze era così composta: Marco Seracini, Mario Notari e Giovanna Ceribelli candidati alla carica di Sindaci effettivi; Roberto Maglio e Monica Vecchiati, candidati alla carica di Sindaci supplenti.

Rosalba

Enrico

Mario

87.870/1073

società di gestione del risparmio e da altri investitori<sup>142</sup>, allora titolari, complessivamente, di circa l'1,34% del capitale sociale e votata dalla minoranza del capitale rappresentato in Assemblea (ossia il 7,77% circa), pari al 4,43% circa dell'intero capitale sociale (ha partecipato al voto circa il 57,04% del capitale sociale).

Rosalba Casiraghi, Sindaco effettivo indicato al primo posto nella lista di minoranza, è stata nominata Presidente del Collegio Sindacale con il voto favorevole di circa il 26,21% dell'intero capitale sociale, pari a circa il 97,22% delle azioni rappresentate in Assemblea (ha partecipato al voto circa il 26,95% del capitale sociale - costituito da azionisti diversi dal Ministero dell'Economia e delle Finanze e da Cassa Depositi e Prestiti SpA).

L'Assemblea ha determinato, altresì, il compenso lordo annuo spettante al Presidente del Collegio Sindacale e a ciascun Sindaco effettivo nella misura, rispettivamente, di 85.000 euro e di 75.000 euro, oltre al rimborso delle spese necessarie per lo svolgimento della funzione di Sindaco<sup>143</sup>.

Il 1° settembre 2020 il Sindaco supplente Roberto Maglio, tratto dalla lista presentata dal Ministero dell'Economia e delle Finanze, è subentrato al Sindaco effettivo Mario Notari che ha rassegnato le proprie dimissioni. L'Assemblea degli Azionisti del 12 maggio 2021, su proposta del Ministero dell'Economia e delle Finanze allora titolare, in via diretta, del 4,37% del capitale sociale, ha nominato per l'integrazione del Collegio Sindacale, Marcella Caradonna Sindaco effettivo e Roberto Maglio Sindaco supplente per la durata del mandato dell'attuale Collegio e, pertanto, fino alla data dell'Assemblea che sarà convocata per l'approvazione del bilancio dell'esercizio 2022, Marcella Caradonna è stata eletta Sindaco effettivo con i voti dalla maggioranza del capitale rappresentato in Assemblea (ossia 95,77% circa) pari a circa il 55% dell'intero capitale sociale (ha partecipato al voto il 57,48% circa del capitale sociale), Roberto Maglio è stato eletto Sindaco supplente con i voti della maggioranza del capitale rappresentato in Assemblea (ossia 95,73% circa) pari a circa il 55% dell'intero capitale sociale (ha partecipato al voto il 57,48% circa del capitale sociale).

Si forniscono di seguito alcune informazioni sulle caratteristiche personali e professionali dei Sindaci di Eni attualmente in carica.



ROSALBA CASIRAGHI

Anno di nascita: 1950

Ruolo: Presidente

In carica da: aprile 2017

Lista di provenienza: minoranza (Investitori Istituzionali italiani ed esteri)

È Revisore Legale. Attualmente è Presidente di Illimity bank SpA e Consigliere di Luisa Spagnoli SpA, di SPA.PI SpA, di SPAIM Srl e di Autogrill SpA. È componente dell'Organismo di Vigilanza 231/01 di Eni, Università Bocconi, Luisa Spagnoli e Revisore della Fondazione Telecom.

Esperienze

Ha iniziato la sua carriera lavorativa alla Carrier (Gruppo Utc) al controllo di gestione diventandone il responsabile. Poi dirigente, in qualità di Direttore Finanziario, della società di distribuzione in Italia della Yamaha Motors Co. Dopo queste esperienze ha intrapreso attività imprenditoriali e professionali assumendo incarichi di amministratore e sindaco in società industriali e finanziarie. Dal 1986 al 2000 è stata Consigliere di Gpf & Associati, istituto di

<sup>142</sup> La lista presentata dagli investitori istituzionali era così composta: Rosalba Casiraghi ed Enrico Maria Bignami, candidati alla carica di Sindaci effettivi; Claudia Mezzabotta, candidata alla carica di Sindaco supplente.

<sup>143</sup> Con riferimento alla Raccomandazione 30 del Codice, fermo restando che si tratta di una Raccomandazione riferibile all'azionista, si evidenzia che le relative informazioni sono contenute nella Relazione sulla Politica in materia di Remunerazione 2022, nella sezione relativa alla Politica sulla Remunerazione per il mandato 2020-2023.

87/178/1074

ricerche di mercato. Dal 1994 al 2001 è stata componente del Comitato per la Privatizzazione del Ministero del Tesoro (Comitato Draghi). Dal 1999 al 2003 è stata Sindaco effettivo di Pirelli. Dal 2001 al 2003 è stata Consigliere di Banca Primavera (oggi Banca Generali). Dal 2003 al 2006 è stata Sindaco effettivo di Telecom Italia. Dal 2005 al 2006 è stata Sindaco effettivo di Banca Intesa. Dal 2007 al 2013 è stata Presidente di Nedcommunity (associazione degli amministratori non esecutivi e indipendenti). Dal 2007 al 2016 è stata Consigliere di Sorveglianza di Banca Intesa Sanpaolo. Dal 2008 al 2012 è stata Sindaco di Industrie De Nora. Dal 2008 al 2013 è stata Presidente del Collegio Sindacale di Banca Cr Firenze. Dal 2009 al 2012 è stata Consigliere di Alto Partners Sgr. Dal 2009 al 2012 è stata Consigliere di Biancamano. Dal 2009 al 2014 è stata Consigliere di NH Hotels SA. Dal 2012 al 2016 è stata Consigliere dell'Università degli Studi di Milano. Dal 2012 al 2015 è stata Presidente del Collegio Sindacale di NPL Non Performing Loans. Dal 2013 al 2015 è stata Presidente del Collegio Sindacale di Telecom Media. Dal 2014 al 2017 è stata Sindaco effettivo di Fabbrica Italiana Lapis F.I.L.A.. Dal 2014 al 2017 è stata Sindaco effettivo di Persidera (gruppo TIM). Dal 2016 al 2017 è stata Presidente del Collegio Sindacale di Banca Popolare di Vicenza (Fondo Atlante). È stata Presidente del Collegio Sindacale di Nuovo Trasporto Viaggiatori (Italo) dal 2008 al 2018. È stata Consigliere di FSI SGR dal 2011 al 2019 e di Recordati dal 2014 al 2019. È stata Sindaco effettivo di Whirlpool EMEA SpA dal 2014 al 2021 e della Società per azioni Esercizi Aeroportuali S.E.A. dal 2016 al 2021. Dal 2020 al 2021 è stata Presidente del Collegio Sindacale di Daphne 3 SpA.

Roberto

In questi anni ha collaborato alla pubblicazione di vari volumi in tema di sistemi dei controlli ed in materia di corporate governance e con la stampa economica, in particolare per molti anni ha svolto consulenza tecnica su temi economici e finanziari. È laureata in Economia Aziendale presso l'Università Luigi Bocconi di Milano.

Enrico

**ENRICO MARIA BIGNAMI**

Anno di nascita: 1957

Ruolo: Sindaco effettivo

In carica da: aprile 2017

Lista di provenienza: minoranza (Investitori Istituzionali italiani ed esteri)



È Dottore Commercialista e Revisore Legale. È socio fondatore e Presidente del Comitato esecutivo di Bignami Associati consulenza aziendale societaria tributaria. Attualmente, tra le altre, è Amministratore non esecutivo e indipendente di Masi Agricola SpA. Tra le non quotate, è Presidente del Collegio Sindacale di EniBioCH4in SpA - Gruppo Eni, Eni Mediterranea Idrocarburi SpA - Gruppo Eni, Luisa Spagnoli SpA, Aon Reinsurance Italia SpA, Carcano Antonio SpA, Sirti Telco Infrastructures SpA, Sindaco effettivo di Sirti SpA, Butangas SpA (e di altre società del gruppo), Presidente dell'Organismo di Vigilanza D.Lgs. 231/01 di FSI SGR SpA e membro dell'Organismo di Vigilanza dell'Università Bocconi. È membro del Consiglio Direttivo della LILT - Lega per la lotta contro i tumori, sezione provinciale di Milano. È Leader del Topic Governance di Bocconi Alumni. Coordina il *Reflection Group Digital Innovation & Transformation* di Nedcommunity, l'associazione degli amministratori non esecutivi e indipendenti, ha fondato e fa attualmente parte del *Reflection Group* che ha emanato - tra l'altro - "La corporate governance delle aziende non quotate". È stato membro di un altro *Reflection Group* dedicato al tema Controllo e Rischi, dove ha partecipato ad approfondimenti su molti temi, tra cui la valutazione del sistema di risk management e controllo interno e la sua integrazione nei processi di pianificazione strategica; l'agenda del comitato controllo e rischi; la riforma EU su Audit e gli impatti sul Collegio Sindacale e il Comitato controllo e rischi; la Sostenibilità, le informazioni non finanziarie e il risk management integrato, l'evoluzione del framework ERM; cyber risk e ruolo del Comitato controllo e rischi.

**Esperienze**

Ha esperienza consolidata nell'advising, in particolare nell'ambito della governance e dell'analisi strategica, e nel supporto nelle operazioni di sviluppo e di turnaround;

Enrico

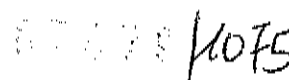

nell'assunzione di incarichi di amministrazione e controllo di società, anche quotate e appartenenti a gruppi multinazionali; nell'amministrazione e liquidazione di aziende; nella consulenza tributaria. È stato Presidente del Collegio Sindacale di Telecom Italia SpA, Exor SpA, Inwit SpA, Biancamano SpA, RCS Sport SpA, Brandt Italia SpA; Amministratore indipendente, lead independent director, membro del Comitato strategico e del Comitato nomine e remunerazioni di Inwit SpA, liquidatore di HDC SpA e di Dynamis Equity Partners SpA; Sindaco di So.Ge.Mi. SpA. In Telecom Italia e in Inwit è stato anche incaricato dell'attività di Organismo di Vigilanza D.Lgs. 231/01; è stato membro dell'Organismo di Vigilanza D.lgs. 231/01 di Luxottica Group SpA. È relatore ai corsi di induction per amministratori indipendenti e sindaci di società quotate, organizzati da Assogestioni e Assonime, al TEB (The Effective Board) di Nedcommunity su temi di architettura e funzionamento dei sistemi di controllo interno, control governance e sul collegio sindacale. È relatore a convegni e workshop su temi diversi, tra cui: imprese costruite per durare; la governance e il sistema di controlli e di gestione dei rischi nelle società quotate e non; governance delle operazioni di sviluppo e di restructuring; internal audit e rischi; il collegio sindacale, e l'organismo di vigilanza D.Lgs. 231/01. Ha scritto articoli e interventi in tema di governance su la Rivista dei Dottori Commercialisti, l'Impresa e HBR Harvard Business Review. È laureato con il massimo dei voti in Economia Aziendale – specializzazione in libera professione di dottore commercialista – presso l'Università L. Bocconi di Milano.



MARCELLA CARADONNA

Anno di nascita: 1959

Ruolo: Sindaco effettivo

In carica da: maggio 2021

Sindaco eletto su proposta del Ministero dell'Economia e delle Finanze dall'Assemblea del 12 maggio 2021

È Dottore Commercialista e Revisore Legale. È Professore a contratto presso l'Università Cattolica del Sacro Cuore di Milano e Presidente dell'Ordine dei Dottori Commercialisti e degli Esperti Contabili di Milano. Attualmente, tra le altre, è componente del Collegio Sindacale di Corneliani SpA, di Covercare SpA e di Feedo System Srl. È Amministratore indipendente di Integrae Sim e di FNM SpA, membro dell'Organismo di Vigilanza D.Lgs. 231/01 di UNI Ente di normazione italiano e di Pirelli Tyre SpA e OdV dell'Istituto Marangoni e di Nuova Accademia Srl. È Presidente del collegio dei revisori del Comitato Termotecnico Italiano e componente del collegio dei revisori della SIAE.

Esperienza

Svolge e ha svolto attività professionale di consulenza e assistenza aziendale in materia direzionale, contrattualistica, organizzativa e di diritto societario, nello sviluppo di sistemi di qualità e modelli ex D.Lgs. 231/2001, di sistemi di tutela dei dati personali (GDPR 679/2016), dei sistemi di controllo di gestione e dei piani di ristrutturazione delle imprese; è specializzata nella gestione di transazioni e di procedure stragiudiziali. È stata, fra l'altro, componente del gruppo di lavoro che ha redatto i Principi di redazione dei Modelli Organizzativi ex D.Lgs. 231/01 del Consiglio Nazionale dei Dottori Commercialisti ed Esperti Contabili. Docente accreditato presso diversi Enti formatori nelle aree giuridiche ed economiche su tutto il territorio nazionale; coordinatrice, moderatrice e relatore nella realizzazione di corsi, seminari e convegni. È ed è stata Presidente del Collegio Sindacale, Sindaco effettivo nonché amministratore, revisore e membro dell'OdV di numerose primarie società anche in Gruppi quotati in Borsa e di Enti Pubblici e Fondazioni. È giornalista pubblicista, autrice di numerosi libri ed articoli in materia di diritto societario, economia, finanza e strumenti ADR pubblicati su principali testate di economia e di finanza. Laurea di Dottore Commercialista con il massimo dei voti presso l'Università L. Bocconi di Milano e Master of Science Degree, Specialized in "Combination of Business Economics, Economics and Finance".



GIOVANNA CERIBELLI

Anno di nascita: 1948

Ruolo: Sindaco effettivo

In carica da: maggio 2020

Lista di provenienza: maggioranza (Ministero dell'Economia e delle Finanze)

È Dottore Commercialista e Revisore Legale. È Presidente del Collegio Sindacale dell'Azienda Socio Sanitaria Territoriale (ASST) di Monza. Sindaco effettivo della società Reteplù Srl - Desio e Revisore dei Conti del Comune di Limido Comasco (CO).

Esperienze

È stata Presidente del Collegio Sindacale della Fondazione Enasarco - Roma (fino al 2022) e con funzioni anche di Revisore della società Viadana Sviluppo SpA - in liquidazione (fino al 2017), dell'Azienda Socio Sanitaria Territoriale di Franciacorta - Regione Lombardia (fino al 2016), della cooperativa sociale "Città del Sole" di Bergamo (fino al 2015) e della società SO.GE.TEC Srl (fino al 2010). È stata Sindaco unico con funzione di Revisore dei Conti della società Gestione Servizi Desio Srl, partecipata del Comune di Desio fino al 27 luglio 2020; è stata Sindaco effettivo e Revisore dei Conti della società B.E.A. SpA di Desio (dal 2013 al 2016), della società Ken Electric Srl - in liquidazione, della società Il Trasporto SpA di Perego del gruppo Silea SpA (fino al 2010), dell'Azienda Ospedaliera di Desio e di Vimercate (dal 2012 al 2015) e dell'Azienda Ospedaliera Bolognini di Seriate (dal 2009 al 2012). È stata Revisore dei Conti del Comune di Caprino Bergamasco (BG) in qualità di Consigliere comunale e di altri Comuni della Regione Lombardia (Cologno al Serio, Gazzada Schianno, Monte Marenzo, Oltre Il Colle, Vaprio d'Adda, Costa Serina, Dalmine, Boltiere, Pusiano, Rosate, Vedano Olona e dell'Unione dei Comuni della Valsaviove) e dell'azienda municipalizzata del Comune di Calolziocorte. È stata inoltre Consigliere dell'ARAC (Agenzia Regionale Anticorruzione) della Regione Lombardia dal 2016 al 2019. È laureata in Economia e Commercio indirizzo aziendale, presso l'Università L. Bocconi di Milano.

10/07/2020

Calvoto

10



MARCO SERACINI

Anno di nascita: 1957

Ruolo: Sindaco effettivo

In carica da: maggio 2014

Lista di provenienza: maggioranza (Ministero dell'Economia e delle Finanze)

È Dottore Commercialista, iscritto all'albo di Firenze, e Revisore Legale. Attualmente è, tra l'altro, Presidente del Collegio Sindacale di Trans Tunisian Pipeline Company SpA - Gruppo Eni, di Versalis SpA - Gruppo Eni, di Fondazione Giovanni Paolo II e revisore unico di Fondazione Stensen. Sindaco effettivo di Eni Fuel SpA - Gruppo Eni, di Evolvere SpA Società Benefit - Gruppo Eni, di Qoelet Impresa sociale Srl e di Polimoda Firenze. È ed è stato membro di Organismi di Vigilanza ai sensi del D.Lgs. 231/2001.

Laureato con lode in Economia e Commercio presso l'Università degli Studi di Firenze. È Professore a contratto in materia di Corporate Governance e membro del Comitato Scientifico del Centro Studi Economia Applicata (CSEA) dell'Università Cattolica del Sacro Cuore di Milano. Lecturer di Corporate Governance all'Università degli Studi di Firenze e all'Università Cattolica del Sacro Cuore di Milano negli anni 2017-2018-2019-2020. Docente in discipline tributarie al master Altis 2015 e 2016 - Alta Scuola Impresa e Società - dell'Università Cattolica del Sacro Cuore di Milano. È stato Cultore della materia presso il Dipartimento di Scienze Aziendali dell'Università degli Studi di Firenze, Facoltà di Economia e Commercio. Componente del "Tavolo di lavoro in materia di revisione delle norme di comportamento del collegio sindacale di società quotate", istituito dal Consiglio Nazionale dei Dottori Commercialisti e degli Esperti Contabili e, come tale, co-redattore delle Norme di Comportamento dei Collegi Sindacali di Società Quotate, pubblicato dal CNDCEC nell'aprile del 2018. Componente della "Commissione Aggiornamento e revisione dei principi di comportamento del collegio sindacale di società

10

07479/10-17

quotate", istituita nel dicembre 2022 dal Consiglio Nazionale dei Dottori Commercialisti e degli Esperti Contabili. Membro del Gruppo di Studio - Area Diritto Societario - del Consiglio Nazionale dei Dottori Commercialisti e degli Esperti Contabili. È stato membro della Commissione Nazionale di Studio del CNDC su "Revisione degli Enti Locali e Municipalizzate". È Consulente Tecnico del Tribunale di Firenze e iscritto all'Albo degli Amministratori Giudiziari. È socio fondatore e membro del Comitato Scientifico di Assobenefit (Associazione Nazionale per le Società Benefit), fondatore e membro del Comitato Direttivo dell'Associazione "AICAS - Associazione Italiana Consiglieri di Amministrazione e Sindaci". Membro dell'Associazione Nedcommunity (associazione italiana degli amministratori non esecutivi e indipendenti).

#### Esperienze

È ed è stato Presidente del Collegio Sindacale o Sindaco effettivo di numerose primarie società, anche quotate, nonché amministratore e revisore di società, Enti Pubblici e Fondazioni. Svolge e ha svolto attività professionale, pubblicazioni e convegnistica principalmente nei settori: Corporate Governance, Climate Change, ESG, mercati regolamentati, Società Benefit, aziendale, societario, tributario, contrattuale, Organismi di Vigilanza, enti pubblici, fallimentare e crisi di impresa, amministrazioni giudiziarie, Enti del Terzo Settore.

### 3.3.3 PROFESSIONALITÀ, ONORABILITÀ E INDIPENDENZA, CAUSE DI INELEGGIBILITÀ, INCOMPATIBILITÀ E DECADENZA

Requisiti di legge  
e di autodisciplina

Ai sensi del Testo Unico della Finanza, i Sindaci devono possedere specifici requisiti di indipendenza, nonché i requisiti di professionalità e onorabilità stabiliti con regolamento del Ministro della Giustizia di concerto con il Ministro dell'Economia e delle Finanze<sup>144</sup>. Inoltre, il Codice di Corporate Governance cui Eni ha aderito, raccomanda che tutti i componenti dell'organo di controllo siano in possesso dei requisiti di indipendenza previsti dalla Raccomandazione 7 per gli amministratori (Raccomandazione 9 del Codice)<sup>145</sup>. La valutazione dell'indipendenza è effettuata con la tempistica e le modalità previste dalla Raccomandazione 6 del Codice dal Collegio Sindacale in base alle informazioni fornite da ciascun componente dell'organo. La suddetta valutazione è trasmessa al Consiglio di Amministrazione.

Per quanto riguarda i requisiti di professionalità, l'art. 28 dello Statuto precisa, come richiede il citato regolamento ministeriale, che i requisiti possono maturarsi anche attraverso esperienze (di almeno un triennio) professionali o di insegnamento nelle materie del diritto commerciale, dell'economia aziendale e della finanza aziendale, ovvero anche attraverso l'esercizio (sempre per almeno un triennio) di funzioni dirigenziali nei settori ingegneristico e geologico.

I Sindaci in carica sono inoltre tutti iscritti nel registro dei revisori legali.

I Sindaci in carica hanno rilasciato per la prima volta, in occasione della nomina da parte dell'Assemblea degli azionisti del 13 maggio 2020 e con riferimento al Sindaco Marcella Caradonna in occasione della nomina da parte dell'Assemblea del 12 maggio 2021, le dichiarazioni relative al possesso dei requisiti di indipendenza, onorabilità e professionalità previsti dalle norme ad essi applicabili.

<sup>144</sup> Regolamento recante norme per la fissazione dei requisiti di professionalità e onorabilità dei membri del Collegio Sindacale delle società quotate da emanare in base all'art. 148 del D.Lgs. 24 febbraio 1998, n. 58 di cui al decreto 30 marzo 2000, n. 162.

<sup>145</sup> I requisiti di indipendenza previsti dal Codice di Corporate Governance per gli Amministratori sono descritti nei paragrafi della Relazione dedicati all'adesione al Codice stesso e ai requisiti di indipendenza degli Amministratori. Con riferimento alle modalità applicative anche migliorative adottate da Eni in materia, il Collegio Sindacale ha ritenuto che il limite del 30% individuato dal Consiglio quale remunerazione aggiuntiva che può compromettere l'indipendenza (v. modalità applicativa relativa alla Raccomandazione 7, lett. d) per i Sindaci non comprende gli eventuali compensi ricevuti per incarichi in organi di controllo di società controllate da Eni, tenuto conto della raccomandazione Consob del 1997 sul "Sindaco di Gruppo". In ogni caso incarichi di Sindaco in società del gruppo sono assunti nel rispetto delle previsioni e dei limiti al cumulo degli incarichi previsti dalle normative interne che regolano la composizione degli organi di controllo delle società controllate. Inoltre, nel predetto limite non è compreso il compenso percepito dal Sindaco per l'incarico di componente dell'Organismo di Vigilanza di Eni SpA. Di tali modalità applicative è data evidenza nel testo del Codice di Corporate Governance pubblicato sul sito internet della Società.

17479/1078

Le verifiche periodiche  
dei requisiti

Il Collegio Sindacale, dopo la nomina e a seguito del subentro del Sindaco Marcella Caradonna, ha verificato la sussistenza dei suddetti requisiti, anche in base ai criteri previsti dal Codice di Corporate Governance con riferimento all'indipendenza degli Amministratori. Il Consiglio di Amministrazione ha effettuato le verifiche ad esso rimesse nella riunione del 14 maggio 2020 successiva alla nomina Assembleare, e per il Sindaco Marcella Caradonna, nella riunione del 27 maggio 2021. Gli esiti delle valutazioni sono stati resi noti dopo la nomina del Collegio Sindacale mediante un comunicato diffuso al mercato.

Il Collegio ha confermato, da ultimo il 21 febbraio 2023, il permanere dei citati requisiti di indipendenza e onorabilità in capo a tutti i suoi componenti. Il Consiglio di Amministrazione, da ultimo nella riunione del 22 febbraio 2023, ha effettuato le verifiche ad esso rimesse.

Il Collegio Sindacale, in qualità di Comitato per il Controllo Interno e la revisione contabile, nella riunione del 14 maggio 2020 successiva alla nomina e da ultimo il 21 febbraio 2023, ha altresì valutato di possedere il requisito previsto dall'art. 19 del D.Lgs. n. 39/2010 come modificato dal D.Lgs. n. 135/2016, secondo cui "I membri del Comitato per il controllo interno e la revisione contabile, nel loro complesso, sono competenti nel settore in cui opera l'ente sottoposto a revisione", ed ha verificato la sussistenza dei requisiti dei sindaci quali "Audit Committee financial experts", ai fini della legislazione statunitense.

Ai sensi della normativa vigente, infine, non possono assumere la carica di componente dell'organo di controllo di un emittente coloro i quali ricoprono la medesima carica in cinque emittenti.

Salvo che ricoprano la carica di componente dell'organo di controllo in un solo emittente, essi possono rivestire altri incarichi di amministrazione e di controllo in società di capitali italiane entro i limiti fissati dalla Consob in materia, con proprio regolamento.

I Sindaci sono tenuti a comunicare gli incarichi assunti o cessati, con le modalità e i termini previsti dalla regolamentazione vigente, alla Consob, la quale pubblica le informazioni acquisite, rendendole disponibili nel proprio sito internet.

### 3.8.4 RIUNIONI E FUNZIONAMENTO

Le informative e la  
documentazione al  
Collegio

Ai Sindaci è fornita, contemporaneamente agli Amministratori, la documentazione sugli argomenti all'ordine del giorno del Consiglio ed è resa, ai sensi dello Statuto, informativa dal Consiglio di Amministrazione e dall'Amministratore Delegato, con periodicità almeno trimestrale e comunque in occasione delle riunioni del Consiglio stesso, sull'attività svolta e sulle operazioni di maggior rilievo economico, finanziario e patrimoniale effettuate dalla Società e dalle società controllate, nonché una completa informativa bimestrale e semestrale aggregata sull'esecuzione delle operazioni con parti correlate di Eni e di quelle con interessi degli Amministratori e Sindaci in base a quanto previsto dalla procedura aziendale in materia di parti correlate<sup>146</sup>.

Ai sensi della citata procedura e in ottemperanza a quanto previsto dalla Raccomandazione 37 del Codice di Corporate Governance, inoltre, i Sindaci danno notizia al Presidente del Consiglio di Amministrazione e agli altri Sindaci di ogni interesse che per conto proprio o di terzi abbiano in una determinata operazione della Società.

Il Regolamento del Collegio Sindacale in qualità di Audit Committee ai fini della normativa Sarbanes-Oxley Act è pubblicato sul sito web della Società.

Il Collegio Sindacale può riunirsi anche per video o teleconferenza.

Il Collegio Sindacale in carica nel corso del 2022 si è riunito 20 volte.

Caradonna

✓

<sup>146</sup> Per maggiori dettagli si rinvia al paragrafo della Relazione specificamente dedicato all'argomento.



187/2023/1049

La durata media delle riunioni è stata di 3 ore e 37 minuti. Nel 2022, ha partecipato: (i) alle riunioni del Collegio, in media il 98% dei Sindaci, (ii) alle riunioni consiliari, in media il 99% dei Sindaci.

Inoltre, nel corso del 2022, il Presidente del Collegio o un Sindaco da lui delegato, o – relativamente a taluni argomenti – l'intero Collegio Sindacale hanno partecipato a tutte le riunioni del Comitato Controllo e Rischi e alle riunioni degli altri Comitati del Consiglio di Amministrazione<sup>147</sup>.

Nell'esercizio in corso, alla data del 16 marzo 2023, si sono tenute 6 riunioni. Entro la fine dell'esercizio sono previste altre 13 riunioni.

Inoltre, il Collegio Sindacale nel corso dell'esercizio 2022 ha partecipato alle specifiche iniziative di induction e formazione, avviate già nel 2020 subito dopo la nomina, svolte per il Collegio Sindacale, per il Consiglio di Amministrazione e per gli altri Comitati endoconsiliari. Per maggiori informazioni sulla Board Induction, si rinvia al paragrafo "Formazione del Consiglio di Amministrazione".

Nelle tabelle allegate alla presente Relazione sono riportati i dati relativi alla partecipazione di ciascun Sindaco alle riunioni del Collegio Sindacale e del Consiglio di Amministrazione.

### 3.3.5 AUTOVALUTAZIONE E ORIENTAMENTO AGLI AZIONISTI SULLA COMPOSIZIONE DEL COLLEGIO SINDACALE

#### AUTOVALUTAZIONE RELATIVA ALL'ESERCIZIO 2022

Autovalutazione  
del Collegio Sindacale

Come già avvenuto per gli esercizi precedenti, secondo quanto previsto dalle Norme di Comportamento del Collegio Sindacale emanate dal Consiglio Nazionale dei Dottori Commercialisti e degli Esperti Contabili ed in linea con le Raccomandazioni del Codice di Corporate Governance, il Collegio Sindacale ha condotto un processo di autovalutazione relativamente alla propria composizione e al proprio operato.

Tale processo, realizzato con il supporto di un consulente esterno (Crisci & Partners) per rafforzarne l'obiettività, ha evidenziato, nel complesso, l'efficacia e l'efficienza dell'azione del Collegio, giunto al suo terzo anno di mandato. Il processo ha confermato, inoltre, la complessiva adeguatezza della composizione del Collegio Sindacale in termini di esperienze, competenze e conoscenze diversificate. È stato confermato, altresì, l'impegno del Collegio Sindacale nella costante interazione con il Consiglio di Amministrazione e i Comitati endoconsiliari, oltre che con i Collegi Sindacali delle società controllate. Nell'ambito del processo di autovalutazione sono state inoltre ripercorse e valutate positivamente le attività svolte dal Collegio quale Comitato per il controllo interno e la revisione contabile.

#### ORIENTAMENTO AGLI AZIONISTI SULLA COMPOSIZIONE DEL COLLEGIO SINDACALE

L'orientamento agli  
azionisti

Di seguito, l'orientamento pubblicato sul sito internet della Società in data 6 marzo 2023.

*La prossima Assemblea dei soci, convocata per il 10 maggio 2023, provvederà al rinnovo del Collegio Sindacale. Pertanto, quest'ultimo, giunto alla fine del mandato, con il presente documento mette a disposizione degli Azionisti, traendola dalla propria esperienza e dagli esiti*

<sup>147</sup> Nel corso del 2022 i Sindaci Giovanna Ceribelli e Marco Seracini hanno inoltre effettuato rispettivamente n.3 e n. 4 attività individuali di controllo nell'ambito dell'esame dei report trimestrali predisposti ai sensi della normativa interna che disciplina il processo di ricezione analisi e trattamento delle segnalazioni inviate o trasmesse a Eni, anche in forma confidenziale o anonima, relative a problematiche di controllo interno e di gestione dei rischi, informativa finanziaria, responsabilità amministrativa della Società, frodi o altre materie (c.d. whistleblowing). Il Sindaco Giovanna Ceribelli ha inoltre completato l'attività di istruttoria individuale, avviata a dicembre 2020 con l'allora Sindaco effettivo Roberto Maglio (da questi proseguita fino al termine del proprio mandato con l'Assemblea del 12 maggio 2021), sul processo di approvvigionamento e sul modello di compliance alla normativa anti-corruzione di cui ha riferito al Collegio Sindacale.

87.79/1080

dell'autovalutazione<sup>148</sup>, il proprio orientamento per la definizione delle migliori proposte all'Assemblea per la composizione quantitativa e qualitativa del Collegio Sindacale.

#### *Contesto*

L'orientamento espresso dal Collegio uscente nasce al termine di un ciclo di mandato contrassegnato da numerosi fattori di rilevante valenza strategica e di portata trasformativa, oltre che dagli impatti della crisi pandemica e dai recenti eventi geopolitici ed economici, che hanno ulteriormente inciso sulle attività di controllo. La strategia di valorizzazione ed evoluzione dei business di Eni, anche tramite veicoli societari controllati, il c.d. "modello satellitare", rappresenta un distintivo elemento da considerare in relazione alle attività di vigilanza del Collegio Sindacale della Capogruppo.

Va inoltre sottolineato che ulteriore caratteristica peculiare di Eni è la quotazione della Società al New York Stock Exchange, che comporta per il Collegio stesso l'assunzione del ruolo e dei compiti dell'Audit Committee, come previsto dalla normativa SEC e il Sarbanes-Oxley Act, che richiedono l'adempimento di funzioni specifiche ulteriori a quelle previste dalla normativa vigente per le emittenti quotate sul mercato italiano.

Infine, le funzioni richieste all'organo di controllo sono state e verranno ulteriormente ampliate in termini di flussi informativi e attività di monitoraggio, alla luce della entrata in vigore di normative di attuazione di livello europeo, sia recenti che previste nel prossimo triennio (in materia, tra l'altro, di disciplina della revisione legale e informativa non finanziaria).

#### *Dimensione, Requisiti, Permanenza in Carica e Diversity*

Lo Statuto della Società prevede la composizione del Collegio in cinque sindaci effettivi e due supplenti e richiama tra i requisiti di professionalità richiesti, prevalente importanza attribuita al diritto commerciale, economia aziendale e finanza aziendale.

Il Collegio richiama l'attenzione degli azionisti sulla necessità di assicurare il requisito normativamente previsto secondo il quale la competenza nel settore in cui opera la società deve appartenere al Collegio nel suo complesso.

Il Collegio riconosce il valore della diversità nella propria composizione, non solo riguardo a quella di genere, nel rispetto dell'obiettivo primario di assicurare adeguata competenza e professionalità dei suoi membri.

#### *Disponibilità di Tempo*

Per un'efficace interpretazione del proprio ruolo, è di rilevante importanza che i candidati diano piena evidenza di garantire la disponibilità di tempo necessaria a prepararsi e a partecipare alle impegnative attività previste dall'incarico<sup>149</sup>.

A tale impegno va inoltre aggiunto, per il Presidente del Collegio, anche il tempo dedicato allo svolgimento del ruolo e alle attività di preparazione, organizzazione e coordinamento delle attività e delle riunioni del Collegio.

#### *Esperienze, Competenze*

Il Collegio, sulla base dell'esperienza maturata e delle attività e sfide che il nuovo organo dovrà affrontare, ritiene indispensabile che le professionalità selezionate esprimano – nel complesso – un'adeguata esperienza in società quotate di grandi dimensioni e operanti a livello internazionale in diversi settori industriali, con una governance articolata e complessa.

<sup>148</sup> Oltre alle Norme di comportamento del Collegio Sindacale, ai fini del presente documento si ritiene che le raccomandazioni rivolte al Consiglio di Amministrazione uscente dal Codice di Corporate Governance possano essere analogicamente applicabili anche in caso di rinnovo del Collegio (cfr. in particolare artt. 2 "Composizione degli organi sociali" e 4 "Nomina degli amministratori e autovalutazione dell'organo di amministrazione").

<sup>149</sup> In termini di riunioni, nel 2022: Collegio Sindacale (20 riunioni, con una durata media di quasi 4 ore); Consiglio di Amministrazione (18 riunioni); Comitati Endo-consigliari (complessivamente 44 riunioni, che hanno visto la partecipazione di almeno un Sindaco); Sessioni di onboarding/induction; Incontri di coordinamento nell'ambito dell'intero Gruppo.

*Calvoto*

*13*

*13*

87479/2021

*Il Collegio Sindacale ha inoltre individuato, per il proprio efficiente ed efficace funzionamento, un ulteriore essenziale requisito nella capacità di lavorare in squadra e di gestire le complessità in modo costruttivo ed equilibrato. A questo proposito, determinante è la figura del Presidente la cui autorevolezza è essenziale sia per la creazione di uno spirito di coesione e collaborazione tra i componenti del Collegio, sia nell'interazione con gli altri Organi Sociali e con i soggetti aziendali in genere e, in particolare, quelli preposti alla gestione del sistema di controllo interno e di gestione dei rischi.*

*Il Collegio esprime, infine, l'orientamento di valutare, nell'ambito dei principali apporti di skill, esperienze e conoscenze, anche "soft", i seguenti che ritiene confermino e integrino appropriatamente la composizione qualitativa del Collegio:*

- competenze in tema di informativa finanziaria e non finanziaria;
- competenze di Risk Management, di Governance e di Compliance in gruppi societari complessi;
- competenze e/o esperienze in tema di climate change/transizione energetica;
- esperienze in operazioni di finanza straordinaria e M&A;
- collaborazione, influenza e risoluzione dei potenziali conflitti;
- assertività, capacità di dialogo, autenticità, standing-up e capacità comunicative.

#### **Remunerazione**

*Il Collegio Sindacale ritiene opportuno menzionare il Codice di Corporate Governance<sup>150</sup>, laddove stabilisce che, per attrarre persone di adeguato "standing", la remunerazione dei componenti dell'organo di controllo deve prevedere un compenso adeguato alla competenza, alla professionalità e all'impegno richiesti dalla rilevanza del ruolo ricoperto e dalle caratteristiche dimensionali e settoriali dell'impresa e alla sua situazione, ed essere definita tenendo conto delle pratiche di remunerazione diffuse nei settori di riferimento e per società di analoghe dimensioni, considerando anche realtà e prassi estere comparabili.*

*Per valutare l'adeguatezza e l'equità della remunerazione attribuita dall'Assemblea ai componenti del Collegio, è un'utile indicazione il raffronto con i compensi riconosciuti agli Amministratori non esecutivi, considerati inclusivi della remunerazione per la partecipazione ai Comitati Endo-consiliari, anche al fine di un coerente trattamento degli organi societari.*

<sup>150</sup> Principio XV e le Raccomandazione 25 e 30.

87479/1082

### 3.9 Sistema di Controllo Interno e di Gestione dei Rischi<sup>151</sup>

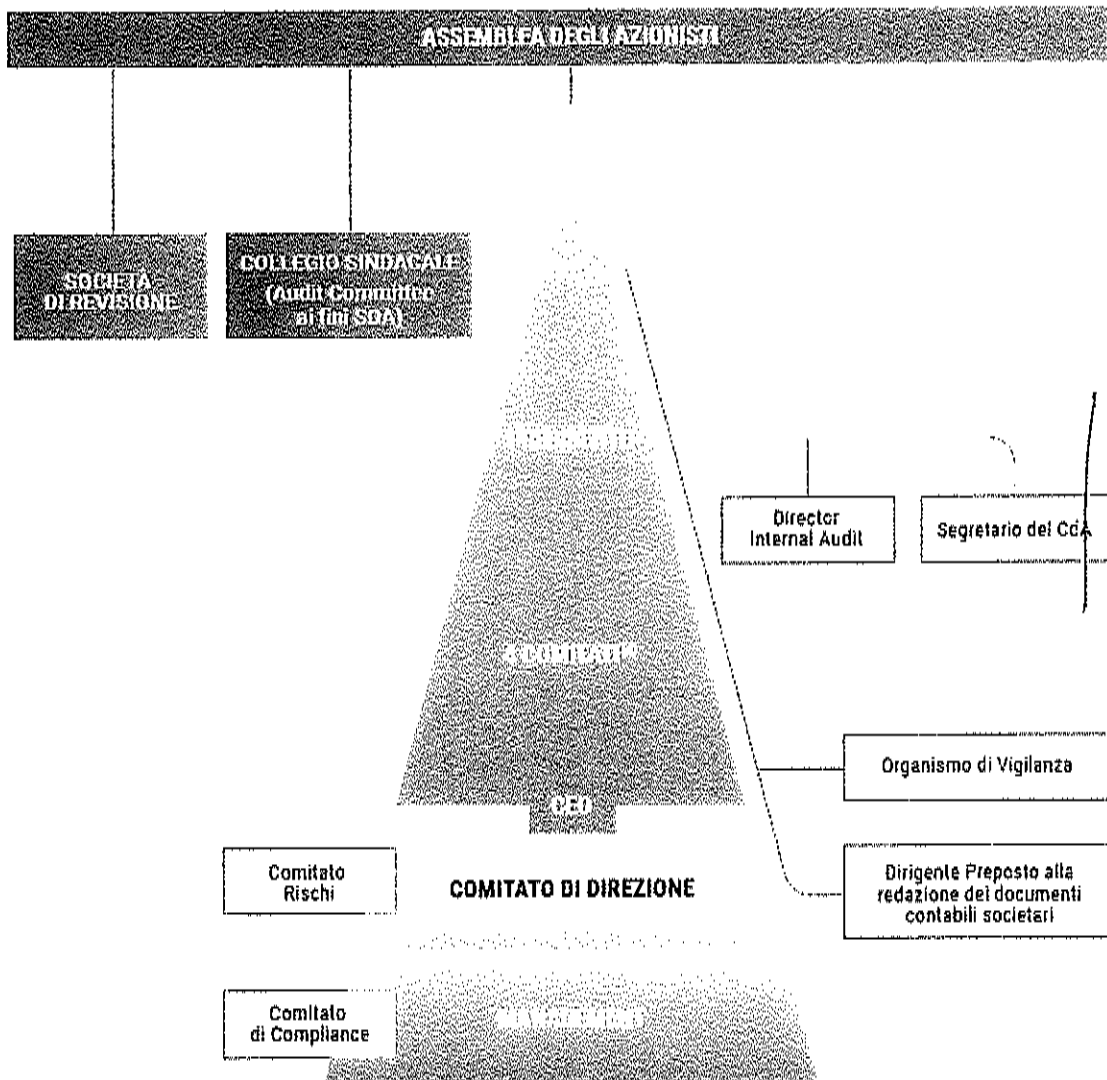

(a) Comitato Controllo e Rischi, Comitato Remunerazioni, Comitato per le Nomine e Comitato Sostenibilità e Scenari.

L'attenzione  
alla compliance

Per promuovere e mantenere un adeguato Sistema di Controllo Interno e di Gestione dei Rischi ("SCIGR"), Eni utilizza strumenti organizzativi, informativi e normativi che permettono di identificare, misurare, gestire e monitorare i principali rischi di Eni e, anche in coerenza con il Codice di Corporate Governance 2020 cui Eni ha aderito, contribuire al successo sostenibile della Società.

Questo sistema è integrato nell'assetto organizzativo, amministrativo e contabile e, più in generale, di governo societario e si fonda sulle raccomandazioni di autodisciplina, prendendo come riferimento i modelli e le best practice nazionali e internazionali, volti a consolidarne l'efficacia e l'efficienza complessiva, tenendo conto del carattere internazionale della Società.

A tale riguardo, il CoSO Report rappresenta il framework di riferimento, internazionalmente riconosciuto, per la comprensione, l'analisi e la valutazione integrata dell'efficacia del SCIGR. Gli ulteriori modelli di riferimento sono riportati nei successivi paragrafi.

<sup>151</sup> Il presente capitolo è approvato dal Consiglio di Amministrazione con il supporto del Comitato Controllo e Rischi; inoltre, la Società di revisione esprime un giudizio sulla coerenza di alcune specifiche informazioni contenute nella Relazione sul Governo Societario e gli Assetti Proprietari indicate nell'articolo 123-bis, comma 4, del Testo Unico della Finanza, con il bilancio consolidato del gruppo Eni e sulla conformità delle stesse alle norme di legge.

37479/1083

In tale contesto, particolare attenzione è dedicata alla compliance che rappresenta per Eni un fattore fondamentale per tutelare la Società dai rischi, proteggerne il patrimonio e contribuire all'efficacia e all'efficienza di tutte le attività d'impresa. A tal fine, le regole di Eni sui singoli ambiti di compliance sono concepite in ottica "risk driven" e filtrate attraverso le best practice internazionali. Il 23 dicembre 2020, il Consiglio di Amministrazione di Eni ha deliberato l'adesione al Codice di Corporate Governance 2020, le cui Raccomandazioni sono applicabili a partire dal 1° gennaio 2021. Nella riunione del 21 gennaio 2021, il Consiglio ha approvato alcune azioni di adeguamento e modalità applicative, anche migliorative, dell'art. 6 del Codice, relativo al SCIGR.

Di seguito si riportano le informazioni riguardanti l'applicazione delle Raccomandazioni del Codice di Corporate Governance 2020 (di seguito anche "Codice") e le modalità applicative, anche migliorative, deliberate dal Consiglio di Amministrazione in attuazione del Codice.

#### LINEE GENERALI DI INDIRIZZO SCIGR E NORMA ATTUATIVA

Le linee generali di indirizzo SCIGR approvate dal CdA

Le "Linee di indirizzo sul Sistema di Controllo Interno e Gestione Rischi" (di seguito anche "Linee generali di indirizzo") approvate dal Consiglio di Amministrazione, con il supporto del Comitato Controllo e Rischi e sentita la Presidente per la parte relativa alle attività di Internal Audit, danno attuazione alle Raccomandazioni del Codice e definiscono l'architettura del SCIGR, anche in termini di flussi informativi e modalità di attuazione, inderogabili per Eni SpA e per tutte le sue società controllate.

Le Linee generali di indirizzo disciplinano i principali ruoli e responsabilità aziendali in materia di SCIGR, prevedendo i principi che riguardano il coordinamento<sup>152</sup> e i flussi informativi fra i vari attori coinvolti nel SCIGR, indicando i modelli e le best practice nazionali e internazionali di riferimento, al fine di massimizzare l'efficienza del sistema, ridurre eventuali duplicazioni di attività, e garantire un efficace svolgimento dei compiti propri dell'organo di controllo<sup>153</sup>.

Le Linee generali di indirizzo sono state da ultimo modificate il 25 ottobre 2018<sup>154</sup> per recepire l'adeguamento di ruoli, responsabilità e flussi informativi in funzione del nuovo processo di Compliance Integrata ed è previsto il loro aggiornamento nel corso del 2023, in coerenza con il nuovo Sistema Normativo di Eni<sup>155</sup>.

La norma attuativa emanata dall'Amministratore Delegato, anch'essa modificata in data 26 ottobre 2018 per recepire le revisioni delle Linee generali di indirizzo, affiancandosi a quella in materia di Risk Management Integrato e quella di Compliance Integrata:

- rappresenta, sviluppa e attua in un modello integrato i diversi elementi, già esistenti, del SCIGR di Eni;
- fornisce a tutto il management di Eni un quadro di riferimento per attuare tale sistema;
- assicura al Consiglio, con cadenza semestrale sul SCIGR e trimestrale<sup>156</sup> sui rischi, una rappresentazione organica dei diversi elementi del sistema su cui basare le proprie decisioni.

A partire dal 1° gennaio 2021, ruoli, responsabilità e strumenti normativi in materia di SCIGR, nelle more del loro formale aggiornamento, tengono conto delle nuove Raccomandazioni in materia previste dal Codice nonché delle decisioni assunte dal Consiglio di Amministrazione in merito alle modalità applicative delle stesse Raccomandazioni. In particolare, nel recepire i

<sup>152</sup> Ai fini della disclosure richiesta dall'art. 6 Raccomandazione 33 lett. g) del Codice si può fare riferimento alle informazioni fornite diffusamente nella presente sezione della Relazione.

<sup>153</sup> Principio XX del Codice.

<sup>154</sup> Le Linee di indirizzo sul SCIGR erano state precedentemente emesse in data 14 marzo 2013, assorbendo le precedenti linee di indirizzo in materia di rischi che il Consiglio, previo parere del Comitato Controllo e Rischi, aveva approvato il 13 dicembre 2012.

<sup>155</sup> Per maggiori approfondimenti sul nuovo Sistema Normativo, si veda il paragrafo "Le caratteristiche del Sistema Normativo Eni" della presente Relazione.

<sup>156</sup> Con delibera del 9 maggio 2014, il Consiglio di Amministrazione ha stabilito di aumentare la frequenza dell'informativa sui rischi da semestrale a trimestrale. Tale periodicità è stata confermata in sede di recepimento del Codice, migliorando quanto raccomandato dal Codice nel Principio XIX.

1084

Principi e le Raccomandazioni del Codice in materia di SCIGR, il Consiglio, oltre ad individuare le azioni di adeguamento anche formale degli strumenti normativi aziendali in materia:

- ha confermato la periodicità semestrale per la valutazione di adeguatezza ed efficacia del SCIGR (migliorando quanto raccomandato dal Codice nel Principio XIX);
- ha previsto che il Consiglio, su proposta dell'Amministratore Delegato, e con il supporto del Comitato Controllo e Rischi, definisca, nell'ambito del Piano Quadriennale<sup>157</sup>, le linee specifiche di indirizzo annuali del SCIGR, in coerenza con le strategie della Società, e ne valuti annualmente l'attuazione, sulla base di una relazione dell'Amministratore Delegato, ferme restando le Linee di indirizzo SCIGR (il "modello SCIGR") contenute nella relativa normativa interna (migliorando quanto raccomandato dal Codice nel Principio XIX);
- ha previsto che il Consiglio, su proposta dell'Amministratore Delegato, sentiti il Comitato Controllo e Rischi e il Collegio Sindacale, definisca i principi che riguardano il coordinamento e i flussi informativi tra i diversi soggetti coinvolti nel SCIGR (modalità applicativa riferita al Principio XX e alla Raccomandazione 37).

*Scabroto*

La valutazione  
del Consiglio sul SCIGR

Da ultimo, nella riunione del 16 marzo 2023 il Consiglio di Amministrazione, esaminate tutte le Relazioni agli atti della riunione (i.e. le Relazioni del Dirigente Preposto alla redazione dei documenti contabili, la Relazione HSE 2022 con piano 2023, la Relazione di Compliance Integrata, le Relazioni del Comitato Controllo e Rischi, le Relazioni sui rischi e la Relazione sul rispetto dei limiti di rischio finanziario, nonché la Relazione sull'assetto organizzativo), sentito il parere del Comitato Controllo e Rischi, ha valutato positivamente: (i) l'adeguatezza e l'efficacia del SCIGR e del suo assetto organizzativo rispetto alle caratteristiche dell'impresa e al profilo di rischio assunto; (ii) l'adeguatezza dei poteri e mezzi a disposizione del Dirigente Preposto alla redazione dei documenti contabili societari e il rispetto effettivo delle procedure amministrative e contabili dallo stesso predisposte. Inoltre, nella medesima riunione il Consiglio di Amministrazione ha valutato adeguato l'assetto organizzativo, amministrativo e contabile della Società, delle società controllate aventi rilevanza strategica e del gruppo al 31 dicembre 2022.

*[Signature]*

#### SPECIFICHE LINEE DI INDIRIZZO ANNUALI DEL SCIGR

Nella riunione del 22 febbraio 2023, il Consiglio, su proposta dell'Amministratore Delegato, e con il supporto del Comitato Controllo e Rischi, ha definito, nell'ambito del Piano Quadriennale, specifiche Linee di indirizzo annuali del SCIGR, in coerenza con le strategie della Società. Tali Linee di indirizzo hanno l'obiettivo di garantire un'efficace attualizzazione del modello SCIGR sotto il profilo dei contenuti e, in particolare, un'efficace individuazione delle priorità di azione della Società, per l'anno di riferimento, ai fini del controllo e della gestione dei rischi. Tali linee di indirizzo: (i) sono definite nell'ambito del Piano Quadriennale, approvato dal Consiglio di Amministrazione, e quindi interconnesse ad esso; (ii) identificano le principali azioni di mitigazione attuate e pianificate con efficacia di de-risking dei top risk strategici; (iii) sono calate nell'anno di riferimento, sulla base delle tematiche «chiave» per l'anno individuate dall'Amministratore Delegato, che ha la responsabilità del processo di elaborazione e definizione del Piano Quadriennale.

Nella medesima riunione, il Consiglio ha valutato l'attuazione delle specifiche Linee di indirizzo annuali del SCIGR approvate il 17 marzo 2022, sulla base della relazione dell'Amministratore Delegato.

Di seguito si fornisce una descrizione di dettaglio dei ruoli e delle responsabilità degli attori del SCIGR di Eni, dei modelli di riferimento, dei flussi di reporting e delle valutazioni effettuate.

*[Signature]*

<sup>157</sup> Si fa riferimento al piano strategico quadriennale approvato annualmente dal Consiglio di Amministrazione di Eni.

87479/1085

### 3.10 Attori e compiti

#### 3.10.1 CONSIGLIO DI AMMINISTRAZIONE

Ruolo del Consiglio  
sulla governance  
del SCIGR

Ai sensi della delibera sui poteri riservati al Consiglio di Amministrazione del 14 maggio 2020, successivamente aggiornata nelle riunioni del 26 maggio 2022 e del 26 gennaio 2023, il Consiglio di Amministrazione di Eni SpA riveste un ruolo centrale nel SCIGR e, in particolare:

- con il supporto del Comitato Controllo e Rischi e sentita la Presidente per la parte relativa alle attività di internal audit, definisce le linee generali di indirizzo del SCIGR, in coerenza con le strategie della Società;
- approva le linee di indirizzo sull'attività di internal audit, su proposta della Presidente, d'intesa con l'Amministratore Delegato e sentito il Comitato Controllo e Rischi;
- definisce, con riferimento al Piano Quadriennale, la natura e il livello di rischio compatibile con gli obiettivi strategici della Società, sulla base di una stima di probabilità e impatto dei rischi predisposta (e, se necessario, aggiornata in corso d'anno) dalla funzione Risk Management Integrato, includendo nelle proprie valutazioni tutti gli elementi che possono assumere rilievo nell'ottica del successo sostenibile della Società;
- su proposta dell'Amministratore Delegato, e con il supporto del Comitato Controllo e Rischi, definisce annualmente nell'ambito del Piano Quadriennale, in coerenza con le strategie della Società, specifiche Linee di indirizzo del SCIGR e ne valuta annualmente l'attuazione, sulla base di una relazione dell'Amministratore Delegato, ferme restando le linee di indirizzo generali in materia contenute nella relativa normativa interna;
- definisce le linee di indirizzo in materia di gestione e controllo dei rischi finanziari, sentito il parere del Comitato Controllo e Rischi, e fissa i limiti di rischio finanziario della Società e delle sue controllate;
- con il supporto del Comitato Controllo e Rischi, approva almeno annualmente – come da ultimo nella riunione del 26 gennaio 2023 – il piano di lavoro ("Piano di Audit") predisposto dal Responsabile della funzione Internal Audit, sentiti la Presidente del Consiglio di Amministrazione, l'Amministratore Delegato e il Collegio Sindacale<sup>158</sup>; approva, inoltre – come da ultimo avvenuto nella riunione del 26 gennaio 2023 – su proposta della Presidente del Consiglio di Amministrazione, d'intesa con l'Amministratore Delegato, con il supporto del Comitato Controllo e Rischi e sentito il Collegio Sindacale, il budget della funzione Internal Audit, assicurando che il Responsabile della funzione Internal Audit sia dotato delle risorse adeguate all'espletamento delle proprie responsabilità<sup>159</sup>;
- approva il Modello di gestione, vigilanza e controllo dei rischi di Salute, Sicurezza e Ambiente, Security ed Incolumità pubblica della Società, e le sue modifiche sostanziali.

Inoltre, il Consiglio:

- ha istituito al suo interno un Comitato Controllo e Rischi, con il compito di supportarlo nelle proprie valutazioni e decisioni relative al SCIGR, nonché in relazione all'approvazione delle relazioni periodiche di carattere finanziario e non finanziario;
- ha attribuito all'Amministratore Delegato, incaricato dell'istituzione e del mantenimento del SCIGR (di seguito anche solo "CEO"), il compito di dare esecuzione alle Linee di indirizzo e di sovrintendere al SCIGR;
- su proposta della Presidente, d'intesa con il CEO, con il supporto del Comitato Controllo e Rischi e sentito il Collegio Sindacale: (i) nomina e revoca il Responsabile della funzione Internal Audit, con il supporto del Comitato per le Nomine e (ii)

<sup>158</sup> Nella riunione del 28 luglio 2022 il Consiglio di Amministrazione ha approvato la revisione del Piano di Audit 2022.

<sup>159</sup> In presenza di situazioni eccezionali e urgenti che richiedano la disponibilità di risorse eccedenti il budget, il Responsabile della funzione Internal Audit informa la Presidente del Consiglio di Amministrazione che propone al Consiglio l'approvazione dell'"extra-budget", d'intesa con l'Amministratore Delegato, previo parere favorevole del Comitato Controllo e Rischi e sentito il Collegio Sindacale.

1086

definisce la struttura di remunerazione dello stesso Responsabile coerentemente con le politiche retributive della Società;

- con il supporto del Comitato Controllo e Rischi, effettua la scelta relativa all'attribuzione delle funzioni di vigilanza e ai criteri di composizione dell'organismo di vigilanza ex D.Lgs. 231/2001 e, su proposta dell'Amministratore Delegato, d'intesa con la Presidente: (i) sentito il Comitato per le Nomine e, per i componenti esterni, anche il parere del Collegio Sindacale, nomina e revoca i componenti dell'Organismo di Vigilanza di cui al D.Lgs. n. 231 del 2001, determinandone la composizione e (ii) stabilisce il compenso dei componenti dell'Organismo di Vigilanza. Su proposta dell'Organismo di Vigilanza, approva il relativo "budget" annuale;
- nomina, previa valutazione del possesso dei requisiti di professionalità e di onorabilità, e revoca il Dirigente Preposto alla redazione dei documenti contabili societari, su proposta dell'Amministratore Delegato, d'intesa con la Presidente, sentito il Comitato per le Nomine, previo parere favorevole del Collegio Sindacale. Il Consiglio valuta periodicamente il possesso dei requisiti di onorabilità previsti dalla normativa vigente in capo al Dirigente preposto alla redazione dei documenti contabili societari;
- ha individuato, in occasione del recepimento del Codice, nelle funzioni Risk Management Integrato e Compliance Integrata le funzioni che, ferme successive ulteriori valutazioni, si considerano comprese nella definizione di "altre funzioni aziendali coinvolte nei controlli" di cui alla Raccomandazione 32, lett. e) del Codice; in tale occasione, ai fini della Raccomandazione 33, lett. d) del Codice, ha confermato le decisioni già assunte in merito alla nomina dei responsabili di queste due funzioni, per cui è prevista l'intesa di Amministratore Delegato e la Presidente e, nella riunione del 16 marzo 2023, viste le osservazioni del Comitato Controllo e Rischi, ha valutato adeguate: (i) le risorse e professionalità delle citate funzioni in ossequio alla previsione di cui alla Raccomandazione 33, lett. d) del Codice; (ii) le risorse assegnate al Responsabile della funzione Internal Audit, in ossequio alla previsione di cui alla raccomandazione 33, lett. b), del Codice.

Scalvato

~

#### ATTIVITÀ DEL CONSIGLIO DI AMMINISTRAZIONE

Le valutazioni e le decisioni del Consiglio

Per svolgere le proprie attività di gestione e supervisione strategica, il Consiglio, con il supporto del Comitato Controllo e Rischi:

- esamina i principali rischi aziendali, identificati dall'Amministratore Delegato, tenendo conto delle caratteristiche delle attività svolte dalla Società e dalle sue controllate, e dallo stesso sottoposti al Consiglio di Amministrazione almeno trimestralmente;
- valuta semestralmente, l'adeguatezza del SCIGR rispetto alle caratteristiche dell'impresa e al profilo di rischio assunto e la sua efficacia, nonché l'adeguatezza dei poteri e mezzi del Dirigente Preposto alla redazione dei documenti contabili societari e il rispetto effettivo delle procedure amministrative e contabili predisposte da detto Dirigente;
- valuta annualmente l'adeguatezza dell'assetto organizzativo del SCIGR rispetto alle caratteristiche dell'impresa e al profilo di rischio assunto nonché la sua efficacia, salvo modifiche che rendano necessario un aggiornamento semestrale, tenendone conto anche ai fini della valutazione dell'adeguatezza del SCIGR di cui al punto precedente;
- valuta, sentito il Collegio Sindacale, i risultati esposti dal revisore legale nell'eventuale lettera di suggerimenti nonché nella relazione aggiuntiva, corredata da eventuali osservazioni del Collegio Sindacale stesso, che informa altresì il Consiglio dell'esito della revisione legale. Nella riunione del 23 giugno 2022 il Consiglio, sentite le valutazioni del Comitato Controllo e Rischi e del Collegio Sindacale, ha condiviso i risultati esposti dal revisore legale nella lettera di suggerimenti relativa all'esercizio 2021.

Scalvato



11/10/2017

## 3.10.2 PRESIDENTE DEL CONSIGLIO DI AMMINISTRAZIONE

Il ruolo del Presidente in  
materia di controlli  
interni

Nell'ambito del Consiglio, la Presidente, ferme le altre attribuzioni di legge, di Statuto e derivanti dal sistema di governance della Società, come delineato in base al Codice, ha un ruolo rilevante in relazione:

- alle proposte di nomina e revoca dei principali organi e organismi della Società di controllo (Organismo di Vigilanza, Dirigente Preposto alla redazione dei documenti contabili societari, Responsabile della funzione Risk Management Integrato, Responsabile della funzione Compliance Integrata e Responsabile della funzione Internal Audit). In particolare, gestisce il rapporto gerarchico tra il Consiglio di Amministrazione e il Responsabile della funzione Internal Audit<sup>160</sup>, sottopone al Consiglio<sup>161</sup>, d'intesa con l'Amministratore Delegato, le proposte di nomina, revoca e struttura di remunerazione del Responsabile della funzione Internal Audit, nonché la proposta di budget per assicurare l'adeguatezza delle risorse a questi assegnate per l'espletamento delle proprie responsabilità;
- alle principali norme che disciplinano le attività di internal audit (i) proponendone le linee di indirizzo al Consiglio di Amministrazione (Internal Audit Charter), d'intesa con l'Amministratore Delegato e sentito il Comitato Controllo e Rischi e (ii) approvando la normativa interna ("Management System Guideline") relativa alle attività di internal audit, sentito l'Amministratore Delegato e il Comitato Controllo e Rischi. È, inoltre, sentita nell'approvazione delle Linee generali di indirizzo SCIGR per la parte relativa alle attività di internal audit, nonché del Piano di Audit;
- ai flussi informativi sulle attività della funzione Internal Audit, ricevendo – contestualmente all'Amministratore Delegato, al Comitato Controllo e Rischi e al Collegio Sindacale – le risultanze di ciascun intervento di audit, le relazioni periodiche contenenti adeguate informazioni sull'attività della funzione, sulle modalità con cui è condotta la gestione dei rischi, nonché sul rispetto dei piani definiti per il loro contenimento, oltre a specifiche relazioni, predisposte in caso di eventi di particolare rilevanza. La Presidente è, inoltre, informata, contestualmente al Presidente del Comitato Controllo e Rischi e al Presidente del Collegio Sindacale, qualora l'Amministratore Delegato richieda alla funzione Internal Audit lo svolgimento di verifiche su specifiche aree operative e sul rispetto delle regole e procedure interne nell'esecuzione di operazioni aziendali;
- alla richiesta di svolgimento di verifiche su specifiche aree operative e sul rispetto delle regole e procedure interne nell'esecuzione di operazioni aziendali, che può chiedere al Responsabile della funzione Internal Audit, dandone contestuale comunicazione all'Amministratore Delegato, al Presidente del Comitato Controllo e Rischi e al Presidente del Collegio Sindacale;
- alle attività dell'Organismo di Vigilanza di Eni SpA: il Modello 231 prevede infatti che la Presidente riceve dall'Organismo di Vigilanza, unitamente all'Amministratore Delegato, una preventiva informativa delle comunicazioni ad evento indirizzate al Consiglio di Amministrazione ove risultino accertati fatti di particolare materialità o significatività; riceve inoltre informativa in caso di potenziale inosservanza del Modello 231 da parte di uno o più Consiglieri e/o componenti del Collegio Sindacale e/o membri dell'Organismo stesso per la successiva informativa al Consiglio.

## 3.10.3 COLLEGIO SINDACALE

L'attività di vigilanza  
del Collegio Sindacale  
sui rischi

Il Collegio Sindacale svolge le funzioni ad esso attribuite ai sensi di legge e in particolare, oltre a quanto previsto dall'art. 149 del Testo Unico della Finanza, vigila sul processo di informativa finanziaria e sull'efficacia dei sistemi di controllo interno e di gestione del rischio, in coerenza con quanto previsto dal Codice, anche nella veste di "Comitato per il Controllo Interno e la

<sup>160</sup> Fatto salvo quanto previsto in relazione alla nomina, revoca, remunerazione e budget del responsabile, di cui alla nota seguente, nonché la dipendenza funzionale dello stesso responsabile dal Comitato Controllo e Rischi e dal CEO.

<sup>161</sup> Sulle proposte il Consiglio decide con il supporto del Comitato Controllo e Rischi e sentito il Collegio Sindacale. Con riferimento alla proposta di nomina e revoca si esprime anche il Comitato per le Nomine.

07/09/2010

Revisione Contabile" ("CCIRC") ai sensi del D.Lgs. n. 39/2010 e di "Audit Committee" ai fini della normativa statunitense. I compiti del Collegio Sindacale sono descritti nella sezione dedicata al "Collegio Sindacale" della presente Relazione.

L'attività di vigilanza sul generale processo di gestione dei rischi aziendali è svolta attraverso incontri con i responsabili delle principali aree di business e delle principali aree funzionali, tra cui il Responsabile del Risk Management Integrato e il Dirigente Preposto alla redazione dei documenti contabili societari, la partecipazione alle riunioni del Consiglio di Amministrazione e degli altri Comitati Consiliari e lo scambio informativo con la Società di Revisione. Il Collegio, inoltre, incontra periodicamente l'Organismo di Vigilanza.

*Handwritten signature*

I flussi informativi e il coordinamento con altri organi e funzioni

In tale ambito, il Collegio Sindacale è destinatario dei flussi informativi necessari per l'esercizio dei propri compiti e riceve le relazioni rese e i giudizi espressi dagli organi e dalle funzioni aziendali competenti in materia di gestione dei rischi.

Nei paragrafi dedicati al Comitato Controllo e Rischi e alla funzione Internal Audit sono indicate le modalità di coordinamento con il Collegio Sindacale.

Nello svolgimento delle proprie funzioni il Collegio si avvale delle strutture della Società, in particolare dell'Internal Audit e della funzione Amministrazione e Bilancio.

Per informazioni in merito alle attività svolte dal Collegio Sindacale si rimanda alla Relazione all'Assemblea degli Azionisti redatta ai sensi dell'art. 153 del Testo Unico della Finanza.

*Handwritten signature*

#### 3.10.4 COMITATO CONTROLLO E RISCHI

Il Comitato Controllo e Rischi, costituito in Eni nel 1994<sup>162</sup>, conformemente alle raccomandazioni del Codice, è istituito all'interno del Consiglio di Amministrazione con il compito di supportare le valutazioni e le decisioni dello stesso relative al SCIGR e all'approvazione delle relazioni periodiche di carattere finanziario e non finanziario<sup>163</sup>.

Le relazioni periodiche per il Consiglio di Amministrazione vengono rilasciate dal Comitato, come previsto dalla Raccomandazione 35, lett. h) del Codice, in occasione dell'approvazione della Relazione finanziaria annuale e semestrale, e contengono informazioni sull'attività svolta, nonché il giudizio del Comitato sull'adeguatezza del SCIGR. Le stesse sono elaborate dal Comitato tenendo conto di quanto rappresentato, nelle rispettive relazioni periodiche, dal Dirigente Preposto alla redazione dei documenti contabili societari, dal Responsabile della funzione Internal Audit, dall'Organismo di Vigilanza di Eni SpA, dal Responsabile Risk Management Integrato e, in generale, sulla base delle evidenze acquisite nello svolgimento delle proprie funzioni.

Il ruolo consultivo del Comitato nei confronti del Consiglio

Ai sensi del proprio Regolamento, anche in attuazione delle raccomandazioni del Codice, il Comitato supporta il Consiglio di Amministrazione attraverso un'attività di istruttoria, in esito alla quale formula valutazioni e/o pareri, in particolare riguardo:

- la definizione delle Linee di indirizzo generali del SCIGR (modello SCIGR), in coerenza con le strategie della Società, in modo che i principali rischi afferenti alla Società e alle sue controllate risultino correttamente identificati, nonché adeguatamente misurati, gestiti e monitorati, esprimendo al riguardo il parere richiesto dalla normativa interna in materia; anche assistendo a tal fine il Consiglio di Amministrazione nella determinazione del grado di compatibilità dei rischi con una gestione dell'impresa coerente con gli obiettivi strategici individuati ed esaminando

*Handwritten signature*

<sup>162</sup> Il Comitato per il controllo interno, costituito all'interno del Consiglio di Amministrazione per la prima volta il 9 febbraio 1994, ha assunto la denominazione di "Comitato Controllo e Rischi" con delibera del Consiglio di Amministrazione del 31 luglio 2012, in ossequio alle raccomandazioni del Codice di Autodisciplina del 2011.

<sup>163</sup> Per maggiori approfondimenti sulla composizione del Comitato si rinvia al paragrafo sul "Comitato Controllo e Rischi" del Consiglio di Amministrazione della presente Relazione.

87470/1089

preliminarmente i principali rischi aziendali, identificati tenendo conto delle caratteristiche delle attività svolte dalla Società e dalle sue controllate;

- la definizione, nell'ambito del Piano Quadriennale, delle specifiche Linee di Indirizzo annuali del SCIGR, proposte dall'Amministratore Delegato, in coerenza con le strategie della Società, nonché la valutazione annuale circa l'attuazione di dette linee di indirizzo, sulla base della Relazione allo scopo predisposta dall'Amministratore Delegato;
- con cadenza semestrale, l'adeguatezza del SCIGR rispetto alle caratteristiche dell'impresa e al profilo di rischio assunto, nonché la sua efficacia. A tal fine, in occasione dell'approvazione della Relazione finanziaria annuale e semestrale, sottopone al Consiglio una Relazione sull'attività svolta nel cui ambito esprime la propria valutazione sull'adeguatezza complessiva del SCIGR;
- le linee fondamentali del Sistema Normativo e gli strumenti normativi da portare in approvazione al Consiglio di Amministrazione, le loro modifiche o aggiornamenti, nonché, su richiesta dell'Amministratore Delegato, specifici aspetti inerenti agli strumenti attuativi delle linee fondamentali, esprimendo al riguardo il parere richiesto dalla normativa interna in materia;
- le linee di indirizzo in materia di gestione e controllo dei rischi finanziari, esprimendo al riguardo il parere richiesto dalla normativa interna in materia;
- le proposte riguardanti la nomina, la revoca e, coerentemente con le politiche aziendali, la definizione della struttura di remunerazione fissa e variabile del Responsabile della funzione Internal Audit, nonché l'adeguatezza delle risorse a quest'ultimo assegnate (budget della funzione Internal Audit) per l'espletamento delle proprie responsabilità, esprimendo al riguardo il parere richiesto dalla normativa interna in materia;
- con cadenza almeno annuale, il Piano di Audit predisposto dal Responsabile della funzione Internal Audit, esprimendo al riguardo il parere richiesto dalla normativa interna in materia (linee di indirizzo sull'attività di internal audit - Internal Audit Charter);
- la valutazione di opportunità di adottare misure per garantire l'efficacia e l'imparzialità di giudizio delle unità Risk Management Integrato e Compliance Integrata e delle altre eventuali funzioni coinvolte nei controlli individuate dal CdA, nonché la verifica annuale che le medesime siano dotate di adeguate professionalità e risorse;
- la scelta relativa all'attribuzione delle funzioni di vigilanza ex D.Lgs. n. 231/2001 e ai criteri di composizione dell'organismo di vigilanza ex D.Lgs. n. 231/2001 di cui si dà conto nella Relazione sul Governo Societario;
- l'esame delle informative sul SCIGR, anche a seguito di incontri periodici con le strutture preposte della Società;
- le indagini e gli esami svolti da terzi in merito al SCIGR;
- i risultati esposti dalla Società di revisione nella eventuale lettera di suggerimenti e nella relazione aggiuntiva, indirizzata al Collegio Sindacale. La relazione aggiuntiva è corredata da eventuali osservazioni del Collegio Sindacale;
- la descrizione, nell'ambito della Relazione sul Governo Societario, delle principali caratteristiche del SCIGR e delle modalità di coordinamento tra i soggetti in esso coinvolti, con indicazione dei modelli e delle best practice nazionali e internazionali di riferimento, e l'espressione della valutazione complessiva sull'adeguatezza del Sistema stesso;
- l'adozione e modifica delle regole per la trasparenza e la correttezza sostanziale e procedurale delle operazioni con parti correlate e di quelle nelle quali un amministratore o un sindaco sia portatore di un interesse in proprio o per conto di terzi, esprimendo al riguardo il parere richiesto dalla normativa, anche interna, in materia e svolgendo gli ulteriori compiti ad esso assegnati dal Consiglio di Amministrazione, anche con riferimento all'esame e al rilascio di un parere su

11/11/2018 Moso

determinate tipologie di operazioni, ad esclusione di quelle aventi ad oggetto le remunerazioni<sup>164</sup>;

- la proposta dell'Amministratore Delegato per la definizione dei principi che riguardano il coordinamento e i flussi informativi tra i diversi soggetti coinvolti nel SCIGR.

Inoltre, il Comitato, nel coadiuvare il Consiglio di Amministrazione:

- valuta, sentiti il Dirigente preposto alla redazione dei documenti contabili societari e il Revisore Legale e il Collegio Sindacale, il corretto utilizzo dei principi contabili e la loro omogeneità ai fini della redazione del bilancio consolidato, rilasciando il proprio parere preliminarmente all'approvazione da parte del Consiglio di Amministrazione;
- esamina e valuta le Relazioni predisposte dal Dirigente Preposto alla redazione dei documenti contabili societari sulla cui base esprime un parere al Consiglio di Amministrazione in merito all'adeguatezza dei poteri e mezzi assegnati al Dirigente Preposto stesso e all'effettivo rispetto delle procedure amministrative e contabili, affinché il Consiglio possa esercitare i compiti di vigilanza previsti dalla legge in materia;
- valuta l'idoneità dell'informazione periodica, finanziaria e non finanziaria, a rappresentare correttamente il modello di business, le strategie della Società, l'impatto della sua attività e le performance conseguite, esprimendo al riguardo un parere al Consiglio e coordinandosi con il Comitato Sostenibilità e Scenari;
- esamina il contenuto dell'informazione periodica a carattere non finanziario rilevante ai fini del SCIGR;
- esprime pareri al Consiglio di Amministrazione su specifici aspetti inerenti alla identificazione dei principali rischi aziendali;
- su richiesta del Consiglio supporta, con un'adeguata attività istruttoria, le valutazioni e le decisioni del Consiglio di Amministrazione relative alla gestione di rischi derivanti da fatti pregiudizievoli di cui il Consiglio di Amministrazione sia venuto a conoscenza;
- sovrintende alle attività della funzione Internal Audit e a tal fine ne monitora l'autonomia, l'adeguatezza, l'efficacia e l'efficienza, in relazione ai compiti che il Consiglio, e per esso la Presidente, ha in materia, affinché tali attività siano svolte assicurando il mantenimento delle necessarie condizioni di indipendenza e con la dovuta obiettività, competenza e diligenza professionali nel rispetto di quanto prescritto dal Codice Etico di Eni SpA e dagli standard internazionali, nonché nei termini previsti dalle linee di indirizzo sull'attività di internal audit (Internal Audit Charter). In particolare, il Comitato:
  - a) esamina e valuta, al momento della nomina, la presenza in capo al Responsabile della funzione Internal Audit delle caratteristiche di onorabilità, professionalità, competenza ed esperienza necessarie, e ne valuta annualmente il mantenimento;
  - b) esamina le risultanze delle attività di audit svolte dalla funzione Internal Audit e le relazioni periodiche da essa predisposte e contenenti adeguate informazioni sull'attività svolta, sulle modalità con cui viene condotta la gestione dei rischi, sul rispetto dei piani definiti per il loro contenimento, nonché la valutazione sull'idoneità del SCIGR; esamina inoltre, le relazioni predisposte tempestivamente dalla funzione Internal Audit su eventi di particolare rilevanza;
  - c) esamina le informazioni ricevute dalla funzione Internal Audit ed esprime tempestivamente al Consiglio di Amministrazione le proprie valutazioni di competenza nel caso di:
    - gravi carenze nel sistema di prevenzione delle irregolarità ed atti fraudolenti oppure irregolarità o atti fraudolenti commessi da membri della direzione o da dipendenti che ricoprono un ruolo rilevante nel disegno o nel funzionamento del SCIGR;
    - circostanze che possono creare pregiudizio al mantenimento delle condizioni di indipendenza dell'Internal Audit e delle attività di Auditing;

Il Comitato  
e l'Internal Audit

L'esame delle relazioni  
e comunicazioni degli  
organi e funzioni  
di controllo

di Calabrese

com

<sup>164</sup> Per maggiori informazioni, si rinvia al paragrafo "Management System Guideline Operazioni con Interessi degli Amministratori e Sindaci e Operazioni con Parti Correlate" della presente Relazione.

87478/1091

- d) può affidare alla funzione Internal Audit lo svolgimento di verifiche su specifiche aree operative, dandone contestuale comunicazione al Consiglio di Amministrazione, per il tramite della Presidente, all'Amministratore Delegato e alla Presidente del Collegio Sindacale, salvo che non sussistano conflitti di interesse.

Il Comitato inoltre esamina e valuta:

- le comunicazioni e le informazioni ricevute dal Collegio Sindacale e dai suoi componenti in merito al SCIGR, anche con riferimento agli esiti dell'attività di istruttoria curate dall'Internal Audit a fronte delle segnalazioni ricevute anche in forma anonima;
- le relazioni semestrali emesse dall'Organismo di Vigilanza, nonché le informative tempestive rese dall'Organismo, previa informativa alla Presidente del Consiglio di Amministrazione e all'Amministratore Delegato, in merito ad eventuali fatti di particolare materialità o significatività accertati nell'esercizio dei compiti ad esso assegnati.

Il Comitato e la funzione  
Affari Legali

In caso di indagini e procedimenti giudiziari, in corso in Italia e/o all'estero, che riguardano l'Amministratore Delegato e/o la Presidente della Società e/o un Consigliere di Amministrazione e/o un primo riporto dell'Amministratore Delegato, anche cessati dalla carica, in relazione a reati contro la pubblica amministrazione e/o reati societari e/o reati ambientali, riferibili al mandato e all'ambito di responsabilità, nei quali il Consiglio di Amministrazione valuti possa sussistere un interesse dell'Amministratore Delegato, ai sensi dell'art. 2391 del Codice Civile, il Consiglio, al fine di assicurare l'autonomia di giudizio della funzione legale, nell'interesse della Società, fornisce alla funzione legale, in via esclusiva, le necessarie indicazioni sulle sue attività, con il supporto del Comitato. In particolare, il Consiglio si avvale del Comitato al fine di accertare la qualificazione giuridica dei fatti oggetto di indagine e procedimenti, di acquisire dalla funzione legale tutte le informazioni necessarie su dette indagini e procedimenti, di verificarne la completezza e correttezza, di tenerlo informato sullo svolgimento di dette indagini e procedimenti e di proporgli le indicazioni da fornire alla funzione legale.

I flussi informativi  
con il Collegio Sindacale

Il Collegio Sindacale e il Comitato si scambiano tempestivamente le informazioni rilevanti per l'espletamento dei rispettivi compiti e per il coordinamento in quanto opportuno delle attività nelle aree di competenza.

Per il resoconto dettagliato delle attività svolte dal Comitato nel 2022 si rinvia allo specifico paragrafo della Relazione.

### 3.10.0 AMMINISTRATORE DELEGATO, QUALE INCARICATO DELL'ISTITUZIONE E DEL MANTENIMENTO DEL SISTEMA DI CONTROLLO INTERNO E DI GESTIONE DEI RISCHI

L'Amministratore  
Delegato quale  
incaricato  
dell'istituzione e del  
mantenimento di un  
efficace Sistema di  
Controllo Interno e di  
Gestione dei Rischi

L'Amministratore Delegato nella sua veste di CEO di Eni SpA, ai sensi del Codice di Corporate Governance (Raccomandazione 32, lett. b) è incaricato dell'istituzione e del mantenimento di un efficace SCIGR. A tal fine, anche in attuazione delle Raccomandazioni del Codice:

- cura l'identificazione dei principali rischi aziendali, tenendo conto delle caratteristiche delle attività svolte da Eni SpA e dalle sue controllate, e li sottopone almeno trimestralmente al Consiglio di Amministrazione;
- dà esecuzione alle Linee di indirizzo in materia di SCIGR definite dal Consiglio, e cura la relativa progettazione, realizzazione e gestione;
- verifica costantemente l'adeguatezza ed efficacia del SCIGR, curandone l'adattamento all'operatività aziendale e alle norme vigenti.

Con riferimento al Sistema di Controllo Interno sull'informativa finanziaria, questi compiti sono svolti nel rispetto del ruolo attribuito dalla legge al Dirigente Preposto alla redazione dei documenti contabili societari<sup>165</sup>.

<sup>165</sup> Per maggiori approfondimenti si rinvia al paragrafo "Dirigente Preposto alla redazione dei documenti contabili societari" della presente Relazione.

27/08/2022

*Handwritten signature*

L'Amministratore Delegato e l'Internal Audit

L'Amministratore Delegato può chiedere alla funzione Internal Audit lo svolgimento di verifiche su specifiche aree operative e sul rispetto delle regole e procedure interne nell'esecuzione di operazioni aziendali.

In tal caso l'Amministratore Delegato ne dà contestuale comunicazione alla Presidente del Consiglio di Amministrazione, al Presidente del Comitato Controllo e Rischi e al Presidente del Collegio Sindacale.

L'Amministratore Delegato riferisce tempestivamente al Comitato Controllo e Rischi in merito a problematiche e criticità emerse nello svolgimento della propria attività o di cui abbia avuto comunque notizia, affinché il Comitato possa prendere le opportune iniziative.

3.10.6 INTERNAL AUDIT

La funzione Internal Audit svolge un ruolo primario nel processo di verifica e valutazione del SCIGR, con il compito, principalmente, di:

- verificare l'operatività e idoneità del SCIGR Eni nel suo complesso, sia in via continuativa sia in relazione a specifiche necessità nel rispetto degli standard internazionali e attraverso un Piano di Audit approvato dal Consiglio di Amministrazione, nonché che lo SCIGR sia funzionante, adeguato e coerente con le Linee di indirizzo definite dal Consiglio, fornendo valutazioni e raccomandazioni ai fine di promuoverne l'efficienza e l'efficacia;
- fornire supporto specialistico al vertice aziendale e al management in materia di SCIGR Eni, per promuovere e favorire l'efficienza, l'efficacia e l'integrazione dei controlli nei processi aziendali.

*Handwritten checkmark*

Le Linee di indirizzo sull'Internal Audit del Consiglio (Internal Audit Charter)

Come previsto dagli standard internazionali per la pratica professionale dell'internal auditing, il Consiglio di Amministrazione ha approvato, da ultimo il 19 settembre 2019, l'Internal Audit Charter<sup>166</sup> che, in coerenza con le Linee di indirizzo generali del SCIGR e le strategie della Società approvate dal Consiglio, definisce le finalità, i poteri e le responsabilità dell'Internal Audit.

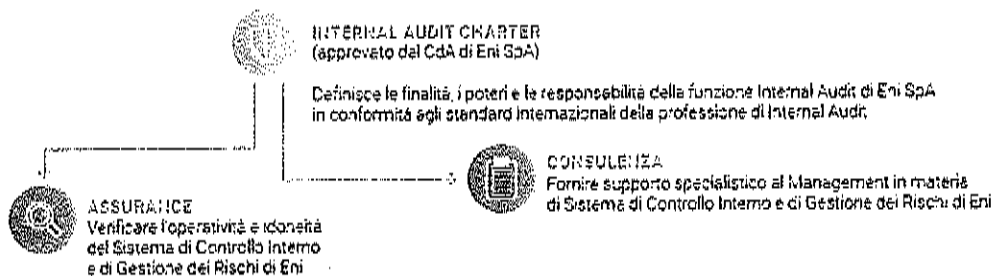

ATTIVITÀ DELL'INTERNAL AUDIT DI ENI SPA

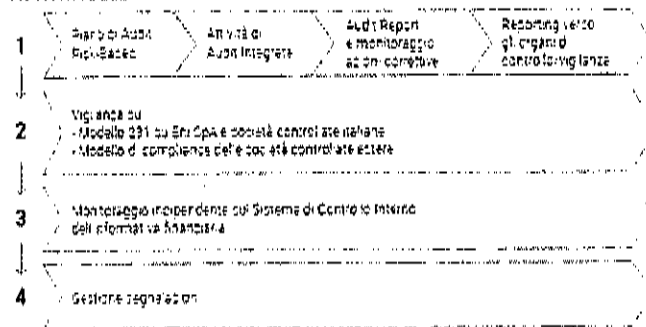

HIGHLIGHT GESTIONALI (DATI DEL 2022)

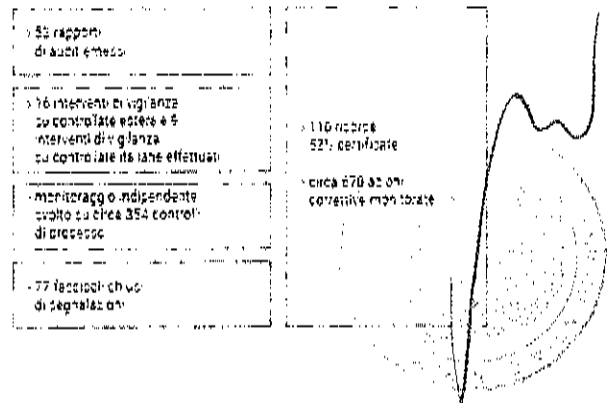

<sup>166</sup> Per Internal Audit Charter si intendono le linee di indirizzo sulle attività di internal audit approvate dal Consiglio di Amministrazione (per la prima volta nel 2008) i cui contenuti sono integrati nella Management System Guideline Internal Audit. Per maggiori dettagli si rinvia al relativo paragrafo nell'ambito del Sistema Normativo di Eni.

87479/1093

La dipendenza del  
Responsabile della  
funzione Internal Audit  
e il processo di nomina

Aderendo alle *best practice* in materia, il Consiglio ha stabilito che il Responsabile della funzione Internal Audit dipenda gerarchicamente dal Consiglio stesso e, per esso, dalla Presidente, fatto salvo quanto previsto in relazione alla nomina, revoca, remunerazione e budget del responsabile e la dipendenza funzionale del Responsabile dal Comitato Controllo e Rischi e dal CEO <sup>167</sup>.

Le regole di governance che sovrintendono alla nomina e revoca del Responsabile della funzione Internal Audit sono volte a garantirne la massima indipendenza.

Infatti, migliorando le Raccomandazioni del Codice, il Responsabile della funzione Internal Audit è nominato dal Consiglio di Amministrazione, previo parere del Comitato Controllo e Rischi e del Comitato per le Nomine e sentito il Collegio Sindacale, su proposta della Presidente del Consiglio di Amministrazione d'intesa con l'Amministratore Delegato.

La revoca del Responsabile della funzione Internal Audit avviene con le stesse modalità previste per la nomina.

Il Responsabile della funzione Internal Audit riferisce altresì al Collegio Sindacale di Eni SpA, anche in quanto "Audit Committee" ai sensi della legislazione statunitense.

Il ruolo del Comitato  
Controllo e Rischi

In vista della nomina, il Comitato Controllo e Rischi valuta il profilo del candidato e le caratteristiche di onorabilità, professionalità, competenza ed esperienza necessarie allo svolgimento dell'incarico, nonché le eventuali incompatibilità, anche in termini di conflitto di interesse, come quelle relative a precedenti attività o funzioni ricoperte presso la Società e/o società controllate, e con riferimento a relazioni <sup>168</sup> con soggetti che abbiano responsabilità operative nell'ambito di Eni; lo stesso Comitato valuta annualmente il mantenimento delle citate caratteristiche.

Il Comitato Controllo e Rischi monitora l'autonomia, l'adeguatezza, l'efficacia e l'efficienza della funzione Internal Audit e ne sovrintende alle attività, in relazione ai compiti che il Consiglio di Amministrazione, e per esso la Presidente, ha in materia.

Il Responsabile della funzione Internal Audit, così come tutto il personale della funzione, non è responsabile di alcuna area operativa e ha accesso diretto alle informazioni utili per lo svolgimento del proprio incarico.

Remunerazione e  
budget

Il Consiglio di Amministrazione, su proposta della Presidente, d'intesa con l'Amministratore Delegato, previo parere del Comitato Controllo e Rischi e sentito il Collegio Sindacale di Eni SpA, approva, inoltre, la struttura di remunerazione fissa e variabile del Responsabile della funzione Internal Audit, coerentemente con le politiche retributive della Società, e il budget della funzione Internal Audit, assicurando che il Responsabile sia dotato delle risorse adeguate all'espletamento delle responsabilità a questi attribuite.

Il 21 gennaio 2021 il Consiglio di Amministrazione di Eni SpA, con il parere del Comitato Controllo e Rischi e del Comitato per le Nomine e sentito il Collegio Sindacale, su proposta della Presidente del Consiglio di Amministrazione d'intesa con l'Amministratore Delegato, ha nominato il Director Gianfranco Cariola quale Responsabile della funzione Internal Audit, il quale ha assunto la carica con decorrenza 1° aprile 2021.

Sono di seguito descritti l'ambito, le attività e le responsabilità della funzione Internal Audit così come disciplinati nell'Internal Audit Charter.

<sup>167</sup> Il CEO interviene, nella nomina del Responsabile della funzione Internal Audit nonché nelle altre attività descritte nel presente paragrafo, in qualità di incaricato dell'istituzione e del mantenimento di un efficace SCIGR.

<sup>168</sup> Ricentrano nelle suddette relazioni quelle (i) personali (convivente, fidanzato/a), (ii) familiari (genitori, figli, moglie/ marito, altri parenti entro il 2° grado e affini), (iii) economiche/patrimoniali, con dipendenti del Gruppo Eni, come pure con consulenti/prestatori d'opera intellettuale.

2019/10/24

## AMBITO E ATTIVITÀ DELL'INTERNAL AUDIT

### Ambito

La funzione Internal Audit svolge le attività di competenza con riferimento a:

- Eni SpA;
- società controllate direttamente o indirettamente da Eni SpA, escluse le società quotate dotate di un proprio presidio di Internal Audit;
- società partecipate, in virtù di specifici accordi;
- terze parti considerate a maggior rischio, ove previsto nei relativi contratti stipulati con Eni.

Le società che, in virtù delle leggi applicabili, devono dotarsi di un proprio presidio di Internal Audit, per cogliere sinergie operative, affidano, ove possibile, le attività di internal audit alla funzione Internal Audit di Eni SpA, attraverso specifici accordi.

### Attività

Sono oggetto delle attività di verifica, senza alcuna esclusione, tutte le funzioni, unità, processi e/o sotto-processi, sistemi informatici aziendali (inclusi i sistemi di rilevazione contabile), con riferimento ai rischi, e conseguenti obiettivi, di:

- efficacia ed efficienza dei processi aziendali;
- affidabilità delle informazioni fornite agli organi sociali e al mercato;
- rispetto di leggi, regolamenti, statuto sociale e normative applicabili, con particolare riguardo al Modello 231 di Eni SpA, ai Modelli di compliance in materia di responsabilità amministrativa di impresa per le controllate di Eni SpA, alla MSG Anti-Corruzione e relativi strumenti normativi, nonché agli altri modelli e sistemi di compliance adottati al fine di garantire la conformità alle leggi delle attività aziendali;
- salvaguardia del patrimonio aziendale, quale effetto combinato dalle precedenti tipologie di attività di internal audit.

Inoltre, la funzione Internal Audit:

- svolge le attività di vigilanza per conto dell'Organismo di Vigilanza di Eni SpA e fornisce supporto in materia di vigilanza, in base alle richieste ricevute, agli Organismi di Vigilanza delle società controllate italiane e agli Organismi di Vigilanza Internazionali delle società controllate estere, così come previsto dai Modelli 231 delle società controllate, laddove previsto, e dai Modelli di compliance in materia di responsabilità amministrativa di impresa per le società controllate estere;
- svolge le attività di monitoraggio indipendente previste dal Sistema di Controllo sull'informativa finanziaria e/o analoghi incarichi con riferimento a modelli di controllo interno che li prevedano e che siano approvati dal Consiglio di Amministrazione;
- in base ai principi e criteri definiti, organizza e sovrintende alla raccolta sistematica dei dati, delle informazioni e delle valutazioni necessarie per l'elaborazione e per l'aggiornamento della proposta di Piano di Audit;
- cura i necessari flussi informativi sulle attività di audit e le relative attività di reportistica periodica nei confronti della Presidente del Consiglio di Amministrazione, dell'Amministratore Delegato, del Comitato Controllo e Rischi, degli organi di controllo e vigilanza di Eni e, ove applicabili, delle società controllate;
- assicura la gestione delle attività di istruttoria, a supporto delle valutazioni da parte degli organi di controllo aziendali competenti, ivi incluso il Collegio Sindacale di Eni SpA, anche quale Audit Committee ai sensi della legislazione statunitense, sulle segnalazioni aventi a oggetto il mancato rispetto di leggi e normative esterne, di principi contenuti nel Codice Etico e di norme previste nell'ambito del sistema normativo interno di Eni, ivi incluse quelle concernenti (i) ipotesi di frodi sul patrimonio aziendale e/o sull'informativa finanziaria, (ii) condotte illegittime ai sensi del D.Lgs. n. 231 del 2001 e/o violazioni di natura dolosa o fraudolenta del Modello

Alcalone

am



2023/1095

- 231 o dei Modelli di Compliance per le controllate estere, (iii) possibili fatti di corruzione (attiva o passiva) o la violazione di strumenti normativi anticorruzione<sup>169</sup>;
- cura i flussi informativi sulle istruttorie condotte sulle segnalazioni e le relative attività di reportistica periodica nei confronti della Presidente del Consiglio di Amministrazione, dell'Amministratore Delegato, degli organi di controllo e di vigilanza di Eni SpA e delle società controllate e degli altri soggetti competenti, in linea con gli strumenti normativi Eni in materia;
  - svolge le attività propedeutiche necessarie al conferimento dell'incarico alla Società di revisione, con il supporto delle altre funzioni competenti previste dalle normative in materia, nonché alla verifica del mantenimento delle condizioni di indipendenza della Società medesima nel corso dell'incarico conferito, di cui riferisce al Collegio Sindacale di Eni SpA, anche in qualità di Comitato per il Controllo Interno e la Revisione Contabile;
  - fornisce supporto specialistico al management in materia di SCIGR di Eni al fine di favorire l'efficacia, l'efficienza e l'integrazione dei controlli nei processi aziendali e svolge servizi di consulenza volti a fornire supporto specialistico al vertice aziendale e al management nella creazione di valore aggiunto e per il miglioramento dei processi di governance, di gestione dei rischi e di controllo di Eni, mediante la partecipazione ai gruppi di lavoro interfunzionali appositamente costituiti e formalizzati nell'ambito degli strumenti organizzativi di Eni; cura, inoltre, attività di formazione sulle tematiche SCIGR, contestualizzate nell'ambito dei differenti business.

La funzione Internal Audit opera nel rispetto degli Standard Internazionali per la pratica professionale e del Codice Etico emanati dall'Institute of Internal Auditors<sup>170</sup>; con riferimento alla gestione delle segnalazioni, le attività sono svolte secondo la normativa aziendale in materia, allineata alle best practice nazionali e internazionali<sup>171</sup>, nonché alla normativa italiana di riferimento (L.179/2017).

#### RESPONSABILITÀ DELL'INTERNAL AUDIT

Gli interventi di Internal Audit sono pianificati in base ad un Piano di Audit annuale predisposto dal Responsabile della funzione Internal Audit secondo una metodologia definita, tenendo conto dei criteri di rilevanza e di copertura dei principali rischi aziendali (c.d. "top-down, risk-based"). Nel corso degli interventi previsti nel Piano di Audit 2022, hanno trovato compiuta applicazione le innovazioni introdotte a partire dal 2021, anche in linea con alcune preliminari riflessioni inerenti alle prospettive evolutive del SCIGR, verso una nuova logica di pianificazione degli interventi di audit più funzionale alla transizione in atto, richiedendo un progressivo allineamento degli oggetti di audit ai nuovi obiettivi aziendali e una sempre maggiore convergenza e sinergia tra le attività di controllo svolte dall'Internal Audit e gli altri assurance provider, in ottica di massimizzazione del risk coverage.

#### Il piano di Audit

Il Piano di Audit è approvato, con cadenza almeno annuale<sup>172</sup>, dal Consiglio di Amministrazione, previo parere del Comitato Controllo e Rischi, sentiti la Presidente del Consiglio di Amministrazione, l'Amministratore Delegato e il Collegio Sindacale di Eni SpA, anche in quanto "Audit Committee" ai fini della legislazione statunitense.

Costituisce parte integrante del Piano di Audit il programma di vigilanza di Eni SpA, approvato dall'Organismo di Vigilanza, ai sensi del Modello 231 della Società.

Il Piano di Audit approvato può essere aggiornato e/o integrato, sulla base delle evoluzioni del Piano Strategico di Eni, del profilo di rischio, dell'assetto societario del Gruppo e di ulteriori

<sup>169</sup> Per maggiori approfondimenti si rinvia al paragrafo "Gestione delle segnalazioni anche anonime, ricevute da Eni SpA e da società controllate in Italia e all'estero" della presente Relazione.

<sup>170</sup> La conformità delle attività svolte a tali standard è verificata periodicamente attraverso valutazioni esterne (External Quality Review).

<sup>171</sup> Autorità Nazionale Anticorruzione (ANAC), Confindustria, Assonime, Transparency International.

<sup>172</sup> Il Consiglio di Amministrazione ha approvato il Piano di Audit da ultimo il 26 gennaio 2023.

27/09/2026

tematiche emergenti di particolare rilevanza, nel corso dell'anno in occasione della presentazione della relazione semestrale rilasciata dal Responsabile della funzione Internal Audit.

Gli Audit Spot

Il Responsabile della funzione Internal Audit attiva anche altri interventi di Internal Audit non previsti nel Piano (c.d. Audit Spot) in base anche a richieste che provengono da organi di amministrazione, controllo e vigilanza nonché dal Vertice aziendale e dal top management.

La funzione Internal Audit – in collegamento con la funzione Compliance Integrata, ove opportuno, per i temi di competenza – assicura inoltre supporto operativo alle verifiche indipendenti esterne attivate direttamente dagli organi di controllo e vigilanza di Eni SpA, anche attraverso il coordinamento dei contributi richiesti alle altre funzioni di Eni coinvolte.

I rapporti di audit  
e le relazioni

I risultati di ciascun intervento di internal audit, sia previsti nel Piano sia "spot", sono riportati in Rapporti di internal audit, inviati dal Responsabile della funzione Internal Audit contestualmente alle strutture sottoposte ad audit, al Presidente del Consiglio di Amministrazione di Eni SpA, all'Amministratore Delegato di Eni SpA, nonché al Dirigente Preposto alla Redazione dei Documenti Contabili Societari di Eni SpA, al Comitato Controllo e Rischi e al Collegio Sindacale di Eni SpA. I Rapporti di Internal Audit di Eni SpA sono, inoltre, trasmessi, per le valutazioni di competenza, all'Organismo di Vigilanza di Eni SpA.

I Rapporti di Internal Audit riportano la valutazione sull'effettivo stato del disegno e operatività del SCIGR dei processi oggetto di verifica, a cui viene associato un rating sintetico complessivo (overall rating).

Il Responsabile della funzione Internal Audit redige (i) relazioni semestrali contenenti adeguate informazioni sulla propria attività, sulle modalità con cui è condotta la gestione dei rischi e sul rispetto dei piani definiti per il loro contenimento, nonché la valutazione sull'idoneità del SCIGR; e (ii) relazioni specifiche in caso di eventi di particolare rilevanza.

Le relazioni sono inviate contestualmente dal Responsabile della funzione Internal Audit alla Presidente del Consiglio di Amministrazione, all'Amministratore Delegato, al Comitato Controllo e Rischi, al Collegio Sindacale di Eni SpA e, per i temi di competenza di Eni SpA, anche all'Organismo di Vigilanza di Eni SpA salvo i casi in cui l'oggetto di tali relazioni riguardi specificamente l'attività di tali soggetti.

La relazione semestrale  
e annuale sul SCIGR

In data 22 luglio 2022, il Responsabile della funzione Internal Audit ha rilasciato la propria relazione semestrale (riferita al periodo 1° gennaio - 30 giugno 2022, con aggiornamento alla data della sua emissione) e ha rappresentato che non sono emerse situazioni o criticità rilevanti tali da far ritenere non adeguato il SCIGR di Eni nel suo complesso.

In data 16 marzo 2023, il Responsabile della funzione Internal Audit ha rilasciato la propria relazione annuale (riferita al periodo 1° gennaio - 31 dicembre 2022 con aggiornamento alla data della sua emissione) e in tale ambito, facendo riferimento a quanto previsto dalla MSG "Sistema di Controllo Interno e Gestione dei Rischi" e in base a quanto rilevato con riferimento a ciascuna componente del SCIGR di Eni ha rappresentato che non sono emerse situazioni o criticità rilevanti tali da far ritenere non adeguato il SCIGR di Eni nel suo complesso.

Quality assurance  
& continuous  
improvement

Il Responsabile della funzione Internal Audit, inoltre, in conformità al programma di "quality assurance & continuous improvement" sviluppato e attuato all'interno della funzione, comunica alla Presidente del Consiglio di Amministrazione, all'Amministratore Delegato, al Comitato Controllo e Rischi e al Collegio Sindacale gli esiti conclusivi, l'eventuale piano delle azioni correttive e l'aggiornamento periodico del loro stato di attuazione con riferimento alle valutazioni interne (Internal Quality Review - IQR) ed esterne effettuate (External Quality Review). Il Responsabile della funzione Internal Audit comunica i risultati delle suddette valutazioni anche all'Organismo di Vigilanza di Eni SpA.

Alcalvaro

em

07/07/2023 11097

### 3.10.7 DIRIGENTE PREPOSTO ALLA REDAZIONE DEI DOCUMENTI CONTABILI SOCIETARI

Nomina e requisiti  
del Dirigente Preposto

Ai sensi dell'art. 24 dello Statuto, in ottemperanza a quanto disposto dall'art. 154-bis del Testo Unico della Finanza, il Dirigente Preposto alla redazione dei documenti contabili societari (di seguito anche "DP") è nominato dal Consiglio di Amministrazione, su proposta dell'Amministratore Delegato, d'intesa con la Presidente, e previo parere favorevole del Collegio Sindacale.

La proposta è altresì soggetta all'esame del Comitato per le Nomine.

Il DP deve essere scelto, in base ai requisiti previsti dallo Statuto Eni, fra persone che abbiano svolto per almeno un triennio:

- attività di amministrazione, di controllo o di direzione presso società quotate in mercati regolamentati italiani o di altri Stati dell'Unione Europea ovvero degli altri Paesi aderenti all'OCSE, con un capitale sociale non inferiore a due milioni di euro, ovvero;
- attività di controllo legale dei conti presso le società indicate al punto precedente, ovvero;
- attività professionali o di insegnamento universitario di ruolo in materie finanziarie o contabili, ovvero;
- funzioni dirigenziali presso Enti pubblici o privati con competenze nel settore finanziario, contabile o del controllo.

Con decorrenza 1° agosto 2020 il Consiglio di Amministrazione di Eni, su proposta dell'Amministratore Delegato, d'intesa con la Presidente, con il parere favorevole del Collegio Sindacale e sentito il Comitato per le Nomine, ha nominato il responsabile della funzione Amministrazione e Bilancio di Eni, Francesco Esposito, quale Dirigente Preposto alla redazione dei documenti contabili societari.

### COMPITI, POTERI E MEZZI DEL DIRIGENTE PREPOSTO

La responsabilità  
del Sistema di Controllo  
Interno sull'informativa  
finanziaria

Conformemente alle prescrizioni di legge, il DP ha la responsabilità del Sistema di Controllo Interno in materia di informativa finanziaria.

A tal fine, predispone le procedure amministrative e contabili per la formazione della documentazione contabile periodica e di ogni altra comunicazione finanziaria, attestandone, unitamente all'Amministratore Delegato, con apposita relazione sul bilancio di esercizio, sul bilancio semestrale abbreviato e sul bilancio consolidato, l'adeguatezza ed effettiva applicazione nel corso del periodo cui si riferiscono i citati documenti contabili.

La vigilanza del Consiglio

Il Consiglio di Amministrazione vigila, ai sensi del citato art. 154-bis del Testo Unico della Finanza, affinché il DP disponga di adeguati poteri e mezzi per l'esercizio dei compiti attribuiti, nonché sul rispetto effettivo delle predette procedure.

Nella riunione del 16 marzo 2023, il Consiglio di Amministrazione, sentite le valutazioni e il parere del Comitato Controllo e Rischi, ha valutato positivamente l'adeguatezza dei poteri e mezzi a disposizione del Dirigente Preposto alla redazione dei documenti contabili societari, nonché il rispetto effettivo delle procedure amministrative e contabili dallo stesso predisposte<sup>1/3</sup>.

<sup>1/3</sup> Per ulteriori approfondimenti si rinvia al precedente paragrafo relativo alle valutazioni del Consiglio di Amministrazione sul SCIGR della presente Relazione.

1098

### 3.10.8 ORGANISMO DI VIGILANZA

#### COMPOSIZIONE

I componenti  
dell'Organismo di  
Vigilanza

In coerenza con le disposizioni del Modello 231, il Consiglio di Amministrazione di Eni SpA, su proposta dell'Amministratore Delegato d'intesa con la Presidente, sentito il Comitato per le Nomine e acquisito il parere favorevole del Collegio Sindacale, ha aggiornato<sup>174</sup> con decorrenza dal 4 giugno 2020 la composizione dell'Organismo di Vigilanza di Eni SpA come segue:

- tre componenti esterni, quali Attilio Befera (con funzione di Presidente), Antonella Alfonsi e Ugo Lecis;
- la Presidente del Collegio Sindacale di Eni SpA, Rosalba Casiraghi;
- in qualità di componente interno, il Responsabile della funzione Internal Audit, ruolo ricoperto dal Director Gianfranco Cariola.

Il Responsabile della funzione Compliance Integrata, Luca Franceschini, svolge le funzioni di Segretario dell'Organismo di Vigilanza.

La composizione dell'Organismo di Vigilanza risulta conforme alle Raccomandazioni del Codice di Corporate Governance<sup>175</sup>.

Quorum costitutivi  
e deliberativi

A fronte della composizione dell'Organismo di Vigilanza sulla base delle indicazioni contenute nel Modello 231, il regolamento di funzionamento dell'Organismo di Vigilanza stabilisce quorum costitutivi e deliberativi che, ai fini della validità delle decisioni assunte dall'Organismo medesimo, necessitano sempre del voto favorevole della maggioranza dei componenti presenti in riunione.

I requisiti

I componenti esterni sono individuati tra professionisti di comprovata competenza ed esperienza nelle tematiche di economia, organizzazione e sistemi di controllo interno e responsabilità amministrativa di impresa.

Il Modello 231 prevede, inoltre, condizioni di eleggibilità/onorabilità e decadenza che comprendono, tra l'altro, l'esistenza di provvedimenti di condanna, anche non passati in giudicato, e la sottoposizione a procedure concorsuali.

Ad oggi, la Società non ha ritenuto di avvalersi della facoltà di attribuire le funzioni di Organismo di Vigilanza al proprio Collegio Sindacale, ai sensi dell'art. 6, comma 4-bis, del D.Lgs. 8 giugno 2001, n. 231 (di seguito anche "D.Lgs. n. 231/2001")<sup>176</sup>.

#### COMPITI DELL'ORGANISMO DI VIGILANZA

Le funzioni

L'Organismo di Vigilanza svolge le seguenti principali funzioni:

- vigila sull'effettività del Modello 231 di Eni e ne monitora le attività di attuazione e aggiornamento;
- esamina l'adeguatezza del Modello 231 e analizza il mantenimento nel tempo dei suoi requisiti di efficacia, proponendo eventuali aggiornamenti;
- segnala l'opportunità di aggiornare il Modello 231, laddove si riscontrino esigenze di adeguamento in relazione a mutate condizioni aziendali e/o normative;
- verifica le iniziative per la diffusione della conoscenza e della comprensione del Modello 231 per i destinatari dello stesso, nonché per la formazione del personale e la sensibilizzazione dello stesso all'osservanza dei principi contenuti nel Modello 231;

<sup>174</sup> Il precedente Organismo di Vigilanza era composto da quattro componenti interni e tre componenti esterni, tra cui il Presidente.

<sup>175</sup> Ai sensi della Raccomandazione 33, lett. e), del Codice "L'organo di amministrazione, con il supporto del Comitato Controllo e Rischi [...] attribuisce all'organo di controllo o a un organismo appositamente costituito le funzioni di vigilanza ex art. 6, comma 1, lett. b) del D.Lgs. n. 231/2001. Nel caso l'organismo non coincida con l'organo di controllo, l'organo di amministrazione valuta l'opportunità di nominare all'interno dell'organismo almeno un amministratore non esecutivo e/o un membro dell'organo di controllo e/o il titolare di funzioni legali o di controllo della Società, al fine di assicurare il coordinamento tra i diversi soggetti coinvolti nel Sistema di Controllo interno e di Gestione dei Rischi".

<sup>176</sup> Come modificato dall'art. 14, comma 12, della Legge 12 novembre 2011, n. 183.

Alcalano

Carriola

2023/09/20

- approva il programma annuale delle attività di vigilanza per Eni, ne coordina l'attuazione e ne esamina le risultanze;
- cura i flussi informativi di competenza con le funzioni.

Il budget dell'Organismo di Vigilanza di Eni è approvato dal Consiglio di Amministrazione sulla base delle richieste dell'Organismo di Vigilanza stesso.

Il reporting

L'Organismo di Vigilanza di Eni SpA, informa il Consiglio di Amministrazione: (i) semestralmente, previa informativa al Comitato Controllo e Rischi e al Collegio Sindacale, attraverso una relazione relativa all'attività svolta nel semestre precedente in merito all'attuazione del Modello 231 e alle eventuali innovazioni legislative in materia di responsabilità amministrativa degli enti registratesi nel periodo; (ii) ad evento, previa informativa all'Amministratore Delegato e al Presidente, ove risultino accertati fatti di particolare materialità o significatività che ne consiglino una trattazione immediata.

L'organismo di Vigilanza e l'Internal Audit

La funzione Internal Audit svolge le attività di verifica per conto dell'Organismo di Vigilanza di Eni SpA sulla base di un programma, approvato annualmente e rivisto semestralmente dall'Organismo stesso, che è parte integrante del Piano di Audit e fornisce supporto in materia di vigilanza, in base alle richieste ricevute, agli Organismi di Vigilanza delle società controllate italiane così come previsto dai Modelli 231 delle società controllate, laddove previsto.

Con riferimento ai modelli normativi e organizzativi per le società controllate si rinvia al successivo paragrafo "Modello 231" della presente Relazione.

#### COMITATO RISCHI

Il Comitato Rischi di Eni SpA, presieduto dall'Amministratore Delegato di Eni SpA e composto dal top management di Eni, svolge funzioni consultive nei confronti dell'Amministratore Delegato in merito ai principali rischi di Eni. In particolare, esamina ed esprime pareri, su richiesta di quest'ultimo, in relazione alle principali risultanze del processo di Risk Management Integrato. La Presidente del Consiglio di Amministrazione è invitata a partecipare alle riunioni.

#### COMITATO COORDINATO DI GOVERNANCE

Il Comitato di Compliance di Eni SpA, composto dai Responsabili delle funzioni Affari Societari e Governance, Internal Audit, Amministrazione e Bilancio, Compliance Integrata, nonché Risorse Umane e Organizzazione, tra i diversi compiti ad esso assegnati, segnala all'Amministratore Delegato di Eni SpA l'esigenza di sviluppare un'eventuale nuova tematica di compliance e governance per la quale propone un responsabile e, se necessario, un gruppo di lavoro.

z

Approva inoltre gli ambiti di compliance e individua i relativi Responsabili; valida i modelli di compliance e governance e riceve per informativa la Relazione di Compliance Integrata, che include la Relazione Anti-Corruzione, ed il relativo aggiornamento.

A seguito dell'aggiornamento delle Linee Fondamentali del Sistema Normativo, approvato dal Consiglio di Amministrazione a gennaio 2023, il Comitato di Compliance assume la denominazione di Comitato Sistema Normativo Eni e la composizione è integrata con la partecipazione del Responsabile Risk Management Integrato. I compiti del Comitato Sistema Normativo Eni sono: (i) segnalare all'Amministratore Delegato di Eni SpA l'esigenza di sviluppare un'eventuale nuova tematica Ethic, Compliance and Governance (ECG); (ii) individuare il Process Owner delle Policy ECG e proporlo all'Amministratore Delegato di Eni SpA; (iii) valutare preventivamente, in qualità di comitato verificatore, le Policy ECG, nonché la natura formale o sostanziale delle modifiche apportate ai fini dell'iter di approvazione dello strumento normativo e del successivo processo di recepimento da parte delle società controllate; (iv) supportare l'Amministratore Delegato, nel suo ruolo di Process Owner del

179/1.100

Sistema Normativo, sul governo complessivo dello sviluppo e dell'applicazione del Sistema Normativo. Il coordinamento delle attività del Comitato Sistema Normativo di Eni è assicurato dalla funzione Risorse Umane e Organizzazione.

### 3.10.11 FUNZIONE COMPLIANCE INTEGRATA

Il Consiglio di Amministrazione di Eni il 28 luglio 2016 ha approvato alcuni interventi sulla macrostruttura organizzativa della Società in materia di SCIGR, costituendo la funzione Compliance Integrata, posta alle dirette dipendenze dell'Amministratore Delegato di Eni e operativa dal 12 settembre 2016.

Il Responsabile della funzione Compliance Integrata di Eni SpA, posto alle dirette dipendenze dell'Amministratore Delegato di Eni SpA<sup>177</sup>, è nominato da quest'ultimo, sentita la Presidente del Consiglio di Amministrazione.

La funzione Compliance Integrata (di seguito "COMP") ha il compito di presidiare le materie di compliance legale (tra cui per esempio la Responsabilità amministrativa di impresa, il Codice Etico, l'Antibribery, l'Antitrust, la Privacy e Data Protection, la Consumer Protection, le Condotte di mercato e regolamentazioni finanziarie e le Sanzioni economiche e finanziaria) nonché di sovrintendere allo sviluppo del modello di Compliance Integrata volto a rafforzare la cultura e l'efficacia dell'azione di compliance in Eni, valorizzando le sinergie operative nei processi e controlli presenti nei diversi modelli. Inoltre, per le materie di compliance per le quali è previsto un presidio esterno a COMP, quest'ultima, previa condivisione con i singoli responsabili dell'ambito di compliance, stabilisce appositi flussi informativi o meccanismi di coordinamento.

In particolare, nell'anno 2022 i principali ambiti di intervento hanno riguardato la nuova MSG "Modelli di Compliance in materia di Responsabilità Amministrativa di Impresa per le Società Controllate di Eni" e relativo Allegato "Strumenti operativi per la definizione e l'attuazione dei Modelli di Compliance", nonché la nuova MSG "Antitrust" e il relativo Allegato "Attività a Rischio Antitrust", le cui modifiche hanno valorizzato, in ottica di compliance integrata, il sistema di controllo interno Eni e i vari compliance program che lo compongono.

Nel corso del 2022 è stata elaborata inoltre la nuova versione della parte speciale del Modello 231 di Eni "Processi, Attività Sensibili e Standard di Controllo Specifici del Modello 231" che, oltre ad aggiornare e razionalizzare le Attività Sensibili e gli standard di controllo specifici, risulta integrata anche con la previsione di una vista «per processi» (oltre che per «famiglia di reato») e con una correlazione tra le famiglie di reato e gli Obiettivi di Sviluppo Sostenibile (SDGs) promossi dall'Agenda 2030 dell'ONU.

Per ulteriori approfondimenti sugli strumenti normativi in materia di compliance, ivi incluso il processo di Compliance Integrata, si rinvia ai successivi paragrafi contenuti nel capitolo "Il Sistema Normativo di Eni".

Il Responsabile della funzione COMP promuove la diffusione della cultura della Compliance in Eni verso tutte le persone Eni, anche attraverso l'individuazione di specifiche iniziative di comunicazione e formazione che aumentino la consapevolezza dell'esposizione ai rischi e la capacità di gestirli, oltre all'individuazione, in collegamento con le linee di business e le funzioni di supporto di Eni, e di iniziative di aggiornamento degli attuali sistemi di gestione dei principali rischi.

La Funzione Compliance Integrata ha svolto dal 2021 anche una serie di attività in materia di compliance sui diritti umani.

*Handwritten signature: D. Calvoto*

*Handwritten signature: [unclear]*

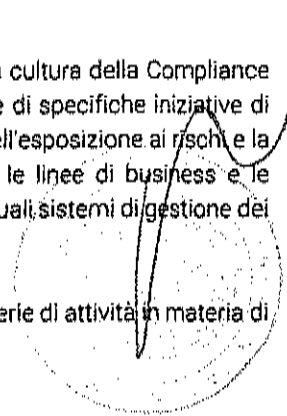

<sup>177</sup> Da settembre 2016.

07/179/MO1

In linea con i principi del "responsible contracting" suggerito dalle best practices e linee guida internazionali in materia di Business & Human Rights, la Funzione Compliance Integrata in coordinamento con la Funzione Sostenibilità predispone una serie di clausole standard in materia di compliance diritti umani da inserire, sulla base di un approccio risk-based, nelle principali fattispecie contrattuali di Eni e fornisce supporto al business per la definizione e negoziazione delle stesse.

Il Consiglio di Amministrazione, da ultimo nella riunione del 16 marzo 2023, viste le osservazioni del Comitato Controllo e Rischi, ha valutato adeguate le risorse e professionalità della funzione Compliance Integrata, in ossequio alla previsione di cui alla Raccomandazione 33, lett. d) del Codice.

#### 3.10.12 FUNZIONE AFFARI SOCIETARI E GOVERNANCE

Tra le altre funzioni aziendali competenti in materia di compliance, la funzione Affari Societari e Governance, tramite il suo Responsabile, sovrintende alle attività di compliance di Eni SpA e delle controllate alla normativa societaria e di corporate governance, anche di autodisciplina, e alla normativa riguardante gli emittenti.

Il Responsabile della funzione Affari Societari e Governance, posto alle dirette dipendenze dell'Amministratore Delegato, ha il compito di presidiare, tra l'altro, la compliance in materia di parti correlate e di abuso delle informazioni di mercato (emittenti)<sup>178</sup>. In tali ambiti ha la responsabilità, tra l'altro, di sovrintendere al processo di elaborazione e aggiornamento delle proprie MSG e di promuovere l'attività di comunicazione e/o formazione sulle proprie MSG e la diffusione delle best practice per il processo di competenza<sup>179</sup>.

#### 3.10.13 EFFICACIA DELLE POLITICHE INTERNAZIONALI INTEGRATE ENI

Il Responsabile Risk Management Integrato (RMI) di Eni SpA, posto alle dirette dipendenze dell'Amministratore Delegato di Eni SpA<sup>180</sup>, è nominato da quest'ultimo, sentita la Presidente del Consiglio di Amministrazione.

Il Responsabile RMI assicura lo svolgimento del processo di Risk Management Integrato. Con cadenza almeno trimestrale presenta i relativi risultati al Comitato Rischi, al Comitato Controllo e Rischi, nonché, ove richiesto, agli altri organi di controllo e vigilanza. L'Amministratore Delegato sottopone almeno trimestralmente il report sui rischi Eni all'esame del Consiglio di Amministrazione.

Nell'ambito dell'elaborazione del piano strategico, il Responsabile RMI fornisce, sulla base della complessiva attività di risk management, il contributo specialistico per la definizione delle aree di de-risking per l'analisi del profilo di rischio aziendale e per le azioni di mitigazione. Promuove, inoltre, la diffusione della cultura del Risk Management verso tutte le persone Eni, anche attraverso l'individuazione di specifiche iniziative di comunicazione e formazione che aumentino la consapevolezza dell'esposizione ai rischi e la capacità di gestirli, in collegamento con le linee di business e le funzioni di supporto di Eni, e di iniziative di aggiornamento degli attuali sistemi di gestione dei principali rischi.

Il Consiglio di Amministrazione, da ultimo, nella riunione del 16 marzo 2023, viste le osservazioni del Comitato Controllo e Rischi, ha valutato adeguate le risorse e professionalità della funzione Risk Management Integrato, in ossequio alla previsione di cui alla Raccomandazione 33, lett. d) del Codice.

<sup>178</sup> Ambiti di compliance con presidio esterno a COMP.

<sup>179</sup> Per ulteriori approfondimenti, si rinvia ai paragrafi "Management System Guideline Operazioni con Interessi degli Amministratori e Sindaci e Operazioni con Parti Correlate" e "Management System Guideline Abuso delle Informazioni di Mercato (Emittenti)" della presente Relazione.

<sup>180</sup> Dal luglio 2016.

87479/1102

### 3.10.14 MANAGEMENT E TUTTE LE PERSONE DI ENI

La responsabilità di realizzare un SCIGR efficace è comune a ogni livello della struttura organizzativa di Eni; di conseguenza, tutte le persone di Eni, nell'ambito delle funzioni e responsabilità ricoperte, sono impegnate nel definire e nel partecipare attivamente al corretto funzionamento del Sistema di Controllo Interno.

In particolare:

- tutti i responsabili di Eni, nell'ambito delle funzioni ricoperte e nel conseguimento dei correlati obiettivi, si impegnano nel garantire l'adeguatezza del sistema di controllo interno attinente all'area delle attività di competenza, partecipando attivamente al suo corretto funzionamento. A tal fine, anche in funzione dei rischi gestiti, istituiscono specifiche attività di controllo e processi di monitoraggio idonei ad assicurarne l'efficacia e l'efficienza nel tempo;
- in aggiunta ai Comitati manageriali, alle funzioni e al Responsabile del Risk Management Integrato sopra descritti, altre funzioni aziendali, per gli aspetti di competenza, contribuiscono attivamente al SCIGR. Tra queste, per esempio, i Risk Owner identificano, valutano, gestiscono e monitorano i rischi di competenza, nonché l'adeguatezza e operatività dei controlli posti a loro presidio.

Al SCIGR e, in particolare, alla compliance aziendale, sono dedicate molte iniziative formative e sessioni di approfondimenti, rivolte sia al personale Eni sia agli organi sociali.

### 3.11 Il Sistema Normativo di Eni

Per garantire integrità, trasparenza, correttezza ed efficacia ai propri processi, Eni adotta regole per lo svolgimento delle attività aziendali e l'esercizio dei poteri, assicurando il rispetto dei principi generali di tracciabilità e segregazione.

I principi e gli obiettivi  
del Sistema Normativo

Ogni articolazione di tale sistema è integrata dalle previsioni del Codice Etico della Società, che individua, quali valori fondamentali, tra gli altri, la legittimità formale e sostanziale del comportamento dei componenti degli organi sociali e di tutti i dipendenti, la trasparenza, anche contabile, e la diffusione di una mentalità orientata all'esercizio del controllo.

Eni è consapevole, infatti, che gli investitori fanno affidamento sulla piena osservanza, da parte degli organi sociali, del management e dei dipendenti tutti, del sistema di regole costituenti il sistema di controllo interno aziendale.

#### 3.11.1 LE CARATTERISTICHE DEL SISTEMA NORMATIVO ENI

Le linee fondamentali  
del Sistema Normativo

Il 28 luglio 2010, il Consiglio di Amministrazione di Eni SpA ha approvato le linee fondamentali del nuovo Sistema Normativo Eni, finalizzate a razionalizzare, integrare e semplificare il sistema di norme di Eni. Le linee fondamentali sono state aggiornate il 23 giugno 2016 al fine di adeguare il Sistema Normativo alla nuova struttura organizzativa di Eni, favorirne l'integrazione nei processi aziendali e renderlo più fruibile da parte delle società controllate.

Tutte le attività operative di Eni sono riconducibili a una mappa di processi funzionali all'attività aziendale e integrati con le esigenze e principi di controllo esplicitati nei modelli di compliance e governance e basati sullo Statuto, sul Codice Etico, sul Codice di Corporate Governance 2020, sul Modello 231, sui principi SOA e sul CoSO Report.

Alcalosa

2



07/29/2023

QUADRO DI RIFERIMENTO GENERALE DEL SISTEMA NORMATIVO

STATUTO      CODICE ETICO      CODICE DI CORPORATE GOVERNANCE      MODELLO 231      PRINCIPI DEL SISTEMA DI CONTROLLO ENI SULL'INFORMATIVA FINANZIARIA      COSO REPORT FRAMEWORK

INDIRIZZO, COORDINAMENTO E CONTROLLO  
OPERATIVITÀ

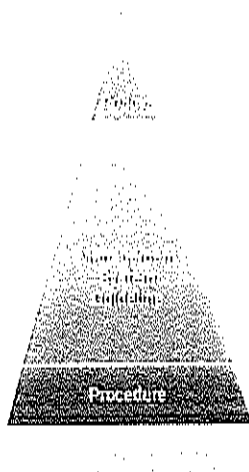

- 1. Policy approvate dal CdA
  - Eccellenza Operativa; I nostri asset materiali e immateriali; I nostri partner della catena del valore; I nostri partner istituzionali; La global compliance; La sostenibilità; Le nostre persone; L'information management; L'integrità nelle nostre operations; La Corporate Governance;
- 2. Management System Guideline (MSG) articolate in:
  - Le MSG del Sistema Normativo definisce il processo di gestione del Sistema Normativo;
  - Le MSG di processo definiscono le linee guida finalizzate all'adeguata gestione del processo di riferimento e dei relativi rischi anche in un'ottica di compliance integrata;
  - Le MSG di compliance e di governance, approvate dal CdA definiscono le regole di riferimento finalizzate ad assicurare il rispetto di leggi, regolamenti o norme di autodisciplina; Codice delle pratiche commerciali e della pubblicità; Modelli di Compliance in materia di Responsabilità Amministrativa di Impresa per le Società Controllate di Eni; Corporate Governance della società di Eni; Abuso delle Informazioni di Mercato (Insider); Anti-Corruzione; Antitrust; Operazioni con Interessi degli Amministratori e Sociaci e Operazioni con Parti Correlate; Privacy e data protection; Sanzioni Economiche e Finanziarie; Sistema di Controllo Interno e Gestione dei Rischi; Sistema di controllo interno Eni sull'informativa finanziaria; Combate di mercato e regolamentazione finanziaria
- 3. Definiscono le modalità operative con cui le attività delle società devono essere svolte.
- 4. Definiscono il dettaglio delle modalità operative riferite ad una specifica funzione, unità organizzativa, area/famiglia professionale.

Relativamente alle tipologie di strumenti che compongono il Sistema Normativo:

- Policy
  - le Policy, approvate dal Consiglio di Amministrazione, sono documenti inderogabili che definiscono i principi e le regole generali di comportamento che devono ispirare tutte le attività svolte da Eni al fine di garantire il conseguimento degli obiettivi aziendali, tenuto conto di rischi e opportunità. Le Policy sono trasversali ai processi e ciascuna è focalizzata su un elemento chiave della gestione d'impresa. Le Policy si applicano a Eni SpA e, previo processo di recepimento, a tutte le società controllate;
- Management System Guideline
  - le Management System Guideline ("MSG") rappresentano le linee guida comuni a tutte le realtà Eni e possono essere MSG di processo o MSG di compliance e governance (queste ultime approvate di norma dal Consiglio di Amministrazione). Le singole MSG emesse da Eni SpA si applicano alle società controllate, che ne assicurano il recepimento, salvo il caso in cui sia sottoposta un'esigenza di deroga<sup>101</sup>. Alle società controllate quotate in mercati regolamentati è garantita l'autonomia gestionale, già riconosciuta dal Consiglio di Amministrazione;
- Procedures
  - le Procedures definiscono le modalità operative con cui le attività della Società devono essere svolte. Descrivono compiti e responsabilità dei referenti organizzativi coinvolti, modalità di gestione e controllo e flussi di comunicazione. Regolamentano l'operatività societaria anche al fine di perseguire gli obiettivi di compliance alle normative locali. Il contenuto è definito nel rispetto delle Policy e delle MSG così come recepite dalle società;
- Operating Instruction
  - le Operating Instruction definiscono il dettaglio delle modalità operative riferite ad una specifica funzione/unità organizzativa/area professionale o famiglia professionale, ovvero alle persone e funzioni Eni coinvolte negli adempimenti nelle stesse disciplinati.

Gli strumenti normativi sono pubblicati sul sito intranet aziendale e, in alcuni casi, sul sito internet della Società. Le Policy e le MSG sono diffuse alle società controllate, incluse le quotate in mercati regolamentati, per le successive fasi di competenza, quali il recepimento formale e l'adeguamento del proprio corpo normativo.

Nel corso del 2022, in ottica di miglioramento continuo e per accompagnare la strategia di transizione della Società, è stata avviata un'iniziativa per verificare anche attraverso l'analisi

<sup>101</sup> Le esigenze di deroga rivestono carattere di eccezionalità. Le MSG in materia di compliance sono di norma inderogabili. Nella riunione del 15 marzo 2018, il Consiglio di Amministrazione ha deliberato, previo parere favorevole del Comitato Controllo e Rischi, l'estensione dell'ambito di applicazione del Sistema Normativo Eni per ricomprendere anche le società italiane controllate di diritto ai sensi del Codice Civile non classificate a bilancio come imprese controllate, ove ciò non sia precluso da clausole statutarie o patti o accordi con i soci terzi che riguardino il Sistema Normativo o specifiche materie.

27.170 P.1106

Il nuovo Sistema  
Normativo

di best practice di mercato, eventuali azioni di miglioramento dell'attuale Sistema Normativo di Eni in termini di strumenti e processo di gestione dello stesso.

Il 26 gennaio 2023 il CdA di Eni SpA ha aggiornato le linee fondamentali della Policy Sistema Normativo, in linea con le esigenze operative e di governo richieste dal nuovo modello di business di Eni: la nuova strategia di Eni, basata su una sempre maggiore diversificazione di attività e di tipologie di forme societarie gestite, ha infatti richiesto un'evoluzione dell'architettura, degli strumenti e delle regole del Sistema Normativo definito agli inizi del 2010.

Attraverso le soluzioni identificate si è puntato a ottenere un Sistema Normativo che, con approccio risk-based e a parità di efficacia del SCIGR, sia caratterizzato da:

- strumenti normativi più fruibili;
- processi decisionali e operativi più snelli;
- un ruolo più attivo e maggior consapevolezza del Management nell'individuazione dei rischi e delle azioni per la loro mitigazione.

Si conferma un'architettura basata su 4 livelli, con strumenti sia di direzione e coordinamento verso le società controllate sia di operatività aziendale.

Ruoli e responsabilità vengono aggiornati coerentemente con la nuova architettura e strumenti del Sistema Normativo.

### 3.11.2 MANAGEMENT SYSTEM GUIDELINE "CORPORATE GOVERNANCE DELLE SOCIETÀ DI ENI"

Il sistema e le regole  
di governance  
per le società Eni

Il 27 ottobre 2022, il Consiglio di Amministrazione di Eni SpA, su proposta dell'Amministratore Delegato, previo esame del Comitato per le Nomine e del Collegio Sindacale, e parere del Comitato Controllo e Rischi, ha aggiornato la Management System Guideline ("MSG") "Corporate Governance delle società di Eni" approvata il 26 ottobre 2017 per adeguarla, fra l'altro, alla prassi applicativa, ad alcune indicazioni degli organi di controllo e ad alcuni sviluppi normativi interni, nonché a esigenze del business Eni e all'attuale organizzazione di Eni SpA, per semplificare ed efficientare alcuni processi. La revisione ha portato a includere anche una parte relativa ai principi fondamentali per l'esercizio da parte di Eni SpA dell'attività di direzione e coordinamento. A tal proposito si prevede che nello svolgimento dell'attività di direzione e coordinamento, Eni agisce nel rispetto dell'autonomia gestionale delle singole imprese, in particolare di quelle quotate e di quelle soggette a regolamentazione speciale, degli interessi di eventuali soci terzi, degli obblighi di riservatezza richiesti a tutela degli interessi commerciali delle società coinvolte e, nel caso delle società estere, delle disposizioni previste dalla normativa locale.

Forma giuridica  
delle società controllate

In particolare, la MSG "Corporate Governance delle società di Eni":

- disciplina la forma giuridica e i sistemi di amministrazione e controllo delle società controllate, anche in forma consortile, da Eni, individuando dimensione, composizione e principi di funzionamento dei relativi organi, anche in relazione alle caratteristiche dell'attività svolta;
- definisce rigorosi requisiti che i componenti, di designazione Eni, degli organi di amministrazione e controllo di tutte le società partecipate devono possedere per l'assunzione e il mantenimento dell'incarico. I requisiti sono oggetto di accertamento o valutazione e monitoraggio, anche mediante l'utilizzo di dichiarazioni rilasciate dai candidati<sup>182</sup>, secondo principi di tracciabilità e trasparenza. Con particolare riferimento ai componenti degli organi di controllo, oltre al rispetto dei requisiti previsti dalla legge e dallo Statuto, la MSG prevede ulteriori requisiti di onorabilità e indipendenza o assenza di conflitti di interesse, mutuando e

I requisiti dei  
componenti  
degli organi

<sup>182</sup> Rese obbligatorie per legge, per tutti gli amministratori di SpA, Sapa e Srl, con il D.Lgs. 183/2021, in vigore dal 14 dicembre 2021, che, all'art. 6, comma 2, modifica l'art. 2383 del Codice Civile, introducendo l'obbligo di rilasciare al momento della nomina una dichiarazione circa l'inesistenza, a suo carico, di cause di ineleggibilità previste dall'art. 2382 c.c. e di interdizioni dall'ufficio di amministratore adottate nei suoi confronti in uno Stato Membro dell'Unione Europea.

87679 (MSG)

Ruoli e responsabilità  
nelle nomine e banca  
dati

- ampliando le previsioni e le raccomandazioni del Codice di Corporate Governance cui Eni SpA aderisce<sup>103</sup>;
- definisce i ruoli e le responsabilità nel processo di designazione dei componenti degli organi di amministrazione e controllo. Per la candidatura e nomina dei componenti degli organi di controllo, la MSG prevede l'istituzione di una banca dati interna, da cui sono tratti i candidati in possesso dei requisiti citati, che vengono verificati dalle funzioni competenti;
- al fine di assicurare un'adeguata flessibilità, la MSG prevede: (i) delle cause generali di esenzione dalla MSG stessa (e correlati flussi informativi), in caso di specifiche limitazioni derivanti dalla presenza di soci terzi, da accordi vincolanti, dalla normativa locale o di settore, da ragioni di operatività legate al sistema delle deleghe, nonché da situazioni di disallineamento temporaneo quando è certa e a breve termine la cessazione di detto disallineamento; (ii) eccezioni all'applicazione della MSG che devono essere espressamente autorizzate.

Cause generali  
di esenzione e deroghe  
informazione  
e autorizzazione

La MSG individua ruoli e responsabilità delle funzioni coinvolte nel processo di nomina, in quello di comunicazione di una causa generale di esenzione e in quello autorizzativo delle eccezioni, tenuto anche conto di una classificazione delle società interessate, così da coinvolgere e aumentare la accountability del management di Eni che ha la più diretta conoscenza della singola società e che meglio dispone delle leve gestionali. In questo modo si realizza un efficientamento dei processi in termini di tempistiche di risposta, senza compromettere i controlli. I livelli decisionali più alti vengono mantenuti per le società più rilevanti.

Le linee di indirizzo  
del Consiglio

CONSIGLIO DI AMMINISTRAZIONE ENI SPA - LINEE DI INDIRIZZO SUL SISTEMA DI CONTROLLO INTERNO E GESTIONE DEI RISCHI<sup>104</sup>

Il Consiglio di Amministrazione di Eni SpA ha approvato, da ultimo con delibera del 25 ottobre 2018, su proposta e previo parere del Comitato Controllo e Rischi e sentita la Presidente per la parte relativa all'Internal Audit, le "Linee di indirizzo sul Sistema di Controllo Interno e Gestione dei Rischi" (modello SCIGR), affidando all'Amministratore Delegato il compito di darvi attuazione.

Tali linee generali di indirizzo, inderogabili anche per le società controllate, sono finalizzate ad assicurare che i principali rischi di Eni risultino correttamente identificati, misurati, gestiti e monitorati e definiscono principi di riferimento, ruoli e responsabilità delle figure chiave del sistema, nonché i criteri cui deve attenersi l'Amministratore Delegato nell'attuazione delle stesse.

La norma interna  
di attuazione

La Management System Guideline Sistema di Controllo Interno e Gestione dei Rischi (MSG SCIGR) rappresenta lo strumento normativo con cui l'Amministratore Delegato ha dato esecuzione, da ultimo il 26 ottobre 2018, alle Linee di indirizzo del Consiglio. Questa norma, recependo i citati principi, (i) consolida e struttura, in un unico documento, i diversi elementi del SCIGR di Eni; (ii) definisce il modello di relazione in materia tra Eni SpA e le società controllate; e (iii) coglie le opportunità di razionalizzazione dei flussi informativi e di integrazione dei controlli e delle attività di monitoraggio.

La MSG SCIGR si affianca agli strumenti normativi con cui Eni ha sviluppato e attuato un modello per la gestione integrata dei rischi aziendali, emesso il 18 dicembre 2012 e da ultimo aggiornato il 9 aprile 2020 e un modello di compliance integrata, emesso in data 29 ottobre 2018 e da ultimo aggiornato il 24 giugno 2020.

Il framework di riferimento di Eni per l'attuazione e il mantenimento di un adeguato e funzionante SCIGR prevede che lo stesso sia strutturato su tre dimensioni, come rappresentato nella figura seguente:

<sup>103</sup> - Quanto ai requisiti di professionalità è previsto anche un aggiornamento della normativa interna per un ulteriore rafforzamento rispetto alle previsioni di legge.

17/7/11/106

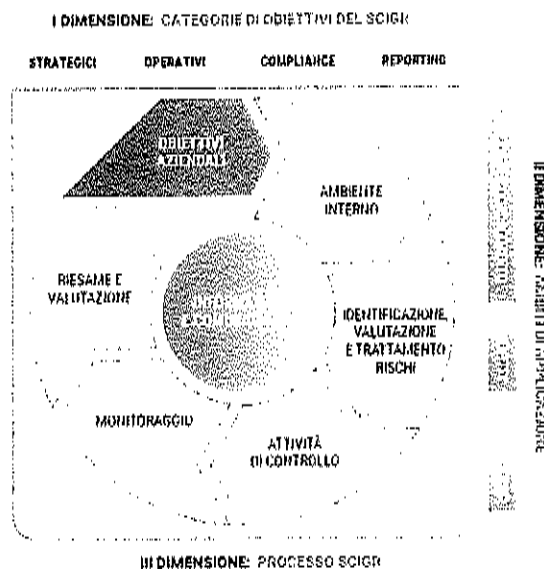

*K. Calmote*

Obiettivi

1) Obiettivi – la prima dimensione rappresenta la vista del SCIGR in funzione degli obiettivi e dei correlati rischi che il SCIGR intende presidiare: Strategici, Operativi, di Compliance, di Reporting.

Ambito di applicazione

2) Ambiti di applicazione – la seconda dimensione si riferisce agli ambiti di applicazione in base ai quali il SCIGR è strutturato:

- direzione e coordinamento, che Eni SpA esercita nei confronti delle società controllate;
- entity: Eni SpA e le singole società controllate, in base alla propria autonomia giuridica e gestionale, istituiscono sotto la propria responsabilità un adeguato e funzionante SCIGR;
- processi, adottati da Eni, in base ai quali il SCIGR si articola.

Processo

3) Processo SCIGR – la terza dimensione rappresenta il processo SCIGR e le sue singole fasi:

- definizione e attuazione dell'“ambiente interno”;
- identificazione, valutazione e trattamento dei rischi;
- definizione e attuazione delle attività di controllo;
- monitoraggio;
- riesame e valutazione dell'intero sistema;
- informazione e comunicazione.

Il processo SCIGR è:

- continuo, volto al miglioramento del SCIGR nel suo complesso e in grado di influenzare la definizione e il raggiungimento degli obiettivi aziendali;
- integrato nelle attività aziendali e nell'assetto organizzativo e di governance;
- interattivo, in quanto le singole fasi, seppur in sequenza logica, possono essere influenzate dallo sviluppo di ciascuna delle altre fasi, in modo che il valore generato dal processo non sia solo la somma del valore generato dalle singole fasi;
- svolto dalle persone, attraverso le attività (e i relativi flussi informativi) poste in essere nel perseguimento degli obiettivi aziendali;
- valutato con cadenza semestrale, salvo eventi imprevisti che possono richiedere approfondimenti straordinari, per garantirne l'adeguatezza e il funzionamento nella sua interezza.

Gli attori del SCIGR agiscono secondo un modello a tre livelli di controllo come schematizzato nella figura seguente:

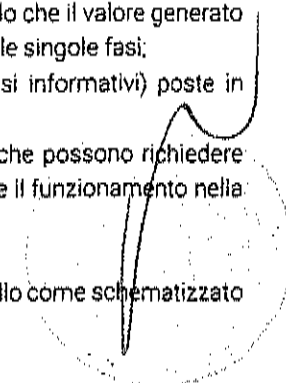

*me*

87479/1107

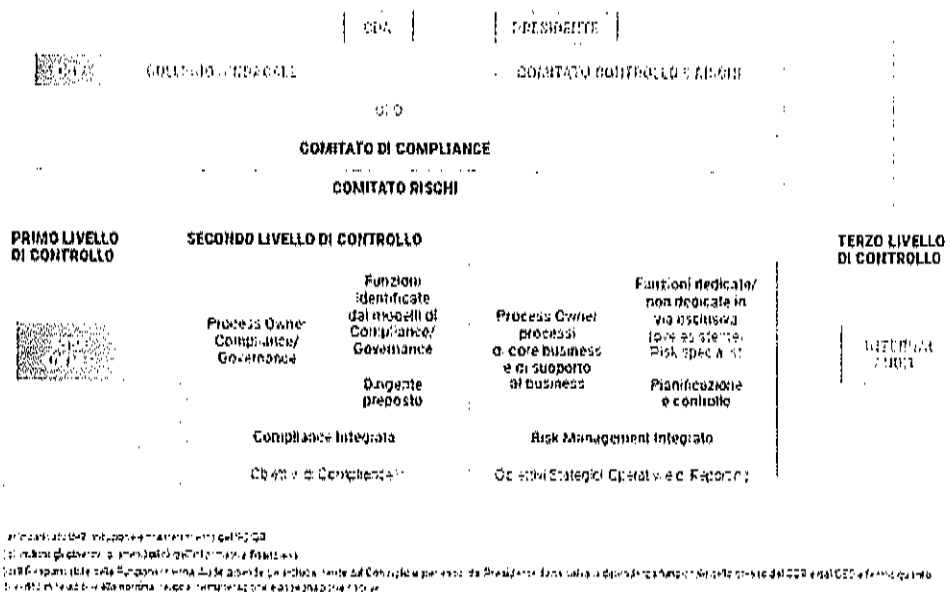

I tre livelli di controllo

- 1) il primo livello di controllo: identifica, valuta, gestisce e monitora i rischi di competenza in relazione ai quali individua e attua specifiche azioni di trattamento;
- 2) il secondo livello di controllo: monitora i principali rischi al fine di assicurare l'efficacia e l'efficienza del trattamento degli stessi, monitora l'adeguatezza e operatività dei controlli posti a presidio dei principali rischi; fornisce, inoltre, supporto al primo livello nella definizione e implementazione di adeguati sistemi di gestione dei principali rischi e dei relativi controlli;
- 3) il terzo livello di controllo: fornisce "assurance" indipendente e obiettiva sull'adeguatezza ed effettiva operatività del primo e secondo livello di controllo e, in generale, sui SCIGR di Eni nel suo complesso.

L'articolazione del primo e secondo livello di controllo è coerente con dimensione, complessità, profilo di rischio specifico e con il contesto regolamentare in cui ciascuna società opera.

Il terzo livello di controllo è garantito dalla funzione Internal Audit di Eni SpA che, in base ad un modello accentrato, descritto nel paragrafo dedicato all'Internal Audit, svolge verifiche con approccio "risk-based" sul SCIGR di Eni nel suo complesso, attraverso interventi di monitoraggio su Eni SpA e società controllate.

Per consentire al management e agli organi di gestione e controllo di svolgere il proprio ruolo in materia di SCIGR, sono definiti appositi flussi informativi tra i suddetti livelli di controllo e i competenti organi di gestione e controllo, coordinati e adeguati in termini di contenuti e tempistiche.

I flussi verso il Consiglio

Tutti i flussi a supporto delle valutazioni del SCIGR da parte del Consiglio di Amministrazione confluiscono verso il Comitato Controllo e Rischi di Eni SpA, che svolge un'adeguata attività di istruttoria dei cui esiti il Comitato riferisce direttamente al Consiglio, nell'ambito delle proprie relazioni periodiche e/o attraverso il rilascio di specifici pareri. Tali flussi sono, inoltre, trasmessi al Collegio Sindacale di Eni SpA per l'esercizio dei compiti a esso attribuiti dalla legge in materia di SCIGR.

MODALITÀ DI ATTUAZIONE NELLE SOCIETÀ CONTROLLATE

È responsabilità del Consiglio di Amministrazione o dell'organo equivalente di ciascuna società controllata da Eni istituire, gestire e mantenere il proprio SCIGR.

27/79 M08

Eni SpA, nell'ambito della propria attività di direzione e coordinamento nei confronti delle società controllate, emana e diffonde le Linee di Indirizzo, che sono inderogabili, e il relativo modello di attuazione, contenuti nella MSG SCIGR, cui le società controllate devono attenersi, istituendo un'adeguata attività di monitoraggio del relativo recepimento nei termini previsti dal Sistema Normativo Eni.

Fermi i principi di riferimento del SCIGR di Eni, le società controllate adottano le modalità più opportune di attuazione del SCIGR in coerenza con dimensione, complessità, profilo di rischio specifico e contesto regolamentare in cui esse operano, nell'autonomia e indipendenza che caratterizza l'operato delle società e dei propri organi e funzioni, anche ai sensi di legge.

*Alcalante*

#### IL RUOLO DEL CONSIGLIO DI ENI SPA SULLE SOCIETÀ CONTROLLATE

Il Consiglio di Amministrazione di Eni SpA, come previsto dalla MSG SCIGR e coerentemente con quanto raccomandato dal Codice di Corporate Governance 2020 e con i poteri che si è riservato, definisce, col supporto del Comitato Controllo e Rischi, le Linee di indirizzo SCIGR di Eni SpA, delle sue principali società controllate e del Gruppo.

Il Consiglio, col supporto del Comitato Controllo e Rischi, esamina, inoltre, i principali rischi aziendali, sottoposti almeno trimestralmente dall'Amministratore Delegato, identificati tenendo conto delle caratteristiche delle attività svolte dalla Società e dalle sue controllate, e, col supporto del Comitato Controllo e Rischi, valuta con cadenza semestrale, salvo approfondimenti straordinari, l'adeguatezza del SCIGR di Eni SpA, delle sue principali società controllate e del Gruppo rispetto alle caratteristiche e al profilo di rischio assunto, la compatibilità con gli obiettivi aziendali nonché la sua efficacia.

*3*

Da ultimo, nella riunione del 16 marzo 2023, il Consiglio di Amministrazione, sentito il parere del Comitato Controllo e Rischi, ha valutato l'adeguatezza e l'efficacia del SCIGR e del suo assetto organizzativo rispetto alle caratteristiche dell'impresa e al profilo di rischio assunto<sup>164</sup>.

#### 3.11.4 MANAGEMENT SYSTEM GUIDELINE "INTERNAL AUDIT"

Il 30 settembre 2019 è stata aggiornata la Management System Guideline Internal Audit ("MSG Internal Audit") elaborata dal Responsabile della funzione Internal Audit e approvata dalla Presidente del Consiglio di Amministrazione, sentito l'Amministratore Delegato e il Comitato Controllo e Rischi.

La MSG Internal Audit contiene le linee di indirizzo sull'attività di audit ("Internal Audit Charter") approvate il 19 settembre 2019 dal Consiglio di Amministrazione, in coerenza con quanto stabilito dalla MSG SCIGR.

La disciplina del  
processo  
di Internal Audit

La MSG Internal Audit, sulla base dell'Internal Audit Charter, ha l'obiettivo di individuare e regolare le fasi e le attività relative al processo Internal Audit, individuare i ruoli e le responsabilità dei principali soggetti coinvolti e definire le regole di comportamento e i principi da osservare nello svolgimento delle attività.

In particolare, la MSG disciplina:

Definizione del Piano  
di Audit

- 1) la definizione del Piano di Audit, predisposto dal Responsabile della funzione Internal Audit e approvato dal Consiglio<sup>165</sup>, sulla base di una metodologia "top-down risk-based" che consente di individuare gli interventi di audit cui dare la priorità, in funzione, tra l'altro, degli obiettivi declinati nei programmi di business e di area funzionale, così come risultanti dal Piano Strategico e della rilevanza e copertura dei principali rischi aziendali a essi associati, anche sulla base degli esiti del processo di Risk Management Integrato;

<sup>164</sup> Per maggiori dettagli si rinvia al paragrafo iniziale del capitolo "Sistema di Controllo Interno e di Gestione dei Rischi", nella parte relativa alle valutazioni del Consiglio di Amministrazione della presente Relazione.

<sup>165</sup> Per maggiori approfondimenti si rinvia al paragrafo "Internal Audit" della presente Relazione.

57:78/1409

Audit Spot

- 2) l'esecuzione degli interventi di audit, sia previsti nel Piano di Audit sia non pianificati (c.d. Audit Spot), mediante lo svolgimento delle attività:
- preliminari, volte a definire gli obiettivi e l'ambito di copertura dell'intervento di audit sulle aree potenzialmente a rischio più elevato (approccio "risk-based") e le risorse necessarie e sufficienti per conseguire gli obiettivi dell'intervento;
  - di verifica, con lo scopo di valutare l'adeguatezza e l'efficacia dei controlli che presidiano i rischi relativi ai processi oggetto di audit, identificare gli eventuali rilievi e definire le azioni correttive da attuare per il miglioramento dell'efficacia e dell'efficienza dei processi oggetto di audit. Tale verifica è svolta, ove possibile, mediante l'accesso diretto ai sistemi informativi, che supportano le attività, e l'analisi massiva delle transazioni effettuate attraverso strumenti di data analytics e specifici Key Performance Indicators (KPI), individuati in relazione a determinati processi aziendali, nonché mediante l'utilizzo di strumenti di Natural Language Process e Robotic Process Automation, al fine di rendere più efficienti ed efficaci le attività di verifica;
  - di formalizzazione e comunicazione dei risultati al fine di confermare, con le strutture interessate dagli interventi di audit, i rilievi emersi, i tempi e i contenuti delle azioni correttive da attuare a cura della struttura che è stata oggetto dell'intervento di audit. Nell'ambito di ciascun intervento di audit è espressa una valutazione di sintesi sull'effettivo stato del disegno e dell'operatività del SCIGR riferito all'oggetto di audit (c.d. "overall rating"), sulla base delle conoscenze e delle evidenze acquisite durante lo svolgimento dell'intervento e del giudizio professionale dell'Internal Audit. In caso di interventi di Audit Spot, l'attribuzione del rating è valutata in ragione della sussistenza di elementi sufficienti ad esprimere un giudizio sul relativo SCIGR;

Monitoraggio azioni correttive

- 3) il monitoraggio delle azioni correttive derivanti dagli interventi di audit, svolto con modalità differenti graduate in funzione della criticità della valutazione di sintesi del SCIGR dell'audit cui fanno riferimento, quali:
- monitoraggio di tutte le azioni attraverso una periodica dichiarazione da parte della struttura che è stata oggetto dell'intervento di audit (c.d. "follow-up documentale");
  - verifica operativa dell'effettiva attuazione delle azioni correttive mediante intervento di follow-up dedicato (c.d. "follow-up sul campo"), di tutte le azioni relative a rapporti di audit con valutazioni di sintesi del SCIGR più critiche nonché quelle relative a rilievi con priorità più elevata non inclusi nei suddetti rapporti di follow-up sul campo;

Flussi informativi

- 4) i flussi informativi sul SCIGR, rappresentati dalle relazioni periodiche redatte dalla funzione Internal Audit con l'obiettivo di fornire informazioni sulla propria attività, sugli esiti e sui correlati suggerimenti, sulle modalità di gestione dei rischi e sui relativi piani di contenimento. Le suddette relazioni, in ragione della finalità, della periodicità e dei destinatari, sono riconducibili alle seguenti tipologie:
- relazioni semestrali sui principali risultati delle attività svolte dalla funzione Internal Audit, inviate contestualmente dal Responsabile della funzione Internal Audit alla Presidente del Consiglio di Amministrazione, all'Amministratore Delegato, al Comitato Controllo e Rischi e al Collegio Sindacale di Eni SpA; le relazioni semestrali sono, inoltre, inviate all'Organismo di Vigilanza di Eni SpA, per quanto di competenza;
  - report specifici di norma annuali per le aree che sono state interessate da più attività di audit nel periodo di riferimento, predisposti con l'obiettivo di illustrare le principali tematiche di controllo interno risultate più ricorrenti, in quanto trasversali a più aree e/o più rilevanti per la specifica area, e le raccomandazioni sulle azioni comuni e coordinate da intraprendere.

Tali report sono inviati, per quanto di competenza, al top management responsabile delle aree interessate dalle attività di audit.

Altre attività

La MSG Internal Audit, inoltre, disciplina le altre attività di competenza della funzione Internal Audit, quali: la gestione delle segnalazioni anche anonime ricevute da Eni, ai sensi dello strumento

01/07/2010

Alcalá

normativo in materia<sup>186</sup>, le attività di vigilanza per conto dell'Organismo di Vigilanza di Eni SpA e di supporto in materia di vigilanza in base alle richieste ricevute dagli organismi delle società controllate<sup>187</sup>, le attività di monitoraggio indipendente previste dal Sistema di Controllo sull'informativa finanziaria, i rapporti con gli organi di amministrazione, controllo e vigilanza e con la Società di revisione, nonché il programma di "quality assurance & continuous improvement" sulle attività svolte dalla funzione Internal Audit, che prevede in particolare l'effettuazione di autovalutazioni (internal quality review), almeno ogni tre anni, e di valutazioni esterne (external quality review), almeno ogni cinque anni.

### 3.11.5 MANAGEMENT SYSTEM GUIDELINE "COMPLIANCE INTEGRATA"

La "Management System Guideline Compliance Integrata" definisce le fasi e attività del relativo processo e i ruoli e le responsabilità dei principali soggetti in esso coinvolti.

La MSG Compliance Integrata è coerente con le Linee di Indirizzo SCIGR sull'attività di Compliance Integrata, contenute nella MSG SCIGR.

Gli obiettivi del processo di Compliance Integrata

Il processo di Compliance Integrata ha l'obiettivo di favorire la conformità a norme imperative (leggi e regolamenti) applicabili ad Eni, secondo un approccio risk-based ed integrato, e lo sviluppo e la diffusione di una cultura aziendale fondata su valori etici, di correttezza dei comportamenti e di rispetto delle normative, anche attraverso specifici interventi formativi e di sensibilizzazione.

Gli ambiti di compliance rilevanti per Eni sono identificati sulla base della natura dei potenziali rischi di non conformità. Si tratta di materie per le quali siano ascrivibili alla società responsabilità per violazioni di normative di carattere primario o secondario, sanzionate con misure penali o amministrative richieste o comminate da Autorità giudiziarie o amministrative.

In particolare, nel processo di Compliance Integrata l'attività di compliance risk assessment è volta a valutare il profilo di rischio inerente, l'efficacia delle misure di mitigazione e il profilo di rischio residuo degli ambiti di compliance rilevanti, al fine di proporre una loro prioritizzazione ed identificare possibili successivi interventi di approfondimento per una migliore mitigazione del rischio e di ottimizzazione del sistema dei controlli, in ottica risk-based.

Il processo comprende anche le attività di controllo, volte a definire (nelle MSG e in altri strumenti normativi di riferimento) e implementare le azioni di trattamento dei rischi e le attività di monitoring, al fine di verificare l'adeguatezza e il corretto funzionamento dei controlli posti a presidio dei rischi di Compliance.

Le attività del processo di Compliance Integrata sono svolte in modo da garantire la trasparenza e la tracciabilità del processo e l'uniformità nell'adozione di metodologie e strumenti a supporto delle attività.

Il processo intende fornire una visione integrata dei rischi di Compliance, allineata alle dinamiche aziendali, e garantire l'efficienza di gestione dei rischi di non conformità nel rispetto del principio di generale compliance alle normative di riferimento.

Reporting di Compliance Integrata

La funzione Compliance Integrata fornisce flussi informativi adeguati e una vista integrata sullo stato delle attività di Compliance in Eni al vertice, al management e agli organi di controllo della Società, consentendo, tra l'altro, la valutazione dell'efficacia e della continua adeguatezza del sistema di gestione dei rischi di Compliance adottato e supportando l'assunzione di decisioni consapevoli.

<sup>186</sup> Per maggiori approfondimenti si rinvia al paragrafo "Gestione delle segnalazioni anche anonime, ricevute da Eni SpA e da società controllate in Italia e all'estero" della presente Relazione.

<sup>187</sup> Si fa riferimento agli Organismi di Vigilanza delle società controllate italiane e agli Organismi di Vigilanza Internazionali delle società controllate estere, così come previsto dai Modelli 231 delle società controllate, laddove previsto, e dai Modelli di compliance in materia di responsabilità di impresa per le società controllate estere. Per maggiori approfondimenti si rinvia al paragrafo "Modello 231" della presente Relazione.



07/07/2014

In particolare, con cadenza annuale, è predisposta una Relazione di Compliance Integrata che include una valutazione del Responsabile Compliance Integrata in merito all'adeguatezza del disegno delle Management System Guideline relativamente agli ambiti di compliance in esse presidiati.

La Relazione  
di Compliance Integrata

Il Responsabile della funzione Compliance Integrata sottopone, per informativa, la Relazione di Compliance Integrata, che include la Relazione Anti-Corruzione, al Comitato di Compliance. Tale Relazione è poi presentata al Collegio Sindacale e, per esame, al Comitato Controllo e Rischi e sottoposta per informativa, da parte dell'Amministratore Delegato, al Consiglio di Amministrazione di Eni SpA. La Relazione di Compliance Integrata è, inoltre, comunicata dal Responsabile della Funzione Compliance Integrata all'Organismo di Vigilanza di Eni SpA, per quanto di competenza.

Con cadenza semestrale, la funzione Compliance Integrata predispone un aggiornamento della Relazione in funzione dei risultati delle attività afferenti al processo di Compliance Integrata relativi al semestre di riferimento e di eventuali fatti rilevanti occorsi nel periodo.

Tale aggiornamento è inviato, per informativa, al Comitato di Compliance e poi presentato all'Organismo di Vigilanza di Eni SpA, al Collegio Sindacale e, per esame, al Comitato Controllo e Rischi, a supporto della valutazione del Consiglio di Amministrazione di Eni SpA in merito all'efficacia e all'adeguatezza del SCIGR di Eni.

#### 2.11.6 MANAGEMENT SYSTEM GUIDELINE "RISK MANAGEMENT INTEGRATO"

La disciplina del  
processo

La "Management System Guideline Risk Management Integrato" regola le varie fasi e attività del processo RMI, i ruoli e le responsabilità dei principali soggetti in esso coinvolti. Il processo RMI, caratterizzato da un approccio strutturato e sistematico, prevede che tutti i principali rischi di Eni siano rilevati, analizzati e consolidati anche sull'orizzonte temporale di medio e lungo periodo, al fine di supportare il Consiglio di Amministrazione nella verifica di compatibilità del profilo di rischio con gli obiettivi strategici e il management nel processo decisionale, rafforzando la consapevolezza del profilo di rischio e delle relative mitigazioni. Il processo parte dal contributo alla definizione del Piano Quadriennale di Eni e prosegue con il sostegno alla sua attuazione, mediante i cicli periodici di assessment, monitoraggio e reporting integrato sui rischi, attività di risk management operativo e analisi aggregate dei rischi per una migliore comprensione dell'esposizione dell'azienda.

Tale modello per la gestione integrata dei rischi aziendali è parte integrante del SCIGR ed è definito in coerenza con i principi e le *best practice* internazionali<sup>189</sup>.

Elementi costitutivi  
del modello

Il modello è caratterizzato dai seguenti elementi costitutivi:

- 1) Risk Governance: rappresenta l'impianto generale per la gestione dei principali rischi aziendali. Prevede ruoli e responsabilità distinti su tre livelli di controllo coerentemente con quanto definito nel SCIGR e regola i flussi informativi;
- 2) Risk Strategy e Integrated Risk Management: prevede, tra l'altro, cicli periodici di risk assessment e monitoraggio, analisi e gestione dei rischi contrattuali e industriali, analisi integrata dei rischi esistenti nei Paesi di presenza o di potenziale interesse (ICR) e supporto al processo decisionale per l'autorizzazione dei progetti d'investimento e operazioni M&A di maggior rilievo;
- 3) Knowledge, formazione e comunicazione sui rischi: consente lo sviluppo delle professionalità delle risorse Eni che operano per la gestione dei rischi, attraverso un knowledge management system dedicato.

<sup>189</sup> Ci si riferisce, fra gli altri, al CoSO – Committee of Sponsoring Organisations of the Treadway Commission (2013), Internal Control, Integrated Framework, ISO 31000:2009 – Principles and Guidelines on Implementation.

27/08/2022

Risk Governance

Con riferimento alla Risk Governance sono stati costituiti:

- a) il Comitato Rischi, presieduto dall'Amministratore Delegato e composto dal top management di Eni SpA, con funzioni consultive nei confronti dell'Amministratore Delegato stesso in relazione ai principali rischi. In particolare, esamina ed esprime pareri, su richiesta di quest'ultimo, in relazione alle principali risultanze del processo di Risk Management Integrato; al Comitato Rischi è invitata a partecipare la Presidente del Consiglio di Amministrazione;
- b) la funzione di Risk Management Integrato – alle dirette dipendenze dell'Amministratore Delegato, il cui responsabile è nominato da quest'ultimo sentita la Presidente del Consiglio di Amministrazione – che assicura tra l'altro:
  - la definizione di strumenti/metodologie funzionali al processo di Risk Management Integrato, inclusa l'individuazione, in collegamento con le aree di business e le funzioni di Eni, delle proposte di aggiornamento dei sistemi di risk management aziendali;
  - lo svolgimento dei sotto-processi di Risk Management Integrato (Risk Strategy e processi di Integrated Risk management);
  - almeno trimestralmente la presentazione dei risultati delle attività RMI al Comitato Rischi e al Comitato Controllo e Rischi e, ove richiesto, agli altri organi di controllo e Vigilanza;
  - il Risk Knowledge, formazione e comunicazione ossia lo sviluppo e la diffusione in Eni di una cultura orientata al risk management.

*R. Carbonato*

Il Consiglio di Amministrazione esamina i principali rischi aziendali identificati tenendo conto delle caratteristiche delle attività svolte dalla Società e dalle sue controllate, sottoposti almeno trimestralmente dall'Amministratore Delegato.

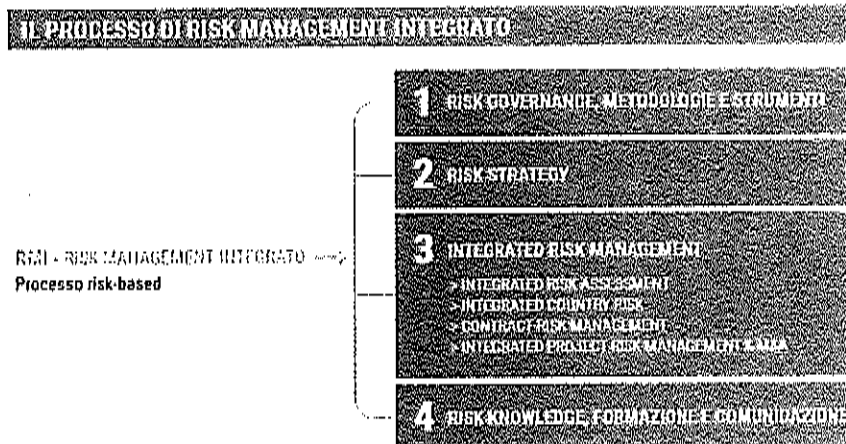

Processo di RMI

Più in dettaglio, il processo prevede:

- i. il sottoprocesso "Risk Governance, metodologie e strumenti" fa riferimento alla definizione da parte del Consiglio di Amministrazione di Eni SpA della natura e del livello di rischio compatibile con gli obiettivi strategici, nonché degli indirizzi in materia di gestione dei rischi affinché i principali rischi siano correttamente identificati, adeguatamente misurati, gestiti e monitorati, determinandone il grado di compatibilità con una gestione dell'impresa coerente con gli obiettivi strategici individuati. Il sottoprocesso definisce, inoltre, i criteri di analisi, valutazione, misurazione e comunicazione sui rischi;
- ii. il sottoprocesso "Risk Strategy" è finalizzato a contribuire alla definizione del Piano Quadriennale e dei piani di performance manageriale attraverso l'individuazione, sulla base della complessiva attività di risk management, di aree di de-risking, l'analisi del profilo di rischio sottostante al piano e delle azioni di trattamento;
- iii. il sottoprocesso "Integrated Risk Management" è caratterizzato da:

07478/1113

- attività periodiche di assessment finalizzate ad assicurare un'analisi organica e integrata del profilo di rischio associato agli obiettivi strategici approvati dal Consiglio di Amministrazione di Eni, attraverso l'identificazione, la valutazione e prioritizzazione dei principali rischi aziendali, monitoraggio e relative azioni di trattamento e reporting;
  - assessment dei rischi industriali per le valutazioni economiche delle esposizioni al rischio incidenti degli asset e classificazione e valutazione della complessità dei pozzi e dall'analisi dei rischi emergenti;
  - attività di contract risk management per la gestione dei rischi contrattuali pre e post assegnazione a supporto dei processi decisionali di approvvigionamento e di contract management;
  - attività di Integrated Country Risk (ICR) per definire e misurare il profilo di rischio integrato dei Paesi di interesse Eni a supporto delle attività di assessment sia periodiche che di progetto;
  - attività di Integrated Project Management e M&A funzionali alla valutazione integrata dei rischi delle specifiche iniziative/attività e, se significativo, del relativo impatto sul profilo di rischio complessivo dell'azienda;
- IV. il sottoprocesso "Risk Knowledge, formazione e comunicazione" ha l'obiettivo di promuovere lo sviluppo delle professionalità delle risorse Eni coinvolte nella gestione dei rischi a qualunque livello, a sviluppare un linguaggio comune e diffondere, a tutti i livelli organizzativi, un'adeguata cultura di gestione dei rischi.

#### REPORTING IN MATERIA DI RISK MANAGEMENT INTEGRATO

Il reporting trimestrale di RMI

Nel 2022 il reporting di Risk Management Integrato (RMI), sottoposto dall'Amministratore Delegato al Consiglio di Amministrazione, previo esame del Comitato Rischi e del Comitato Controllo e Rischi ha seguito queste fasi:

- analisi delle azioni di de-risking del Piano strategico 2022-2025, presentata il 20 gennaio 2022. Nella stessa data è stata presentata la Valutazione Integrata dei rischi con impatto finanziario;
- risultati del II semestre 2021 dell'ICR presentati il 17 febbraio 2022;
- monitoraggio dei principali rischi aziendali presentato il 17 marzo 2022;
- esiti del Risk Assessment Annuale 2022 illustrati il 28 luglio 2022, unitamente alla sintesi degli indicatori di monitoraggio dei principali rischi di Eni, sulla base di un processo che ha coinvolto anche 134 società in 45 Paesi. Nella stessa data sono stati presentati i risultati dell'ICR al I semestre 2022;
- monitoraggio dei principali rischi aziendali presentato il 27 ottobre 2022;
- esiti dell'Interim Top Risk Assessment illustrati il 14 dicembre 2022, che ha riguardato l'aggiornamento dei top risk emersi dal Risk Assessment Annuale 2022.

#### SULLA PRINCIPALE CARATTERISTICA DEL SISTEMA DI GESTIONE DEI RISCHI E DI CONTROLLO INTERNO IN RELAZIONE AL PROCESSO DI INFORMATIVA FINANZIARIA (MANAGEMENT SYSTEM GUIDELINE "SISTEMA DI CONTROLLO INTERNO ENI SULL'INFORMATIVA FINANZIARIA")<sup>189</sup>

Il Sistema di Controllo Interno sull'informativa finanziaria ha l'obiettivo di fornire la ragionevole certezza sull'attendibilità<sup>190</sup> dell'informativa finanziaria medesima e sulla capacità del processo di redazione del bilancio di produrre l'informativa finanziaria in accordo con i principi contabili internazionali di generale accettazione.

<sup>189</sup> Il presente paragrafo è reso anche ai fini di quanto previsto dall'art. 123-bis, comma 2, lett. b), del Testo Unico della Finanza.

<sup>190</sup> Attendibilità (dell'informativa): l'informativa che ha le caratteristiche di correttezza e conformità ai principi contabili generalmente accettati e ha i requisiti chiesti dalle leggi e dai regolamenti applicati.

27/09/2024

Il Sistema di Controllo  
Interno Eni  
sull'informativa  
finanziaria

Le norme e le metodologie per la progettazione, l'istituzione e il mantenimento nel tempo del Sistema di Controllo Interno sull'informativa finanziaria Eni a rilevanza esterna e per la valutazione della sua efficacia sono definite nella Management System Guideline "Sistema di Controllo Interno Eni sull'Informativa Finanziaria" (di seguito nel paragrafo anche solo "MSG SCIF") approvata dal Consiglio di Amministrazione di Eni, da ultimo, il 7 ottobre 2021<sup>191</sup>.

Come di seguito illustrato, la progettazione, l'istituzione e il mantenimento del sistema di controllo sull'informativa finanziaria sono garantiti attraverso un processo strutturato che prevede le fasi di valutazione del rischio (Risk Assessment), individuazione dei controlli a presidio dei rischi, valutazione dei controlli e relativi flussi informativi (reporting).

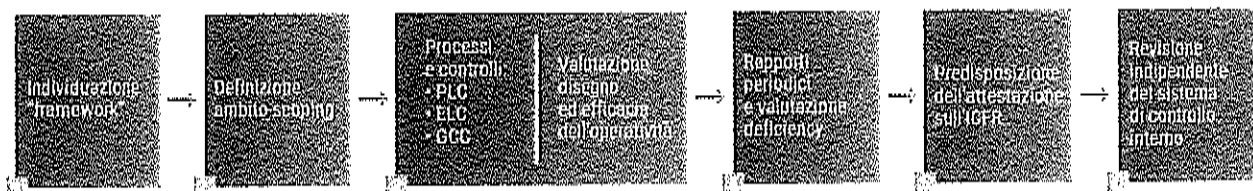

I contenuti della MSG SCIF sono stati definiti nel rispetto delle previsioni dell'art. 154-bis del Testo Unico della Finanza e della legge statunitense Sarbanes-Oxley Act del 2002 (SOA), cui Eni è soggetta quale emittente quotato presso il New York Stock Exchange (NYSE), e analizzati alla luce delle disposizioni del framework emesso dal "Committee of Sponsoring Organizations of the Treadway Commission (CoSO)"<sup>192</sup>, che, a fronte delle 5 componenti del Sistema di controllo interno<sup>193</sup>, esplicita 17 principi la cui corretta attuazione è essenziale per garantirne l'efficacia.

I riferimenti normativi e il framework di riferimento "CoSO Report"

I 17 principi del CoSO Report sono relativi in particolare a: (i) elementi strutturali del Sistema di Controllo Interno istituiti dalla MSG SCIF; (ii) attività di controllo contenute in altri strumenti normativi Eni (quali ad esempio Policy, MSG di Compliance e di processo, Procedure) e si riferiscono a *best practice* già adottate da Eni.

Applicabilità alle società controllate

La MSG è applicabile a Eni SpA e alle imprese da essa controllate direttamente e indirettamente, incluse le quotate, a norma dei principi contabili internazionali in coerenza con la loro rilevanza rispetto all'informativa finanziaria di Eni.

Tutte le imprese controllate, indipendentemente dalla loro rilevanza ai fini del sistema di controllo sull'informativa finanziaria Eni, adottano la MSG stessa quale riferimento per la progettazione e l'istituzione del proprio sistema di controllo sull'informativa finanziaria, in modo da renderlo adeguato rispetto alle loro dimensioni e alla complessità delle attività svolte.

Il Risk Assessment

Il Risk Assessment, condotto secondo un approccio "top-down", è mirato a individuare le società, i processi e le specifiche attività in grado di generare rischi di errore, non intenzionale, o di frode che potrebbero avere effetti rilevanti sul bilancio.

In particolare:

- l'individuazione delle società che rientrano nell'ambito del sistema di controllo sull'informativa finanziaria è effettuata sia sulla base della contribuzione delle diverse entità a determinati valori del bilancio consolidato (totale attività, totale indebitamento finanziario, ricavi netti, risultato prima delle imposte) sia considerando elementi qualitativi, come l'esistenza di processi che presentano

<sup>191</sup> Tale strumento normativo aggiornato e sostituisce la precedente normativa aziendale (Management System Guideline) in materia adottata dal Consiglio di Amministrazione l'11 dicembre 2014.

<sup>192</sup> Pubblicato nel 1992 dal Committee of Sponsoring Organizations of the Treadway Commission e successivamente aggiornato.

<sup>193</sup> Rappresentate da Ambiente di controllo, Valutazione del Rischio, Attività di controllo, Informazione e Comunicazione e Monitoraggio.

K. Calvoto

am

07/19/14/15

rischi specifici il cui verificarsi potrebbe compromettere l'affidabilità e l'accuratezza dell'informativa finanziaria (quali, a titolo di esempio, i rischi di frode<sup>194</sup>);

- nell'ambito delle imprese rilevanti per il sistema di controllo sull'informativa finanziaria vengono successivamente identificati i processi significativi, analizzando fattori quantitativi (processi che concorrono alla formazione di voci di bilancio per importi superiori alla soglia di materialità) e fattori qualitativi (es. complessità del trattamento contabile del conto, processi di valutazione e stima, novità o cambiamenti significativi nelle condizioni di business);
- a fronte dei processi e delle attività rilevanti vengono identificati i rischi, ossia gli eventi potenziali il cui verificarsi può compromettere il raggiungimento degli obiettivi di controllo inerenti all'informativa finanziaria (es. le asserzioni di bilancio);
- i rischi così identificati sono valutati in termini di potenziale impatto e di probabilità di accadimento, sulla base di parametri quantitativi e qualitativi e assumendo l'assenza di controlli (valutazione a livello inerente). In particolare, con riferimento ai rischi di frode<sup>195</sup> in Eni è condotto un Risk Assessment dedicato sulla base di una specifica metodologia relativa ai "Programmi e controlli antifrode" richiamata dalla predetta MSG.

Il sistema dei controlli

A fronte di società, processi e relativi rischi considerati rilevanti è stato definito un sistema di controlli, seguendo due principi fondamentali, ossia (i) la diffusione dei controlli a tutti i livelli della struttura organizzativa, coerentemente con le responsabilità operative affidate e (ii) la sostenibilità dei controlli nel tempo, in modo tale che il loro svolgimento risulti integrato e compatibile con le esigenze operative.

La struttura del sistema di controllo sull'informativa finanziaria prevede controlli a livello di entità e a livello di processo:

I controlli a livello entità

- i controlli a livello di entità sono organizzati in una check-list definita, sulla base del modello adottato nel CoSO Report, secondo 5 componenti (ambiente di controllo, risk assessment, attività di controllo, informazione e comunicazione, monitoraggio). In particolare, assumono rilevanza: le attività di controllo relative alla definizione delle tempistiche per la redazione e diffusione dei risultati economico-finanziari ("circolare semestrale e di bilancio" e relativi calendari); l'esistenza di strutture organizzative e di un corpo normativo adeguati per il raggiungimento degli obiettivi in materia di informativa finanziaria (tali controlli prevedono ad esempio attività di revisione e aggiornamento da parte di funzioni aziendali specializzate delle norme di Gruppo in materia di bilancio e del piano di contabilità di Gruppo); le attività di formazione in materia di principi contabili e sistema di controllo interno sull'informativa finanziaria; e, infine, le attività relative al sistema informativo per la gestione del processo di consolidamento (Mastro);

I controlli a livello di processo

- i controlli a livello di processo si suddividono in: (i) controlli specifici intesi come l'insieme delle attività, manuali o automatizzate, volte a prevenire, individuare e correggere errori o irregolarità che si verificano nel corso dello svolgimento delle attività operative, (ii) controlli pervasivi intesi come elementi strutturali del sistema di controllo sull'informativa finanziaria volti a definire un contesto generale che promuova la corretta esecuzione e controllo delle attività operative (quali ad esempio la segregazione dei compiti incompatibili e i "General Computer Controls" che comprendono tutti i controlli a presidio del corretto funzionamento dei sistemi informatici). Le procedure aziendali, in particolare, individuano tra i controlli specifici i cosiddetti "controlli chiave", la cui asserzione o mancata operatività comporta il rischio

<sup>194</sup> Tra le società, considerate in ambito al sistema di controllo interno, sono comunque comprese le società costituite e regolate secondo leggi di Stati non appartenenti all'Unione Europea, cui si applicano le prescrizioni regolamentari dell'art. 15 del Regolamento Mercati Consob.

<sup>195</sup> Frode: nell'ambito del sistema di controllo, qualunque atto od omissione intenzionale che si risolve in una dichiarazione ingannevole nell'informativa.

8717/M16

potenziale di un errore/ frode rilevante sul bilancio che non ha possibilità di essere intercettato da altri controlli.

I controlli, sia a livello di entità sia di processo, sono oggetto di valutazione (monitoraggio) per verificarne nel tempo la bontà del disegno e l'effettiva operatività.

La valutazione dei  
controlli  
(monitoraggio)

A tal fine, sono state previste attività di monitoraggio di linea ("ongoing monitoring activities"), affidate al management responsabile dei processi/attività rilevanti, e attività di monitoraggio indipendente ("separate evaluations"), affidate all'Internal Audit, che opera attraverso procedure di audit concordate secondo un piano comunicato dal DP, che definisce l'ambito e gli obiettivi di intervento. Inoltre, in aggiunta alle citate attività di monitoraggio indipendente l'Internal Audit, sulla base del Piano di Audit annuale approvato dal Consiglio di Amministrazione ed elaborato secondo una logica "top-down risk-based", svolge interventi di compliance, financial e operational audit.

Le risultanze del monitoraggio indipendente effettuato dall'Internal Audit e le relazioni periodiche contenenti la valutazione dell'idoneità del SCIGR risultante dalle attività di audit svolte sono trasmesse al DP, oltre che al top management e agli organi di controllo e vigilanza, per le valutazioni di competenza.

Le attività di monitoraggio consentono l'individuazione di eventuali carenze del sistema di controllo sull'informativa finanziaria, che sono oggetto di valutazione in termini di probabilità e impatto sull'informativa finanziaria di Eni e in base alla loro rilevanza sono qualificate come "carenze", "significativi punti di debolezza" o "carenze rilevanti".

Il reporting

Gli esiti delle attività di monitoraggio sono oggetto di un flusso informativo periodico (reporting) sullo stato del sistema di controllo sull'informativa finanziaria, che viene garantito dall'utilizzo di strumenti informatici volti ad assicurare la tracciabilità delle informazioni circa l'adeguatezza del disegno e l'operatività dei controlli.

La relazione del DP

Sulla base di tale reporting, il DP redige una relazione sull'adeguatezza ed effettiva applicazione del sistema di controllo sull'informativa finanziaria.

La relazione, condivisa con l'Amministratore Delegato, è comunicata al Consiglio di Amministrazione, previo esame del Comitato Controllo e Rischi, in occasione dell'approvazione del progetto di bilancio annuale e della Relazione Finanziaria Semestrale, al fine di consentire lo svolgimento delle richiamate funzioni di vigilanza, nonché le valutazioni di propria competenza sul Sistema di Controllo Interno sull'informativa finanziaria. La citata relazione è, inoltre, comunicata al Collegio Sindacale, nella sua veste di Audit Committee ai sensi della normativa statunitense.

Le valutazioni  
del Consiglio

Per le valutazioni del Consiglio sull'adeguatezza ed efficacia del Sistema di Controllo Interno e Gestione dei Rischi, nonché in merito all'adeguatezza dei poteri e mezzi a disposizione del DP e al rispetto delle procedure amministrative e contabili dallo stesso predisposte, si rinvia al paragrafo iniziale del capitolo "Sistema di Controllo Interno e di Gestione dei Rischi", nella parte relativa alle valutazioni del Consiglio di Amministrazione.

Si evidenzia, infine, che l'attività del DP è supportata all'interno di Eni da diversi soggetti i cui compiti e responsabilità sono definiti dalla MSG precedentemente richiamata.

Il monitoraggio di linea

In particolare, le attività di controllo coinvolgono tutti i livelli della struttura organizzativa di Eni, dai responsabili operativi di business e dai responsabili di funzione fino ai responsabili amministrativi e all'Amministratore Delegato. In tale contesto organizzativo assume particolare rilievo ai fini del sistema del controllo interno la figura del soggetto che esegue il monitoraggio di linea (c.d. "tester"), valutando il disegno e l'operatività dei controlli specifici e pervasivi e alimentando il flusso

Controllo

3

37479/1117

informativo di reporting sull'attività di monitoraggio e sulle eventuali carenze riscontrate ai fini di una tempestiva identificazione delle opportune azioni correttive.

#### STATO MODELLO 231

Il D.Lgs. n. 231/2001.

Secondo la disciplina italiana della "responsabilità degli Enti per gli illeciti amministrativi dipendenti da reato" contenuta nel D.Lgs. 8 giugno 2001 n. 231 (di seguito, "D.Lgs. n. 231/2001") gli Enti associativi – tra cui le società di capitali – possono essere ritenuti responsabili, e di conseguenza sanzionati in via pecuniaria e/o interdittiva, in relazione a taluni reati commessi o tentati, in Italia o all'estero, nell'interesse o a vantaggio delle società. Le società possono in ogni caso adottare modelli di organizzazione, gestione e controllo idonei a prevenire tali reati.

Il Modello 231 di Eni SpA

Il Modello 231 di Eni SpA stabilisce presidi di controllo (standard generali di trasparenza delle attività e standard di controllo specifici) finalizzati alla prevenzione dei reati previsti dal D.Lgs. n. 231/2001, che sono recepiti nelle procedure aziendali di riferimento.

Il Modello 231 di Eni SpA consta del documento denominato "Modello 231 di Eni SpA", che ne costituisce la Parte Generale e del documento "Processi, Attività Sensibili e standard di controllo specifici del Modello 231" che ne costituisce la Parte Speciale e che detta i presidi di controllo che devono essere declinati negli strumenti organizzativi e/o normativi aziendali.

Quest'ultimo documento, in particolare, individua le attività sensibili, ossia quelle attività aziendali ove può essere presente il rischio di commissione di reati presupposto della responsabilità degli enti, ai sensi del D.Lgs. n. 231/2001, e declina i relativi standard di controllo posti a presidio delle stesse. Per approfondimenti normativi sul D.Lgs. n. 231/2001 e sui reati presupposto, che possono, alle condizioni previste nel D.Lgs. n. 231/2001 determinare la responsabilità dell'ente è stata predisposta una specifica appendice normativa.

Le responsabilità  
di aggiornamento

Il compito di disporre l'aggiornamento del Modello 231 di Eni SpA è attribuito all'Amministratore Delegato, già incaricato della sua attuazione. In tale attività, l'Amministratore Delegato è supportato dal Comitato Tecnico 231<sup>196</sup>.

Il Consiglio di Amministrazione, su proposta dell'Amministratore Delegato, sentiti il Comitato Controllo e Rischi e il Collegio Sindacale, approva le modifiche e/o integrazioni relative ai Capitoli 3, 4, 6, 7 e 8 della Parte Generale<sup>197</sup>. Le modifiche e/o integrazioni relative alle definizioni e ai Capitoli 1, 2 e 5 della Parte Generale<sup>198</sup>, nonché quelle relative alla Parte Speciale sono immediatamente efficaci una volta approvate dall'Amministratore Delegato che le sottopone, per informativa, al Consiglio di Amministrazione<sup>199</sup>.

In data 18 novembre 2021, è stata approvata dal Consiglio di Amministrazione una nuova versione della Parte Generale del Modello 231 di Eni SpA al fine di (i) razionalizzare e valorizzare nel documento, in ottica di compliance integrata, il sistema di controllo interno Eni SpA e i vari compliance program che lo compongono, anche in coerenza con le recenti *best practice* in materia<sup>200</sup> e (ii) adeguare il documento alle modifiche nell'assetto organizzativo di Eni.

<sup>196</sup> Composto da Responsabili di Unità delle funzioni Compliance Integrata, Affari Legali e Negoziati Commerciali, Risorse Umane e Organizzazione e Internal Audit, come previsto da apposito strumento normativo/organizzativo interno.

<sup>197</sup> Si tratta, in particolare, dei seguenti capitoli: capitolo 3 "Individuazione, analisi e valutazione dei rischi ex decreto 231/01: la metodologia di Eni SpA"; capitolo 4 "l'Organismo di Vigilanza"; capitolo 5 "Sistema disciplinare e sanzionatorio"; capitolo 7 "Regole per l'aggiornamento del modello 231"; capitolo 8 "Modello organizzativo 231 e società controllate e partecipate".

<sup>198</sup> Si tratta, in particolare, dei seguenti capitoli: Capitolo 1 "Il Modello 231 di Eni SpA"; capitolo 2 "Eni SpA e i suoi sistemi di governance e di controllo interno e gestione dei rischi"; capitolo 5 "Destinatari del Modello 231 e attività di comunicazione e formazione".

<sup>199</sup> Il Responsabile della funzione Compliance Integrata su proposta della Segreteria Tecnica, previa informativa all'Organismo di Vigilanza e acquisito il parere positivo da parte del Comitato Tecnico 231 può apportare modifiche meramente formali al Modello 231. La medesima procedura di aggiornamento si applica anche all'Appendice Normativa, documento di approfondimento sul D.Lgs. n. 231/2001 e sui reati-presupposto.

<sup>200</sup> Confindustria, "Linee Guida per la costruzione dei modelli di organizzazione, gestione e controllo ai sensi del D.Lgs. 8 giugno 2001, n. 231" (ultimo aggiornamento giugno 2021).

7479/1118

Con riferimento, invece, alla Parte Speciale, l'Amministratore Delegato di Eni SpA il 4 luglio 2022 ha approvato la versione aggiornata del documento "Processi, Attività sensibili e standard di controllo specifici", che individua le attività sensibili ai fini del D.Lgs. n. 231/2001 e declina i relativi presidi di controllo.

#### MODELLI NORMATIVI E ORGANIZZATIVI PER LE SOCIETÀ CONTROLLATE

Eni SpA promuove l'adozione ed efficace attuazione da parte di tutte le società controllate di idonei sistemi di prevenzione del rischio di responsabilità di impresa derivante da reato. Secondo quanto disciplinato negli strumenti normativi interni di Eni, le società controllate adottano e attuano, nella gestione delle attività a rischio ai fini della responsabilità amministrativa degli enti, principi e presidi di controllo coerenti con quanto previsto nel Modello 231 di Eni SpA opportunamente adeguati tenendo conto della normativa locale applicabile, della specifica operatività dell'ente e della sua organizzazione. Nell'esercizio della propria autonomia, le singole società controllate sono responsabili dell'adozione e attuazione dei rispettivi Modelli 231 o altri modelli di compliance in materia di responsabilità amministrativa degli enti.

Nel corso del 2022, è stato realizzato un riassetto del sistema normativo aziendale, in materia di responsabilità amministrativa di impresa per le società controllate di Eni, al fine di perseguire benefici in termini di efficacia ed efficienza.

A tale riguardo, la razionalizzazione degli strumenti normativi in ambito - con l'emissione di un'unica MSG di compliance per le controllate italiane ed estere contenente i principi e le linee-guida comuni dei modelli di compliance, di un allegato che declina gli strumenti operativi oltre a due procedure applicative - consente una rappresentazione maggiormente omogenea dei Modelli di responsabilità amministrativa delle controllate italiane ed estere e una maggiore flessibilità di applicazione e di aggiornamento per le metodologie più soggette a variazioni.

In particolare, la nuova MSG declina gli elementi costitutivi dei modelli di compliance, nonché i compiti del management delle società controllate e prescrive che i modelli identifichino, tra l'altro: (i) gli ambiti di compliance in relazione alle categorie di reato previste dal D.Lgs. n. 231, (ii) le attività aziendali a rischio ed i presidi di controllo e (iii) i flussi informativi in particolare rivenienti dagli altri modelli di compliance in una logica di compliance integrata. La MSG prevede, inoltre, l'istituzione di Organismi di Vigilanza Internazionali (OdVi), nelle società controllate estere a rischio alto (in sostituzione del Compliance Supervisory Body) e medio con il compito di vigilare sul funzionamento, sull'osservanza e sull'adeguatezza dei modelli di compliance. A livello locale, nelle controllate estere a medio e alto rischio, sono mantenuti i Local Compliance Committee (LCC) con compiti di formazione e verifica del disegno dei presidi di controllo, nonché di verifica di adeguatezza dei modelli di compliance rispetto alla legislazione locale rilevante. OdVi e LCC sono supportati dal Counsel della funzione Compliance Integrata.

Tale riassetto è anche finalizzato al rafforzamento delle logiche risk-based nel disegno dei controlli, anche con riferimento ai requisiti delle legislazioni locali, e alla valorizzazione dell'integrazione dei controlli svolti in altri ambiti (combined assurance) con la conseguente ottimizzazione degli adempimenti a carico delle società controllate estere.

I rappresentanti indicati da Eni negli organi sociali delle partecipate, nei consorzi e nelle joint venture promuovono, negli ambiti di rispettiva competenza, l'adozione di sistemi di prevenzione del rischio di responsabilità di impresa derivante da reato, coerenti con le misure adottate dalle società del Gruppo Eni.

#### COMMITMENT, SENSIBILIZZAZIONE, DIFFUSIONE DELLA CULTURA E FORMAZIONE

Il Consiglio di Amministrazione riveste un ruolo primario in materia "231", essendosi riservato l'approvazione della parte generale del Modello 231 e della sopra richiamata MSG relativa al

I Modelli di Compliance  
in materia di  
Responsabilità  
Amministrativa per le  
società  
controllate di Eni

Il ruolo del Consiglio Eni

Alcalone  
con



67479/1119

Modello di Compliance in materia di responsabilità di impresa per le società controllate di Eni, nonché l'istituzione e la nomina dei componenti dell'Organismo di Vigilanza di Eni SpA, sul cui operato riceve informativa periodica per il tramite dell'Amministratore Delegato. A quest'ultimo è attribuito, invece, il compito di attuare e aggiornare il Modello 231, in virtù dei poteri a esso conferiti dal modello stesso.

Il ruolo dell'Organismo di Vigilanza

L'Organismo di Vigilanza assicura la conservazione e promuove la diffusione, anche a mezzo di strumenti normativi interni, alle funzioni aziendali competenti delle attività sensibili e degli standard di controllo approvati dall'Amministratore Delegato in occasione degli aggiornamenti del Modello 231.

Il sistema disciplinare

Inoltre, conformemente alle disposizioni di legge, è stato introdotto nel Modello 231 un sistema disciplinare per sanzionare eventuali violazioni, nonché la mancata osservanza delle procedure aziendali che recepiscono i presidi di controllo.

Attività di formazione e comunicazione

Con riferimento all'attività di formazione e comunicazione in materia di responsabilità d'impresa, nell'anno 2022, sono state svolte le seguenti iniziative:

- nell'ambito dei workshop organizzati per ciascun ambito di compliance e rivolti ai dipendenti delle società di diritto italiano, è stato inserito uno specifico contenuto relativo al D.Lgs. n. 231/2001, al Modello 231 di Eni SpA e all'Organismo di Vigilanza di Eni SpA;
- nelle società controllate estere sono svolti workshop generali sul modello di compliance in materia di responsabilità di impresa rivolti ai componenti dei Local Compliance Committee e interventi di formazione specialistica sul disegno dei presidi di controllo applicabili ai processi aziendali a rischio e rivolti al management di processo;
- il 10 marzo 2022 si è tenuto un seminario in aula volto a illustrare il nuovo Modello 231 di Eni SpA, rivolto a 20 risorse delle aree professionali a maggior rischio 231. Il 31 maggio e il 19 settembre 2022 la registrazione dell'evento formativo è stata indirizzata in modalità webex alle altre risorse a maggior rischio 231 (circa 1.000 risorse di Eni SpA);
- circa il 90% della popolazione Eni è stata formata attraverso il nuovo corso e-learning "Codice Etico, Anti-Corruzione e Responsabilità Amministrativa d'Impresa", rivolto a tutta la popolazione Eni, in Italia e all'estero;
- il Modello 231 è stato oggetto di una specifica campagna di comunicazione, attraverso la pubblicazione sull'intranet aziendale di un video promozionale, finalizzato a consolidare nei dipendenti la conoscenza del Modello 231 e della sua importanza per Eni.

#### Il sistema di regole e controlli per la prevenzione della corruzione

Il sistema di regole e controlli per la prevenzione della corruzione

In coerenza con il principio di "zero tolerance" espresso nel Codice Etico, Eni vieta ogni comportamento che possa facilitare o promuovere fenomeni corruttivi e/o attività di riciclaggio. A tal fine Eni si è dotata di un sistema di regole, controlli e presidi organizzativi volti alla prevenzione dei reati di corruzione e strumentali anche alla prevenzione del fenomeno del riciclaggio nel contesto delle attività non finanziarie di Eni SpA e delle sue società controllate (c.d. Compliance Program Anti-Corruzione).

27/08/2020

*Al Colnato*

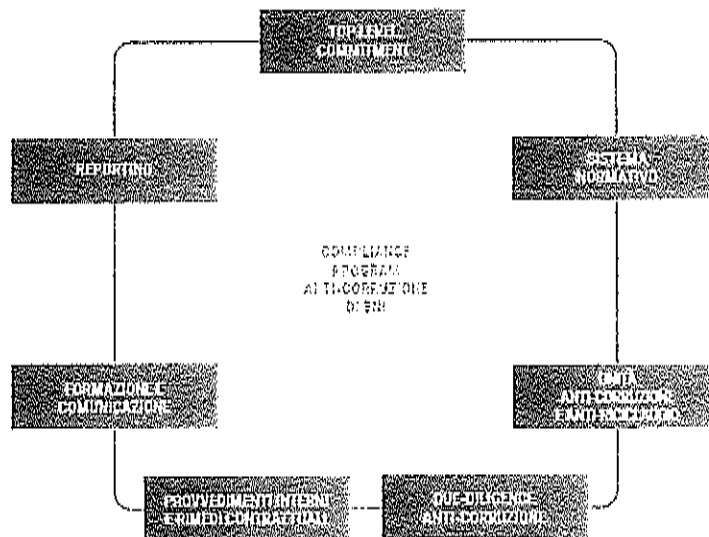

*Eni*

Il Compliance Program Anti-Corruzione, elaborato in coerenza con le vigenti disposizioni anti-corruzione applicabili e le Convenzioni Internazionali, incluse la Convenzione delle Nazioni Unite contro la Corruzione, il Foreign Corrupt Practices Act e l'UK Bribery Act, si connota per la sua dinamicità e per la costante attenzione all'evoluzione del panorama normativo nazionale e internazionale e delle *best practice*<sup>201</sup>.

Il sistema normativo e l'adozione per le società controllate

La normativa interna primaria è rappresentata dalla MSG Anti-Corruzione<sup>202</sup> il cui ultimo aggiornamento è stato approvato dal Consiglio di Amministrazione di Eni SpA il 24 giugno 2021 ed emesso il 19 luglio 2021 e da ulteriori strumenti normativi di dettaglio che costituiscono il quadro di riferimento nell'individuazione delle attività a rischio e degli strumenti di controllo che la Società mette a disposizione del personale per prevenire e contrastare il rischio di corruzione e di riciclaggio. Le società controllate di Eni, in Italia e all'estero, adottano, mediante delibera del proprio Consiglio di Amministrazione sia la MSG Anti-Corruzione che gli altri strumenti normativi anti-corruzione.

Eni, inoltre, fa quanto possibile affinché le società e gli enti in cui detiene una partecipazione non di controllo rispettino gli standard definiti nella normativa interna anti-corruzione, adottando e mantenendo un sistema di controllo interno idoneo a prevenire la violazione delle leggi anti-corruzione e anti-riciclaggio applicabili e coerente con le leggi e regolamenti che disciplinano il business nel Paese nel quale la società o l'ente sono stabiliti o dove hanno base le relative attività.

L'unità Anti-Corruzione e Anti-riciclaggio

Al fine di assicurare l'effettività del Compliance Program Anti-Corruzione è stata istituita, sin dal 2010, una struttura organizzativa dedicata, con requisiti adeguati anche in termini di autorità e indipendenza, collocata nella funzione organizzativa "Compliance Integrata", posta alle dirette dipendenze dell'Amministratore Delegato di Eni SpA.

La due diligence Anti-Corruzione

L'unità Anti-Corruzione e Anti-Riciclaggio, dotata di specifiche competenze in materia, è responsabile tra l'altro di supervisionare la progettazione e l'attuazione del Compliance Program Anti-Corruzione e fornire assistenza specialistica in materia anti-corruzione e anti-riciclaggio in

<sup>201</sup> Tra le principali, UNI ISO 37001:2016 "Anti-bribery management systems"; United Nations Global Compact/Transparency International "Reporting guidance on the 10th principles against corruption" (2009); UK Ministry of Justice, "Guidance about procedures which relevant commercial organizations can put into place to prevent persons associated with them from bribing" (2010); International Chamber of Commerce, "Rules on Combating Corruption" (2011); U.S. Department of Justice and Securities and Exchange Commission, "A Resource Guide to the U.S. Foreign Corrupt Practices Act" (2012 - Second edition di novembre 2020); U.K. Ministry of Justice, "Bribery Act 2010. Guidance to help commercial organisations prevent bribery" (2012); Transparency International, "Business Principles for Countering Bribery" (2013); OCSE "Recommendation of the Council for Further Combating Bribery of Foreign Public Officials in International Business Transactions - Annex II: Good Practice Guidance on Internal Controls, Ethics and Compliance" (ultimo aggiornamento novembre 2021).

<sup>202</sup> Disponibile sul sito eni.com nella sezione dedicata al Compliance Program Anti-Corruzione di Eni.

07/09/2021

relazione alle attività di Eni SpA e delle sue società controllate, con particolare riferimento alla valutazione di affidabilità delle potenziali controparti a rischio ("due diligence anti-corruzione"), alla gestione delle eventuali criticità/red flag emerse e all'elaborazione dei relativi presidi contrattuali. In particolare, la MSG Anti-Corruzione prevede che gli esiti del processo di due diligence, incluse le eventuali osservazioni dell'unità Anti-Corruzione e Anti-Riciclaggio, devono essere portati a conoscenza del soggetto o organo che autorizza la relativa operazione, incluso il Consiglio di Amministrazione.

L'attività di reporting dell'Unità Anti-Corruzione e Anti-Riciclaggio

L'unità Anti-Corruzione e Anti-Riciclaggio, inoltre, fornisce flussi informativi a favore del vertice, del management e degli organi di controllo della Società attraverso la redazione di una relazione annuale e un aggiornamento semestrale aventi ad oggetto le attività rilevanti nell'ambito del Compliance Program Anti-Corruzione. Tale relazione e l'aggiornamento semestrale costituiscono parte integrante della Relazione di Compliance Integrata e ne seguono i relativi flussi informativi<sup>203</sup>.

La formazione

Con riferimento al programma di formazione anti-corruzione per tutti i dipendenti Eni (inclusi i dipendenti in part-time), vengono erogati sia corsi online (e-learning) sia eventi formativi in aula (workshop). I destinatari del programma formativo sono individuati anche sulla base di una metodologia per la segmentazione sistematica dei dipendenti Eni in funzione del livello di rischio corruzione.

Nel corso dell'anno 2022, la formazione anti-corruzione in modalità e-learning è stata erogata attraverso il nuovo corso "Codice Etico, Anti-Corruzione e Responsabilità Amministrativa d'Impresa", rivolto a tutta la popolazione Eni, in Italia e all'estero.

Riguardo ai contenuti dell'attività formativa, durante i workshop viene fornita una panoramica generale sulle leggi anti-corruzione applicabili a Eni, sui rischi che potrebbero derivare dalla loro violazione per persone fisiche e giuridiche e sul Compliance Program Anti-Corruzione che Eni ha adottato e attuato per far fronte a tali rischi, utilizzando un format interattivo e coinvolgente basato su case study con domande a risposta multipla, al fine di testare il livello di comprensione dei temi trattati.

#### NUMERO DEI DIPENDENTI FORMATI NEL 2022

Codice Etico, Anti-Corruzione e Responsabilità Amministrativa d'Impresa	2022
General workshop*	27.415
Job specific training*	30.000

\*10/2022 senza reporting su attività formative in presenza

Si segnala, inoltre, che l'unità Anti-Corruzione e Anti-Riciclaggio nel corso del 2022:

- ha svolto interventi su temi anti-corruzione, anche attraverso la discussione di casi pratici, nell'ambito del percorso formativo dedicato ai Managing Director delle società controllate e partecipate da Eni in Italia e all'estero. Tali sessioni formative hanno l'obiettivo di sostenere lo sviluppo e il consolidamento del profilo professionale del Managing Director Eni, con focalizzazione sui temi di compliance e di mitigazione del rischio;
- ha proseguito l'attività di formazione anti-corruzione dedicata alle terze parti di Eni. In particolare: (i) nel mese di settembre, ha tenuto un webinar rivolto ad alcuni fornitori ad alto rischio di Eni; (ii) nel periodo settembre - dicembre 2022 ha formato con un corso on-line i dipendenti della joint venture societaria IOC LLP in Kazakhstan;
- ha aggiornato l'e-learning specialistico sul Compliance Program Anti-Corruzione dedicato al personale a medio/alto rischio;
- ha continuato l'attività di informazione e aggiornamento periodico sui temi anti-corruzione attraverso l'elaborazione dei contenuti anti-corruzione delle "Compliance

\* Per maggiori approfondimenti si rinvia al paragrafo dedicato alla Management System Guideline "Compliance Integrata".

87.000 / 1122

flash<sup>204</sup> inviate periodicamente dalla funzione Compliance Integrata al top management della Società.

Alcalano

Partecipazione a  
convegni  
e gruppi di lavoro

L'esperienza di Eni in materia anti-corruzione matura anche attraverso la partecipazione a eventi e gruppi di lavoro internazionali, che rappresentano per Eni strumento di crescita e di promozione e diffusione dei propri valori. Al riguardo, si segnala, la partecipazione attiva di Eni nell'ambito del Partnering Against Corruption Initiative (PACI) del World Economic Forum, dell'O&G ABC Compliance Attorney Group (gruppo di discussione sulle tematiche anti-corruzione nel settore dell'Oil & Gas) e, nel corso del 2021 e del 2022, nell'ambito della Task Force Integrity & Compliance rispettivamente del B20 Italia e del B20 Indonesia.

Il global assessment  
dell'esperto legale  
indipendente

Con riferimento alle valutazioni esterne effettuate sul Compliance Program Anti-Corruzione di Eni si evidenzia che:

- nel corso del 2013, è stato svolto da parte di un esperto legale indipendente un global assessment finalizzato a valutare l'efficacia del Compliance Program Anti-Corruzione, sia con riguardo all'adeguatezza del relativo disegno procedurale, sia con riferimento all'effettiva applicazione di tale disegno. Dalla valutazione complessiva è emerso un giudizio di solidità sia di disegno sia di implementazione del Compliance Program, in linea con i benchmark e le best practice internazionali;
- a gennaio 2017, Eni SpA è stata la prima società italiana a ottenere la certificazione ISO 37001:2016 "Antibribery Management Systems" del proprio Compliance Program Anti-Corruzione. Per il mantenimento di tale certificazione Eni è sottoposta ciclicamente ad audit di sorveglianza (due ogni tre anni) e ad audit di ricertificazione (uno ogni tre anni). Tali audit dal 2017 si sono conclusi sempre con esito positivo. Da ultimo, a dicembre 2022, si è concluso con esito positivo l'audit di ricertificazione.

Cor

La certificazione  
ISO 37001:2016

#### 3.14.10 COMPLIANCE PROGRAM ANTITRUST

Per garantire il rispetto della normativa antitrust – richiamata espressamente anche dal Codice Etico – Eni si è dotata di un apposito strumento normativo, volto a diffondere la conoscenza della normativa antitrust all'interno di Eni e delle sue controllate, italiane ed estere, e ad assicurare adeguati presidi per la prevenzione delle violazioni.

MSG Antitrust

In ottica di continuous improvement, tale strumento normativo è stato oggetto di successivi aggiornamenti e, nell'aprile 2017, trasformato in un vero e proprio Compliance Program Antitrust, codificato all'interno della Management System Guideline Antitrust (MSG Antitrust), che si applica ad Eni e alle sue controllate, da ultimo aggiornata nel 2022 soprattutto in ottica di ottimizzazione dei controlli e di maggiore allineamento, ora anche formale, con Linee guida dell'Autorità Garante della Concorrenza e del Mercato sulla compliance antitrust. Eni si impegna, inoltre, a utilizzare la propria influenza affinché le società e gli altri enti cui partecipa senza averne il controllo si dotino di linee guida analoghe a quelle contenute nella MSG Antitrust.

In attuazione del Compliance Program Antitrust un'apposita funzione aziendale ha il compito di svolgere valutazioni preventive circa la conformità delle iniziative di business alla normativa antitrust, identificando i rischi connessi e indicando specifici controlli per la mitigazione degli stessi, di effettuare un periodico esame dell'adeguatezza del Compliance Program Antitrust, tenendo conto dei rischi riscontrati e delle linee guida e best practice di riferimento, anche al fine di proporre eventuali aggiornamenti, e di curare le iniziative formative in materia.

Cor

<sup>204</sup> Si tratta di brevi pillole informative tratte da fonti liberamente accessibili in merito a tematiche di integrity e, più in generale, di compliance (ivi inclusi eventuali temi anti-corruzione) che possono essere di interesse di Eni in relazione ai temi trattati o ambiti territoriali cui si riferiscono.

07/09/2023

### 3.11.11 COMPLIANCE PROGRAM CONSUMER PROTECTION

MSG Codice delle  
pratiche  
commerciali e della  
pubblicità

Eni ha adottato una specifica MSG denominata "Codice delle pratiche commerciali e della pubblicità", che è stata oggetto di aggiornamento nel 2017 in ragione della progressiva formazione di un "diritto europeo dei consumatori" e che include sia le regole in materia di pratiche commerciali sleali nei confronti dei consumatori e delle microimprese, sia i diritti dei consumatori nei contratti conclusi tramite tecniche a distanza e altre normative applicabili (e-commerce, divieto di non discriminazione, ecc). Nel 2023 si prevede una revisione della MSG, anche mediante l'introduzione di uno specifico focus sulla comunicazione ambientale e sulle misure di compliance volte a mitigare i rischi di incorrere in accuse cd. di "greenwashing".

Un'apposita funzione aziendale ha inoltre il compito di fornire assistenza e supporto specialistico sulla normativa a tutela dei consumatori e delle microimprese, tra l'altro supportando Eni e le sue società controllate in Italia e all'estero affinché attuino pratiche commerciali, di marketing e una comunicazione ambientale nel rispetto dei principi di *best practice* e di lealtà professionale e si dotino di processi interni in compliance con la normativa applicabile e con gli indirizzi in tal senso forniti dalle Autorità locali competenti in materia. Tale funzione ha inoltre il compito di curare le iniziative di formazione in materia.

### 3.11.12 PRIVACY E DATA PROTECTION

MSG Privacy e Data  
Protection

Eni ha fissato i principi cardine in tema di privacy già nel proprio Codice Etico ed è da tempo impegnata nel realizzare politiche di tutela dei dati personali dei propri dipendenti, clienti, fornitori, azionisti, stakeholder, partner nonché delle persone con cui, a vario titolo, viene in contatto. A tali fini, Eni ha da tempo adottato una specifica Management System Guideline (MSG) che è stata oggetto di aggiornamento, da ultimo per conformarsi al Regolamento (UE) 2016/679 (GDPR - General Data Protection Regulation). In particolare, la nuova MSG "Privacy e Data Protection" che è stata emessa, da ultimo, il 12 maggio 2021 tiene conto delle evoluzioni giurisprudenziali e individua un nuovo modello organizzativo per le attività privacy. La MSG rappresenta il cuore del Modello di Compliance Privacy di Eni e delle sue controllate in Italia e all'estero e definisce un sistema di tutela dei dati personali e dei diritti dell'interessato<sup>205</sup>.

Il Data Protection Officer  
e il coordinamento con  
le società controllate

Eni ha nominato un DPO (Data Protection Officer o Responsabile della Protezione dei Dati) – centralizzato a livello di Gruppo – figura prevista dalla legge con il ruolo di informare, fornire consulenza sulle questioni in materia di protezione dei dati personali e supervisionare l'applicazione della relativa normativa. Un'apposita funzione aziendale ha inoltre il compito di curare il coordinamento con le società controllate, provvedendo alla gestione dei flussi informativi e/o di altra natura fra il DPO e le funzioni aziendali di volta in volta interessate e/o i terzi, fornire assistenza e supporto specialistico ad Eni e alle sue società controllate valutando preventivamente le iniziative aziendali con impatti privacy e data protection (c.d. *privacy by design*), supportare Eni e le sue controllate affinché si dotino di un assetto organizzativo e di processi conformi alle normative, incluse le linee guida e le raccomandazioni delle Autorità di controllo, curare le iniziative di formazione.

### 3.11.13 POLITICHE APPLICATIVE DELLE ATTIVITÀ ANCHE IN MATERIA DI PROTEZIONE DEI DATI PERSONALI E DEI DIRITTI DELL'INTERESSATO PER ENI E LE SUE SOCIETÀ CONTROLLATE IN ITALIA E ALL'ESTERO

Eni, sin dal 2006, si è dotata di una normativa interna, allineata alle *best practice* nazionali e internazionali, nonché alla normativa italiana in materia (L.179/2017), che disciplina il processo di ricezione, analisi e trattamento delle segnalazioni (c.d. *whistleblowing*) ricevute, anche in forma confidenziale o anonima, da Eni SpA e dalle società controllate in Italia e all'estero. Al riguardo sono stati istituiti canali informativi dedicati e facilmente accessibili, disponibili sul sito web della Società.

<sup>205</sup> Per l'ambito Privacy and Data Protection Compliance i principali modelli e *best practice* di riferimento sono: (i) le linee guida, raccomandazioni, decisioni e pareri espressi dal Comitato europeo per la Protezione dei Dati ("EDPB") e quelli del Gruppo di lavoro "Articolo 29" (Art. 29 WP) nella misura tali documenti in cui siano stati confermati dall'EDPB stesso, (ii) i provvedimenti, provvedimenti generali, linee guida e pareri espressi dalle Autorità in materia privacy e data protection nazionali e internazionali (e.g. il Garante per la protezione dei dati personali italiano).

11/24

Le segnalazioni

Tale normativa interna consente a chiunque, dipendenti e soggetti terzi, di segnalare fatti afferenti al SCIGR nonché aventi ad oggetto comportamenti posti in essere in violazione del Codice Etico, di leggi, regolamenti, provvedimenti delle Autorità, normative interne, Modello 231 o Modelli di Compliance per le controllate, comunque idonei ad arrecare danno o pregiudizio, anche solo d'immagine, ad Eni.

Tale processo è gestito dalla funzione Internal Audit che assicura che tutte le comunicazioni ricevute sui canali dedicati siano esaminate e quelle che, in base alla valutazione di un team interno interfunzionale, hanno le caratteristiche per essere ammesse come segnalazioni circostanziate e verificabili siano oggetto di accertamento. Le verifiche sono effettuate dall'Internal Audit stesso nel minor tempo possibile e nel rispetto del principio di garanzia di riservatezza e anonimato e della tutela del segnalante.

*Handwritten signature*

Le verifiche

Le attività di verifica condotte sulle segnalazioni sono raccolte nel "fascicolo segnalazioni" e sono finalizzate non solo ad accertare la fondatezza o meno dei fatti segnalati, ma anche a formulare eventuali raccomandazioni in merito all'adozione di azioni correttive a rafforzamento del SCIGR. Ad esito degli accertamenti, i fascicoli segnalazioni vengono sottoposti all'approvazione del Collegio Sindacale di Eni<sup>206</sup>, quale Audit Committee ai sensi della normativa statunitense, e, per quanto di competenza, all'esame dell'Organismo di Vigilanza di Eni SpA.

*Handwritten signature*

I flussi informativi

La funzione Internal Audit assicura, inoltre, i necessari flussi informativi sulle attività istruttorie condotte nei confronti della Presidente del Consiglio di Amministrazione, dell'Amministratore Delegato, della Società di revisione nonché, per le segnalazioni di rispettiva competenza, dei soggetti apicali delle funzioni interessate, dei Vertici e degli organi di controllo e vigilanza di ciascuna società controllata, italiana ed estera, interessata.

3.11.14 NORMATIVA PRESIDIO EVENTI GIUDIZIARI

L'oggetto della  
normativa  
e il TeamPEG

Lo strumento normativo denominato "Presidio Eventi Giudiziari" (da ultimo aggiornato il 10 febbraio 2023) regola il processo di comunicazione e diffusione interna di notizie concernenti, in particolare, procedimenti giudiziari o amministrativi, di particolare rilevanza<sup>207</sup> per Eni SpA e/o per le società controllate e prevede che un team di top manager di Eni ("TeamPEG")<sup>208</sup>, ciascuno per la propria competenza, assicuri il coordinamento delle azioni necessarie - nel rispetto dell'autonomia giuridica e gestionale delle società controllate e dei loro organi di controllo e vigilanza - anche ai fini dell'esercizio di una corretta attività di direzione e coordinamento da parte di Eni SpA, se ne ricorrano i presupposti.

Le società controllate informano prontamente il citato team anche con riferimento a eventi giudiziari rilevanti che, indipendentemente dall'esistenza o meno di procedimenti avviati da parte dell'Autorità giudiziaria (anche se nelle loro fasi preliminari e/o di indagine), riguardano determinate casistiche citate in procedura.

I presidi disciplinati dalla normativa in esame contribuiscono all'efficacia del SCIGR, perseguendo anche la finalità di assicurare omogeneità di comportamento tra Eni SpA e le sue società controllate in occasione di eventi giudiziari significativi.

*Handwritten signature*

<sup>206</sup> Il Collegio Sindacale di Eni dà informativa al Comitato Controllo e Rischi sui fascicoli oggetto di comunicazione a Consob ex art. 149 comma 3 del Testo Unico della Finanza e sui fascicoli di cui sia stata accertata la fondatezza relativi a Fatti Rilevanti o comunque ritenuti significativi ai fini dell'impatto sul SCIGR.  
<sup>207</sup> Si tratta delle notifiche, notizie e richieste, pervenute a Eni SpA e/o alle sue società controllate o da esse comunque apprese relative a procedimenti giudiziari o amministrativi, di particolare rilevanza per Eni, in fase istruttoria o dibattimentale o in corso d'indagine o espressamente indicati come possibili dall'Autorità che ha il potere di avviarli all'esito degli accertamenti in corso.  
<sup>208</sup> Il Team è formato dal Director Affari Legali e Negoziali Commerciali, in qualità di coordinatore del Team, dal Director Human Capital & Procurement Coordination, dal Director Affari Societari e Governance, dal Director Internal Audit, dal Director Comunicazione Esterna, dal Director Public Affairs e dal Director Compliance Integrata.

07.07.2025

### 3.11.16 MANAGEMENT SYSTEM GUIDELINE "OPERAZIONI CON INTERESSI DEGLI AMMINISTRATORI E SINDACI E OPERAZIONI CON PARTI CORRELATE"<sup>209</sup>

La disciplina Eni

Il 27 maggio 2021, il Consiglio di Amministrazione di Eni, previo parere favorevole e unanime del Comitato Controllo e Rischi, ha da ultimo approvato alcune modifiche alla Management System Guideline "Operazioni con Interessi degli Amministratori e Sindaci e Operazioni con Parti Correlate" ("MSG"), adottata in attuazione delle previsioni regolamentari Consob per la prima volta il 18 novembre 2010<sup>210</sup>.

Il Regolamento Consob e le scelte Eni

La MSG, come da ultimo modificata, si applica dal 1° luglio 2021, come previsto dal Regolamento Consob "Parti Correlate".

Da ultimo, il 26 gennaio 2023<sup>211</sup>, il Consiglio di Amministrazione, ha ritenuto adeguato il disegno della MSG, condividendo l'opportunità di apportare alcune modifiche in ottica di miglioramento continuo, tenuto conto della prassi applicativa, nel contesto dell'aggiornamento del Sistema Normativo Eni.

La MSG in vigore, pur riprendendo in larga parte definizioni e previsioni del Regolamento Consob, in un'ottica di maggiore tutela e migliore operatività, estende la disciplina prevista per le operazioni compiute direttamente da Eni a tutte quelle compiute dalle società controllate con le parti correlate di Eni.

La tipologia di operazioni

In linea con quanto previsto da Consob, la definizione di "Parte Correlata", estesa e meglio dettagliata, e le altre definizioni funzionali all'applicazione della disciplina, fra cui quella di "operazione" sono allineate ai principi contabili internazionali vigenti (con "rinvio mobile" agli IAS pro tempore vigenti) e collocate all'interno dell'Allegato C alla MSG.

Le operazioni con parti correlate sono distinte in operazioni di minore rilevanza, operazioni di maggiore rilevanza e operazioni esenti, con la previsione di regimi procedurali e di trasparenza differenziati in relazione a tipologia e rilevanza dell'operazione.

Gli Amministratori indipendenti

In via generale, per tutte le operazioni rilevanti, è attribuito un ruolo centrale agli Amministratori indipendenti riuniti nel Comitato Controllo e Rischi o, nel caso di alcune operazioni in materia di remunerazioni, nel Comitato Remunerazione. In particolare, in caso di operazioni di minore rilevanza, è previsto che il comitato competente esprima un parere motivato non vincolante sull'interesse della Società al compimento dell'operazione e sulla convenienza e correttezza sostanziale delle relative condizioni, prevedendo altresì che tale parere debba essere allegato al verbale della riunione.

In linea con quanto previsto da Consob, è riportata la definizione di "Amministratore coinvolto nell'operazione" prevedendone, al pari degli amministratori in conflitto di interessi, l'obbligo di astensione dalla discussione e dal voto, esteso anche alle pronunce del Comitato Controllo e Rischi e del Comitato Remunerazione.

<sup>209</sup> Il testo della MSG "Operazioni con Interessi degli Amministratori e Sindaci e Operazioni con Parti Correlate" è disponibile nella sezione Governance del sito internet della Società.

<sup>210</sup> La prima versione della MSG del 18 novembre 2010 aveva abrogato e sostituito la precedente normativa aziendale in materia approvata il 12 febbraio 2009.

<sup>211</sup> Nella riunione del 19 gennaio 2012, il Consiglio di Amministrazione aveva svolto la prima verifica annuale sulla MSG, come richiesto dalla stessa, che anticipa il termine triennale previsto da Consob, apportando alcune modifiche alla prima versione della MSG volte ad agevolare l'applicazione delle procedure. Sulla MSG e sulle relative modifiche ha espresso preventivo parere favorevole e unanime l'allora Comitato per il controllo interno di Eni, interamente composto da Amministratori indipendenti ai sensi del Codice di Autodisciplina al tempo vigente e del citato Regolamento Consob. Nelle riunioni del 17 gennaio 2013, 16 gennaio 2014, 20 gennaio 2015, 19 gennaio 2016, 17 marzo 2017, 18 gennaio 2018, 17 gennaio 2019, 16 gennaio 2020, 21 gennaio 2021 e 20 gennaio 2022 il Consiglio di Amministrazione, previo parere del Comitato Controllo e Rischi, ha svolto le successive verifiche annuali della MSG.

57330/1176

Albergo

Le operazioni esenti Le operazioni esenti sono quelle di importo esiguo, differenziate per tipologia di controparte<sup>212</sup>, nonché quelle ordinarie concluse a condizioni equivalenti a quelle di mercato o standard<sup>213</sup>, quelle c.d. infragruppo e quelle relative alle remunerazioni nei termini previsti dalla MSG stessa e determinate operazioni rivolte a tutti gli azionisti a parità di condizioni, secondo quanto previsto dal Regolamento Consob "Parti Correlate".

Le operazioni di maggiore rilevanza Qualora si tratti di operazioni di maggiore rilevanza, ferma la riserva decisionale del Consiglio di Amministrazione di Eni, il comitato competente deve essere coinvolto tempestivamente nella fase delle trattative e nella fase istruttoria dell'operazione attraverso la ricezione di un flusso informativo completo e aggiornato ed esprimere un parere vincolante sull'interesse della Società al compimento della stessa, nonché sulla convenienza e correttezza sostanziale delle relative condizioni.

L'informativa al pubblico Con riferimento all'informativa al pubblico, la MSG richiama integralmente le disposizioni previste dal Regolamento Consob.

I processi interni La MSG definisce, inoltre, i tempi, le responsabilità e gli strumenti di verifica da parte delle risorse Eni interessate, nonché i flussi informativi che devono essere rispettati per la corretta applicazione delle regole. In particolare, in ottica *risk-based*, è stata introdotta una mappatura delle attività a rischio, con relativo livello di rischio associato e la graduazione delle misure di mitigazione dello stesso.

Le operazioni con soggetti di interesse di Amministratori e Sindaci Infine, confermando la scelta già effettuata con le norme precedentemente in vigore, la MSG prevede una disciplina specifica per le operazioni di Eni nelle quali un Amministratore o un Sindaco abbiano un interesse, per conto proprio o di terzi, anche dettagliando le casistiche con particolare riferimento alle società controllate. In particolare, sono stati precisati gli obblighi di verifica, valutazione e motivazione connessi all'istruttoria e al compimento di un'operazione con un soggetto di interesse di un Amministratore o di un Sindaco.

A tal riguardo, è stato richiesto un approfondito e documentato esame, nella fase istruttoria e nella fase deliberativa, delle motivazioni dell'operazione, con l'evidenza dell'interesse della Società al suo compimento nonché della convenienza ed equità delle condizioni previste. Resta ferma la previsione di un parere obbligatorio non vincolante da parte del Comitato Controllo e Rischi qualora l'operazione sia di competenza del Consiglio di Amministrazione di Eni.

La banca dati Al fine di rendere tempestiva ed efficace l'attività di verifica dell'applicazione della MSG sono stati creati una banca dati, in cui sono ordinate le parti correlate e i soggetti d'interesse di Eni, e un applicativo informatico di ricerca cui i procuratori di Eni e delle società controllate e i soggetti delegati all'istruttoria delle operazioni possono accedere per verificare la natura della controparte dell'operazione.

L'informativa periodica Inoltre, al fine di assicurare un efficace sistema di controllo sulle operazioni effettuate, è stato previsto che l'Amministratore Delegato renda al Consiglio di Amministrazione e al Collegio Sindacale sia un'informativa bimestrale, sull'esecuzione delle singole operazioni con parti correlate e soggetti di interesse di Amministratori e Sindaci, non esenti dall'applicazione della MSG, sia un'informativa semestrale, in forma aggregata, su tutte le operazioni con parti correlate e soggetti di interesse, esenti e non esenti, eseguite nel periodo di riferimento. La MSG prevede, inoltre, che i

<sup>212</sup> In occasione dell'ultima revisione della MSG in un'ottica di maggior tutela sono state ridotte le soglie di esiguità.

<sup>213</sup> È stata introdotta una verifica preventiva da parte del Comitato Controllo e Rischi (o del Comitato Remunerazione) dell'applicabilità della causa di esclusione per le operazioni di maggiore rilevanza ritenute ordinarie e concluse a condizioni equivalenti a quelle di mercato o standard. In particolare, devono essere comunicate specifiche informazioni al Comitato Controllo e Rischi (o al Comitato Remunerazione) fra cui le motivazioni per le quali si ritiene che l'operazione sia Ordinaria e conclusa a Condizioni Equivalenti a quelle di Mercato o Standard, fornendo oggettivi elementi di riscontro, affinché il Comitato verifichi la corretta applicazione delle condizioni di esclusione. Qualora il Comitato accerti che non è possibile applicare la causa di esclusione, si applica la procedura per Operazioni con Parti Correlate di Maggiore Rilevanza. Qualora, invece, il Comitato accerti la corretta applicazione della causa di esclusione, l'Operazione può essere sottoposta all'organo competente per l'approvazione. Entro il termine di sette giorni dall'approvazione dell'Operazione deve essere effettuata una comunicazione a Consob.

am



87.79 / 1424

flussi informativi semestrali indirizzati al Consiglio di Amministrazione e al Collegio Sindacale siano trasmessi preventivamente anche al Comitato Controllo e Rischi.

Infine, è stata prevista un'immediata informativa al Comitato Controllo e Rischi delle operazioni con Amministratori di Eni SpA o loro parti correlate, diverse dalle remunerazioni, alle quali si applichi una causa di esclusione. Tale informativa deve essere resa a valle dell'esecuzione dell'operazione, nella prima riunione utile del Comitato.

La vigilanza del Collegio Sindacale

Il Collegio Sindacale vigila sulla conformità delle procedure adottate da Eni ai principi indicati da Consob in materia di parti correlate<sup>214</sup>, nonché sulla loro osservanza sulla base delle informative ricevute, riferendo all'Assemblea sull'attività svolta.

La formazione

Dal 2015 si sono svolti numerosi incontri formativi e informativi, coordinati dalla funzione Affari Societari e Governance, che hanno coinvolto tutte le funzioni di Eni e delle sue controllate non quotate su cui la normativa in materia ha maggiori impatti. A tale attività si è affiancata una sessione di training dedicata al Consiglio di Amministrazione e al Collegio Sindacale, in cui sono stati ripercorsi gli aspetti principali della normativa e delle responsabilità connesse agli organi e ai loro componenti.

#### 3.11.16 MANAGEMENT SYSTEM GUIDELINE "ABUSO DELLE INFORMAZIONI DI MERCATO (EMITTENTI)"

##### TRATTAMENTO DELLE INFORMAZIONI AZIENDALI E IN PARTICOLARE DELLE INFORMAZIONI PRIVILEGIATE

Eni riconosce che le informazioni sono un asset aziendale strategico, che deve essere gestito in modo da assicurare la tutela degli interessi dell'impresa. Inoltre, la corretta diffusione delle informazioni è alla base del regolare funzionamento dei mercati finanziari e del loro sviluppo, contribuisce alla reputazione dell'azienda e rafforza la fiducia degli investitori.

La normativa interna adottata dal Consiglio

Il 25 ottobre 2018 il Consiglio di Amministrazione, su proposta dell'Amministratore Delegato, previo parere del Comitato Controllo e Rischi, ha approvato la MSG "Abuso delle Informazioni di Mercato (Emittenti)" che, con i relativi allegati, ha aggiornato la precedente normativa interna in materia adeguandola, per gli aspetti connessi principalmente agli emittenti<sup>215</sup>, alle nuove norme europee e nazionali, nonché ai più recenti orientamenti delle Autorità di riferimento.

La MSG disciplina la corretta gestione e la comunicazione esterna delle informazioni aziendali e, in particolare, delle informazioni privilegiate, regolando i principi di comportamento e recependo gli specifici obblighi e divieti previsti dalla legge al fine di fornire ad Eni e a tutte le persone Eni un quadro di riferimento unitario, chiaro ed esaustivo degli adempimenti normativi e degli altri obblighi a tutela del mercato e di Eni.

La MSG intende quindi sensibilizzare le persone di Eni sul valore delle informazioni stesse nonché sulle conseguenze che possano derivare da una loro cattiva gestione.

In particolare, come meglio di seguito descritto, la MSG e i relativi allegati prevedono principi di comportamento per la gestione interna e la comunicazione all'esterno delle informazioni aziendali in generale e disciplinano: (i) i divieti di abuso di informazioni privilegiate e comunicazione illecita di informazioni privilegiate; (ii) la gestione interna e la comunicazione all'esterno delle informazioni privilegiate Eni; (iii) gli obblighi di comportamento in relazione alle operazioni su titoli Eni effettuate dalle persone che esercitano funzioni di amministrazione, di controllo o di direzione presso

<sup>214</sup> L'attività di vigilanza demandata al Collegio Sindacale è disciplinata dall'art. 2391-bis del Codice Civile, dall'art. 4 comma 6 del Regolamento Consob "Parti Correlate" nonché dalla normativa interna in materia.

<sup>215</sup> Dalla MSG "Abuso delle Informazioni di Mercato (Emittenti)" è esclusa la disciplina relativa alla manipolazione del mercato, agli obblighi in capo ai partecipanti al mercato delle quote di emissione e agli strumenti finanziari diversi da azioni e obbligazioni quotate. È altresì esclusa la disciplina di cui al Regolamento c.d. "REMIT" (Regolamento UE n. 1227/2011).

87.17.0 / 1128

*Alcalá*

Emittenti Eni ("Persone Rilevanti"), nonché dalle persone ad esse strettamente legate (disciplina "Managers' Transactions", già nota come "Internal Dealing").

Le finalità della  
normativa

Le regole di comportamento fissate dalla MSG e dai relativi allegati sono adottate per assicurare l'osservanza delle disposizioni di legge, regolamentari e di autodisciplina in materia, a tutela degli azionisti, degli investitori, del mercato, e di Eni, anche per prevenire le condotte illecite che danno luogo a responsabilità.

Per facilitare l'applicazione della disciplina relativa all'identificazione delle Informazioni Privilegiate Eni, viene prevista la mappatura delle Informazioni Rilevanti Eni e fornita una casistica esemplificativa di supporto.

Con l'approvazione della normativa sono stati ulteriormente rafforzati i presidi a tutela della riservatezza delle informazioni aziendali in generale, come richiesto dalla Raccomandazione 1, lett. f) del Codice di Corporate Governance<sup>216</sup>, e, in particolare, delle informazioni privilegiate, assicurando l'utilizzo delle informazioni da parte dei dipendenti e dei componenti degli organi sociali in conformità ai principi di corretta gestione delle informazioni nell'ambito delle mansioni assegnate per il perseguimento delle attività sociali e nel rispetto dei principi espressi dal Codice Etico di Eni e delle misure di sicurezza aziendali. Gli Amministratori e i Sindaci assicurano la riservatezza dei documenti e delle informazioni acquisiti nello svolgimento dei loro compiti e osservano il rispetto della MSG.

*2*

GESTIONE INTERNA E COMUNICAZIONE ALL'ESTERNO DELLE INFORMAZIONI PRIVILEGIATE

Il processo di gestione  
interna e comunicazione  
all'esterno delle  
informazioni privilegiate

La disciplina contenuta nella MSG delinea in modo puntuale il processo di gestione interna e comunicazione all'esterno delle informazioni privilegiate Eni che era stato già implementato a partire da luglio 2016, data di entrata in vigore del MAR, nelle more del completamento del quadro normativo e interpretativo e, dunque, dell'adeguamento della MSG.

In particolare, la MSG conferma, integra e rafforza i ruoli e le responsabilità delle funzioni coinvolte nel relativo processo, strutturato in modo tale da consentire una rapida analisi dell'informazione e delle decisioni in merito alla comunicazione al pubblico, incluso l'eventuale ricorso alla procedura del ritardo nella comunicazione al pubblico.

Il monitoraggio  
dell'evoluzione  
dell'informazione  
da "potenzialmente  
privilegiata" per Eni  
a "privilegiata"

Più in generale, la MSG – in ottemperanza a quanto raccomandato da Consob – disciplina il monitoraggio dell'evoluzione di un'informazione da "potenzialmente privilegiata" per Eni ("Specifiche Informazioni Rilevanti Eni", secondo la terminologia Consob) a "privilegiata", previa mappatura dei "Tipi di Informazioni Rilevanti Eni", individuando i relativi presidi a tutela della segregazione e della riservatezza ("Relevant Information List" e "Registro delle Persone che hanno accesso Informazioni Privilegiate Eni").

La formazione

Nel corso dell'anno è, inoltre, proseguita da parte delle competenti funzioni aziendali l'attività informativa, formativa e di forte sensibilizzazione sui temi market abuse – in Eni SpA e nelle società controllate, anche attraverso un e-learning dedicato con un focus particolare sulla responsabilizzazione di tutte le persone Eni sui comportamenti da tenere a tutela della riservatezza delle informazioni aziendali, e in particolare delle informazioni privilegiate, sui divieti di legge (divieto di abuso di informazioni privilegiate e di comunicazione illecita) e relative sanzioni. Tutti gli eventi di formazione si sono svolti "da remoto".

<sup>216</sup> Con riferimento alla citata Raccomandazione è stato previsto che alla prima occasione di modifica dell'attuale MSG, la stessa sia proposta dalla Presidente d'intesa con l'Amministratore Delegato.

67/679/1129

#### REGISTRO DELLE PERSONE CHE HANNO ACCESSO A INFORMAZIONI PRIVILEGIATE

In linea con quanto previsto dalla normativa applicabile, la MSG disciplina le regole per la tenuta e aggiornamento del registro delle persone aventi accesso a informazioni privilegiate di Eni (il "Registro"). Nello specifico, il Registro, in ottemperanza alle indicazioni normative, è redatto in formato elettronico ed assicura, mediante i sistemi informatici utilizzati, la tracciabilità delle persone che hanno accesso all'informazione privilegiata.

In linea con le interpretazioni delle autorità di vigilanza europee e italiane, Eni si è avvalsa della facoltà di prevedere altresì una sezione "permanente" in cui sono state iscritte, in linea con le raccomandazioni fornite da Consob, le persone Eni che sono coinvolte su base regolare nel processo di valutazione delle informazioni privilegiate. A tal riguardo, la MSG prevede espressamente che coloro che sono iscritti nella sezione "permanente" siano tenuti ad osservare particolari cautele in considerazione delle informazioni in loro possesso.

#### COMUNICAZIONE AL MERCATO DI DOCUMENTI E INFORMAZIONI PRIVILEGIATE

Con riferimento, più specificamente, alla comunicazione al pubblico, quanto prima, delle informazioni privilegiate, la MSG conferma che la comunicazione al pubblico delle stesse debba avvenire mediante la diffusione di comunicati stampa c.d. price sensitive.

La MSG prevede che le informazioni privilegiate diffuse con comunicato stampa "price sensitive": (i) siano rese pubbliche secondo modalità che consentano un accesso rapido e una valutazione completa, corretta, tempestiva e che garantiscano parità di accesso alle informazioni, utilizzando i meccanismi di diffusione e stoccaggio previsti dalla normativa applicabile; la diffusione deve avvenire senza discriminazioni a una platea il più possibile ampia, gratuitamente e simultaneamente; (ii) non siano coniugate con la commercializzazione delle proprie attività; (iii) siano conservate sul sito internet di Eni per un periodo non inferiore a cinque anni.

Nella MSG sono quindi confermate le regole da sempre seguite da Eni nella comunicazione al pubblico delle informazioni privilegiate (trasparenza, correttezza e non strumentalità, materialità, chiarezza, completezza, tracciabilità, omogeneità, parità di accesso alle informazioni e simmetria informativa, coerenza e tempestività). Restano ferme, altresì, le regole per acquisire dalle società controllate i dati e le notizie necessari a fornire un'adeguata e tempestiva informativa al Consiglio e al mercato sugli eventi e sulle circostanze che possono concretizzarsi in informazioni privilegiate.

#### MANAGERS' TRANSACTIONS (GIÀ INTERNAL DEALING)

Le Persone Rilevanti  
per Eni SpA

La MSG disciplina gli obblighi di comunicazione in relazione alle operazioni su titoli Eni effettuate dalle persone che esercitano funzioni di amministrazione, di controllo o di direzione presso Eni SpA ("Persone Rilevanti"), e dalle persone ad esse strettamente legate (cosiddetta disciplina "Managers' Transactions", già nota come "Internal Dealing"), nonché il divieto per le Persone Rilevanti di effettuare operazioni in alcuni periodi dell'anno ("Blocking Period").

Le Persone Rilevanti sono identificate per Eni SpA negli Amministratori, Sindaci, Magistrato della Corte dei Conti, Direttori primi riporti dell'Amministratore Delegato e della Presidente e, comunque, componenti del Comitato di Direzione. Nella MSG sono specificati gli obblighi di comunicazione delle operazioni previste dalla legge ed effettuate da parte delle Persone Rilevanti e delle persone ad esse strettamente legate, nonché quelli di comunicazione al pubblico in capo ad Eni.

Le comunicazioni relative alle operazioni rientranti nell'ambito di applicazione della disciplina Managers' Transactions sono altresì pubblicate sul sito internet di Eni SpA, alla sezione Managers' transactions.

Blocking Period

La MSG disciplina, in linea con quanto previsto dalla normativa, il regime di "Blocking Period" ossia il divieto per le Persone Rilevanti di effettuare operazioni sui titoli Eni, per conto proprio o per conto

2018/1130

Alcalante

di terzi, direttamente o indirettamente, durante un periodo di 30 giorni di calendario precedenti l'annuncio di una relazione finanziaria preconsuntiva o annuale o semestrale. In aggiunta a quanto previsto dalla normativa, Eni ha esteso l'applicazione del Blocking Period anche ai 30 giorni precedenti la pubblicazione delle relazioni trimestrali.

Il calendario dei Blocking Period viene costantemente ricordato alle Persone Rilevanti.

Tale disciplina è stata volontariamente estesa da Eni ad alcuni ulteriori soggetti per le rilevanti attività svolte connesse alla redazione dei documenti contabili o dei piani strategici nei periodi di riferimento.

### 3.11.17 MANAGEMENT SYSTEM GUIDELINE "CONDOTTE DI MERCATO E REGOLAMENTAZIONE FINANZIARIA"

Obiettivo della MSG  
"Condotte di Mercato  
e regolamentazione  
finanziaria"

La Management System Guideline "Condotte di Mercato e regolamentazione finanziaria" - approvata dal Consiglio di Amministrazione - ha l'obiettivo di disciplinare<sup>217</sup> in modo organico i presidi aziendali in materia di tutela, integrità e trasparenza dei mercati finanziari ed energetici in cui le società di Eni operano, tenendo conto dell'interazione esistente tra le numerose normative esterne poste a presidio dell'integrità e la trasparenza di tali mercati.

3

La MSG e i relativi allegati disciplinano quindi i comportamenti che devono essere adottati per assicurare l'osservanza delle disposizioni di legge e regolamentari per operare nei mercati finanziari e nei mercati energetici e quindi per prevenire le condotte illecite che danno luogo a responsabilità.

### 3.11.18 MANAGEMENT SYSTEM GUIDELINE "SANZIONI ECONOMICHE E FINANZIARIE"

La Management System Guideline "Sanzioni Economiche e Finanziarie" - approvata dal Consiglio di Amministrazione di Eni SpA - definisce un corpo organico di regole e presidi di controllo interno volti a mitigare il rischio di non conformità delle attività aziendali rispetto alle disposizioni dei programmi sanzionatori nazionali ed internazionali, stabilendo ruoli e responsabilità dei soggetti coinvolti nelle attività a rischio e nelle correlate misure di mitigazione.

Un'apposita unità aziendale, costituita nell'ambito della funzione Compliance Integrata, ha il compito di svolgere valutazioni preventive circa la conformità di specifiche operazioni ed iniziative di business alle sanzioni applicabili, identificando i fattori di rischio connessi e le eventuali azioni di mitigazione ad hoc per la gestione degli stessi. Regolari programmi di formazione interna sono definiti in coerenza con il livello di rischio al quale è esposto il personale interessato.

## 3.12 Società di revisione<sup>218</sup>

L'affidamento e durata  
dell'incarico

La revisione legale dei conti di Eni SpA è affidata, ai sensi di legge, a Pricewaterhouse Coopers SpA ("PwC"), il cui incarico è stato approvato dall'Assemblea del 10 maggio 2018 per gli esercizi 2019-2027, su proposta motivata del Collegio Sindacale.

Oltre agli obblighi previsti dalla normativa nazionale in materia di revisione legale dei conti, la quotazione di Eni presso il New York Stock Exchange comporta il rilascio da parte della Società di revisione della relazione sull'Annual Report on Form 20-F, in ottemperanza ai principi di revisione generalmente accettati negli Stati Uniti, e il rilascio di un giudizio sull'efficacia del sistema di controllo interno sull'informativa finanziaria che sovrintende alla redazione del bilancio consolidato.

<sup>217</sup> Ad esclusione di quanto disciplinato dalla Management System Guideline "Abuso delle Informazioni di Mercato (Emittenti)". Per maggiori informazioni si rinvia al paragrafo di riferimento della presente Relazione.

<sup>218</sup> La Società di revisione esprime sulla presente Relazione il giudizio previsto dall'art. 123-bis, comma 4 del Testo Unico della Finanza.

07.79 / M31

In massima parte, i bilanci delle imprese controllate sono oggetto di revisione legale dei conti da parte della società che revisiona il bilancio Eni.

Nello svolgimento della propria attività, la Società di revisione incaricata ha accesso alle informazioni, ai dati, sia documentali sia informatici, agli archivi e ai beni della Società e delle sue imprese controllate.

Il Collegio Sindacale nella riunione del 16 gennaio 2020 ha approvato il documento "Gestione degli incarichi di revisione legale" nel quale sono definiti i principi generali di riferimento in tema di conferimento e revoca dell'incarico, indipendenza della Società di revisione e cause di incompatibilità, responsabilità e obblighi informativi della Società di revisione, regolamentazione dei flussi informativi verso la Società e SEC.

Allo scopo di tutelare i profili di indipendenza dei revisori è stato, in particolare, previsto un sistema di monitoraggio degli incarichi "non audit", prevedendosi, in linea generale, di non affidare alla Società di revisione incaricata, nonché alle società del relativo network, incarichi diversi da quelli connessi alla revisione legale dei conti, salvo rare e motivate eccezioni per gli incarichi inerenti ad attività non vietate dalla regolamentazione italiana né dal Sarbanes-Oxley Act.

### 3.13 Controllo della Corte dei conti

La gestione finanziaria di Eni è sottoposta al controllo, a fini di tutela della finanza pubblica, della Corte dei conti<sup>219</sup>. L'attività è stata svolta dal Magistrato della Corte dei conti Manuela Arrigucci, nominata con deliberazione del 18-19 dicembre 2018 dal Consiglio di Presidenza della Corte dei conti. Il Magistrato della Corte dei conti assiste alle riunioni del Consiglio di Amministrazione e del Collegio Sindacale<sup>220</sup>.

### 3.14 Rapporti con gli azionisti e il mercato

La comunicazione  
con azionisti e mercato

In linea con il Codice Etico e con il Codice di Corporate Governance, Eni comunica costantemente con gli investitori istituzionali, con gli azionisti retail e con il mercato al fine di assicurare la diffusione di notizie complete, corrette e tempestive sulla propria attività, con l'unico limite delle esigenze di riservatezza che talune informazioni possono presentare.

La politica per la  
gestione del dialogo con  
la generalità degli  
azionisti

Nel successivo paragrafo è descritta la politica adottata da Eni per la gestione del dialogo con gli investitori, come raccomandato dal Codice di Corporate Governance. L'informativa relativa ai resoconti periodici, al Piano Strategico quadriennale, agli eventi e alle operazioni rilevanti è assicurata da comunicati stampa, incontri e conference call con gli investitori istituzionali, analisti finanziari e con la stampa, ed è diffusa tempestivamente al pubblico anche mediante pubblicazione sul sito internet.

In particolare, le presentazioni del top management al mercato finanziario relative ai risultati trimestrali, annuali e alla strategia quadriennale sono diffuse in diretta sul sito internet della Società, offrendo così anche agli azionisti retail la possibilità di assistere in tempo reale agli eventi maggiormente significativi per il mercato.

La registrazione di questi eventi, le relative presentazioni e i comunicati stampa rimangono disponibili sul sito internet (a partire dal 2016; dal 2012 per i comunicati stampa).

Cogliendo l'esigenza di approfondire il dialogo con il mercato, in particolare in tema di transizione energetica, nell'occasione del tradizionale Capital Markets Day per la presentazione dei risultati

<sup>219</sup> A norma dell'art. 12 della Legge 21 marzo 1958, n. 259.

<sup>220</sup> Il Consiglio di Amministrazione ha deliberato la corresponsione al Magistrato della Corte dei conti di un gettone di presenza di 1.000 euro per la partecipazione alle riunioni, oltre al rimborso delle spese sostenute in ragione del suo incarico.

27/10/2022

2021 e della strategia relativa al Piano 2022-25 (18 marzo 2022), l'Amministratore Delegato ha illustrato l'ulteriore accelerazione della strategia di decarbonizzazione verso l'obiettivo di zero emissioni nette al 2050, nella prospettiva della sicurezza energetica e della creazione di valore di lungo termine per gli stakeholder attraverso un approccio distintivo basato su: tecnologie proprietarie, nuovi modelli di business e alleanze con gli stakeholder. È stato anche delineato il percorso evolutivo e integrato dei singoli business al 2050 con indicazione degli obiettivi di business e di riduzione delle emissioni al 2025, 2030, 2035, 2040 e 2050 anche per i periodi intermedi.

A valle del Capital Markets Day si sono svolti gli incontri con gli investitori istituzionali nelle principali piazze finanziarie con la partecipazione dell'Amministratore Delegato e del top management. È proseguita nel corso di tutto l'anno l'attività di dialogo continuativo con il mercato a cura della funzione Investor Relations anche con partecipazioni a conferenze organizzate dalle banche che coprono il titolo. Inoltre, nel 2022 Eni ha partecipato alla sesta edizione della Sustainability Week di Borsa Italiana (settembre 2022).

Negli ultimi anni Eni ha anche intensificato il confronto con proxy advisor ed investitori sulla Politica di Remunerazione, anche con incontri con la Presidente del Comitato Remunerazione. Tali incontri si inquadrano nella politica di dialogo emessa nel marzo 2022.

Eni nel corso degli ultimi anni ha costruito un business model che mette la sostenibilità al centro di ogni attività aziendale, inclusa la strategia finanziaria. Un'integrazione che la società ha stabilito già a partire dal 2021 lanciando il primo Sustainability-Linked Financing Framework a livello mondiale del proprio settore, che ha fatto da riferimento per il collegamento di molteplici strumenti finanziari ad obiettivi rilevanti della strategia di decarbonizzazione di Eni, inclusa la prima emissione (gennaio 2023) del settore in formato sustainability-linked destinata al pubblico retail.

La sezione Investitori del sito internet di Eni ([www.eni.com](http://www.eni.com)) è costantemente aggiornata con le informazioni relative ai dividendi, alla quotazione del titolo, all'andamento dei principali indici di borsa, inclusi i ratings del credito e ESG, e la documentazione del Debt Capital Market e della finanza sostenibile.

Inoltre nel corso del 2022 è stata creata un'apposita pagina del sito internet dedicata agli investitori individuali per dare loro la possibilità di seguire l'andamento del titolo e il suo rendimento, ma anche i risultati della Società e le strategie di Eni, seguendole in diretta.

Sul sito è inoltre disponibile, tra l'altro, la documentazione relativa all'Assemblea della Società, inclusi i verbali delle riunioni, e al sistema di Corporate Governance di Eni. La documentazione assembleare è inviata gratuitamente a chiunque ne faccia richiesta, anche tramite il sito Internet.

Alla Corporate Governance di Eni è dedicata una sezione del sito, in cui il modello adottato da Eni è illustrato in un grafico di sintesi e in una pluralità di voci di approfondimento. Il sito è arricchito da ampia documentazione, agevolmente consultabile, fra cui la presente Relazione, l'archivio delle precedenti e i documenti in esse citati.

Anche nel 2022, Eni si è confermata ai vertici delle classifiche Webranking Europe 500 e Italia dedicate alla comunicazione corporate digitale, redatte da Comprend in collaborazione con Lundquist, nell'ambito delle quali è valutata la qualità della comunicazione corporate online rispettivamente delle società europee incluse nell'indice FT Europe 500 e delle società italiane che si sono distinte per trasparenza ed esaustività delle informazioni. Eni si è inoltre posizionata in Gold Class nell'ultima edizione della ricerca "Trust" di Lundquist che valuta la capacità delle aziende di raccontare il brand e il proprio business, di comunicare la leadership e di creare fiducia presso gli interlocutori.

Grazie al crescente impegno nella trasparenza e al modello di business costruito da Eni per creare valore sostenibile nel lungo termine, nel 2022, Eni ha confermato o migliorato le valutazioni di

Scalvato

Eni

Eni

07679/1133

eccellenza nei principali rating ESG utilizzati dai mercati finanziari: MSCI ESG, Sustainalytics ESG Risk Rating, ISS ESG, Bloomberg New Energy Finance Oil&Gas Transition Score, Moody's ESG Solutions, CDP Climate Change, Transition Pathway Initiative e ottenuto la conferma, per il sedicesimo anno consecutivo, nell'indice di borsa specializzato FTSE4Good Developed. Infine, Eni è stata inserita nell'indice MIB® ESG di Borsa Italiana, il nuovo indice dedicato alle blue chip che eccellono nella performance ESG. Con riferimento alla parità di genere, Eni è stata inclusa per il secondo anno consecutivo nel Bloomberg Gender Equality Index 2023 e nella Top 100 del Gender Equality Ranking di Equileap.

Si rimanda alla pagina Investitori del sito per gli aggiornamenti puntuali su indici e rating ESG e al paragrafo "Approccio Responsabile e Sostenibile e dialogo con gli stakeholder" di questo documento per ulteriori riconoscimenti dell'approccio ESG di Eni.

Apposite funzioni di Eni assicurano i rapporti con gli investitori, nei termini indicati nella Politica di cui al paragrafo successivo.

I rapporti con gli organi di informazione sono gestiti dal Responsabile della funzione Comunicazione Esterna; le informazioni di interesse sono disponibili sul sito Eni nella sezione "Media" e possono essere richieste scrivendo all'indirizzo e-mail: [ufficio.stampa@eni.com](mailto:ufficio.stampa@eni.com).

### 3.14.1 POLITICA PER LA GESTIONE DEL DIALOGO CON GLI INVESTITORI

Il Consiglio di Amministrazione, su proposta della Presidente, formulata d'intesa con l'Amministratore Delegato, nella riunione dell'8 marzo 2022 ha approvato una politica per la gestione del dialogo con la generalità degli azionisti, denominata "Politica per la gestione del dialogo con gli investitori". La Politica è pubblicata sul sito della società. Il contenuto della Politica è di seguito riportato in sintesi.

La Politica disciplina il dialogo con gli Investitori<sup>221</sup> con riferimento principalmente alle seguenti tematiche: strategie, performance in relazione ai target comunicati, sostenibilità, sistema di controllo interno e gestione dei rischi, corporate governance, politiche di remunerazione, orientamenti sulla composizione degli organi sociali, politiche di remunerazione degli azionisti, andamento del titolo, operazioni rilevanti, operazioni con parti correlate, statuto, modalità di svolgimento dell'assemblea.

Eni assicura una comunicazione chiara, corretta, tempestiva e completa con gli Investitori, nel rispetto del principio della parità informativa e della normativa applicabile per la gestione e la comunicazione di documenti e informazioni riguardanti la Società, con particolare riferimento alle informazioni privilegiate e alla *selective disclosure*<sup>222</sup>.

Resta fermo l'obbligo per i partecipanti al dialogo di evitare conflitti di interessi, anche solo potenziali.

Il dialogo può essere avviato su iniziativa degli Investitori o della Società.

#### a) Dialogo su iniziativa degli Investitori

Le funzioni Investor Relations e Affari Societari e Governance (le "Funzioni di Contatto") sono le funzioni aziendali alle quali vanno dirette le richieste di dialogo degli Investitori<sup>223</sup>.

In particolare, la funzione Investor Relations è il punto di contatto per tutti gli Investitori ad eccezione di quelli *retail* e dell'azionista di controllo, per i quali il punto di contatto è la funzione Affari Societari e Governance.

<sup>221</sup> Azionisti, obbligazionisti, loro rappresentanti, gestori di attivi e consulenti in materia di voto o *proxy advisors* (gli "Investitori").

<sup>222</sup> In particolare, la Società tiene conto, tra l'altro, delle Q&A pubblicate sul sito della Consob il 18 marzo 2021 sull'informazione selettiva nei confronti dei soci e, in particolare, del socio di controllo, nonché sulla pubblicazione delle informazioni privilegiate relative ai piani industriali.

<sup>223</sup> La funzione Investor Relations è contattabile ai recapiti disponibili sul sito Internet della Società, nella sezione dedicata agli Investitori. La Funzione Affari Societari e Governance è contattabile ai recapiti disponibili sul sito Internet della Società, nella sezione dedicata alla Governance.

87.000/1134

Le Funzioni di Contatto, per gli ambiti di rispettiva competenza e sotto la direzione dell'Amministratore Delegato, istruiscono le richieste di dialogo, coinvolgendo laddove necessario le funzioni competenti per materia, e danno riscontro agli Investitori richiedenti.

Gli Investitori titolari da soli o congiuntamente di almeno, di norma, lo 0,1% del capitale sociale con diritto di voto della Società ("Investitori Qualificati") possono richiedere un dialogo con il Consiglio, con l'Amministratore Delegato o con la Presidente.

Non possono avere seguito le richieste di dialogo con il Consiglio su temi che non rientrano nella sua competenza e le richieste di dialogo su tematiche *price-sensitive*.

L'Amministratore Delegato e/o la Presidente, a seconda del destinatario della richiesta di dialogo - sentiti i Consiglieri nel caso di richieste di dialogo con il Consiglio - valutano la richiesta<sup>224</sup> motivando l'eventuale diniego, e decidono la modalità di gestione del dialogo.

Qualora gli Investitori Qualificati richiedano un dialogo con singoli Consiglieri investiti di particolari cariche (ad es. il Presidente di un Comitato consiliare o tutti i Consiglieri componenti di un Comitato consiliare), la Presidente e l'Amministratore Delegato, sentiti i Consiglieri destinatari della richiesta o i Presidenti dei Comitati interessati (per le richieste di dialogo con i Comitati), decidono se dar corso alla richiesta, motivando l'eventuale diniego, e la modalità di gestione del dialogo.

Qualora un Consigliere o un Comitato consiliare riceva direttamente una richiesta di dialogo, ne informano le Funzioni di Contatto e la Presidente e l'Amministratore Delegato, i quali procedono secondo quanto previsto al paragrafo precedente.

Gli Investitori Qualificati possono anche chiedere alle Funzioni di Contatto un incontro unicamente per rappresentare unilateralmente la loro posizione agli Amministratori (comunicazione c.d. *one-way*). Le Funzioni di Contatto valutano le richieste, informano la Presidente, l'Amministratore Delegato e il Segretario del Consiglio e, sulla base delle indicazioni ricevute, forniscono riscontro agli Investitori Qualificati, motivando l'eventuale diniego.

Qualora gli Investitori Qualificati chiedano di comunicare *one-way* solo con alcuni Amministratori, fermo quanto indicato nel paragrafo precedente, la Presidente e l'Amministratore Delegato, se ritengono che la comunicazione sia di interesse di tutti gli Amministratori consentono l'incontro solo se all'incontro possono partecipare tutti gli Amministratori.

#### b) Dialogo con gli investitori su iniziativa della Società

Il dialogo con gli Investitori può essere avviato anche su iniziativa della Società, attraverso l'organizzazione di incontri, collettivi o bilaterali.

In particolare, sono previste alcune occasioni periodiche di interazione con gli investitori istituzionali, tra cui:

- conference call<sup>225</sup> per l'illustrazione dei risultati economico-finanziari periodici previamente comunicati al mercato;
- "Capital Markets Day"<sup>226</sup> per l'aggiornamento sul piano strategico del gruppo;
- "roadshow" su specifiche tematiche.

<sup>224</sup> Nel valutare le richieste di dialogo possono essere tenuti in considerazione i seguenti aspetti: appropriatezza e significatività dei temi; grado di conoscenza maturato dall'investitore; potenziale interesse degli argomenti da trattare per un vasto numero di investitori o per investitori di un certo rilievo; effettiva rilevanza del dialogo e sua prevedibile utilità, anche nella prospettiva della creazione di valore nel lungo termine; comportamento dell'investitore in precedenti votazioni assembleari che giustifica un approfondimento; dimensioni e caratteristiche dell'investitore, natura e strategia del suo investimento; politiche di impegno, investimento e voto adottate dall'investitore; prevedibile approccio degli investitori rispetto alle materie oggetto di dialogo; eventuali cambiamenti nella composizione del consiglio di amministrazione; caratteristiche delle iniziative di attivismo concretamente poste in essere dagli investitori interessati al dialogo nei confronti dell'emittente o di altri emittenti.

<sup>225</sup> Le conference call sono aperte anche agli analisti finanziari.

<sup>226</sup> I Capital Markets Day sono aperti anche agli analisti finanziari e alle agenzie di rating.



87479/1135

La Società può altresì organizzare incontri con gli azionisti retail. Il dialogo su iniziativa della Società si svolge secondo le modalità definite dall'Amministratore Delegato.

I Comitati consiliari possono proporre alla Presidente e all'Amministratore Delegato di organizzare incontri, suggerendo le relative modalità, con gli Investitori, sui temi di competenza.

#### Informativa al Consiglio

La Presidente assicura, con il supporto del Segretario del Consiglio, che acquisisce periodicamente le relative informazioni, che il Consiglio sia informato sullo sviluppo e sui contenuti significativi del dialogo intervenuto con gli Investitori, nelle differenti modalità previste dalla Politica.

L'informativa è resa nella prima riunione utile<sup>227</sup>, nel caso di esiti significativi del dialogo e comunque semestralmente, di norma nei mesi di aprile e ottobre, dando conto delle valutazioni espresse dalle varie tipologie di investitori.

Informative al Consiglio  
sui temi rilevanti oggetto  
del dialogo

Nel corso del 2022 e del 2023 il Consiglio è stato informato sui temi più rilevanti che sono stati oggetto del dialogo con gli azionisti, con riguardo alle valutazioni espresse dalle varie tipologie di investitori e alle eventuali iniziative adottate per tener conto delle indicazioni emerse. Le informative hanno riguardato, in particolare, i principali commenti degli analisti successivi al Capital Market Day tenutosi il 18 marzo 2022, il riscontro positivo al messaggio agli azionisti sulla strategia climatica pubblicato in occasione dell'assemblea 2022 e l'esito degli incontri avuti con i proxy advisor e gli investitori istituzionali, in relazione ai temi di remunerazione.

Di seguito sono riportate le tabelle sulla struttura e riunioni del Consiglio di Amministrazione, dei Comitati e del Collegio Sindacale.

<sup>227</sup> Al tal fine si può tener conto anche degli argomenti posti all'ordine del giorno di ciascuna riunione consiliare.

## CONSIGLIO DI AMMINISTRAZIONE

ET 20/1136

Componenti*	Anno di nascita	Anno di prima nomina	Lista (presentatori) <sup>1</sup>	Lista <sup>2</sup>	Esecutivo/non esecutivo	Indipendenza <sup>3</sup>	N. altri incarichi <sup>4</sup>	Presenza riunioni
Presidente Lucia Calvosa	1961	2020	Azionisti	M	Non Esecutivo	TUF-CCG	1	16/16
Amministratore Delegato Claudio Descalzi	1955	2014	Azionisti	M	Esecutivo	-	-	16/16
Consiglieri								
Ada Lucia De Cesaris	1959	2020	Azionisti	M	Non Esecutivo	TUF-CCG	-	16/16
Filippo Giansante	1967	2020	Azionisti	M	Non Esecutivo	-	1	15/16
Pietro Guindani	1958	2014	Azionisti	m	Non Esecutivo	TUF-CCG	1	15/16
Karina Litvack	1962	2014	Azionisti	m	Non Esecutivo	TUF-CCG	-	16/16
Emanuele Piccinno	1973	2020	Azionisti	M	Non Esecutivo	TUF-CCG	-	16/16
Nathalie Tocci	1977	2020	Azionisti	M	Non Esecutivo	TUF-CCG	-	16/16
Raphael Louis L. Vermeir	1955	2020	Azionisti	m	Non Esecutivo	TUF-CCG	-	15/16
N° riunioni 2022								16
Durata media riunioni								3h 38m
% media di partecipazione								97.9%

K. Calvosa

m

(\*) Nominati dall'Assemblea degli Azionisti del 13 maggio 2020 per tre esercizi, fino alla data dell'Assemblea che sarà convocata per l'approvazione del bilancio dell'esercizio 2022.

(1) Presentatori della lista da cui è stato tratto ciascun amministratore ("Azionisti" ovvero "CdA").

(2) Per la definizione di Lista di "maggioranza" (M) e Lista di "minoranza" (m) si rinvia ai paragrafi "Composizione" e "Nomina" del capitolo "Consiglio di Amministrazione" della presente Relazione. Il quorum richiesto per la presentazione delle liste per l'elezione del Consiglio di Amministrazione era pari (nel 2020) allo 0,5% del capitale sociale.

(3) Possesso dei requisiti di Indipendenza ai sensi del Testo Unico delle Finanze (D.Lgs. n. 58/1998 o TUF) e/o del Codice di Corporate Governance (CCG).

(4) Incarichi di Amministratore o Sindaco ricoperti in altre società quotate, in società finanziarie, bancarie, assicurative o di rilevanti dimensioni ai fini dell'orientamento del Consiglio di Amministrazione sul cumulo massimo di incarichi degli Amministratori in altre società. I principali incarichi ricoperti dagli Amministratori sono riportati nel paragrafo "Composizione" del capitolo "Consiglio di Amministrazione" della presente Relazione, nell'ambito delle informazioni sulle caratteristiche personali e professionali dei Consiglieri, nonché pubblicati sul sito internet di Eni ([www.eni.com](http://www.eni.com)).

07/178/1137

COMITATI CONSILIARI

Componenti		Comitato Controllo e Rischi		Comitato Remunerazione		Comitato Nomine		Comitato Sostenibilità e Scenari	
		Ruolo <sup>1</sup>	Presenza riunioni	Ruolo <sup>1</sup>	Presenza riunioni	Ruolo <sup>1</sup>	Presenza riunioni	Ruolo <sup>1</sup>	Presenza riunioni
Ada Lucia De Cesaris	Non Esecutivo – indipendente da TUF e CCG	C	17/17	-	-	P	8/8	-	-
Filippo Giansante	Non Esecutivo	-	-	-	-	-	-	C	12/12
Pietro Guindani	Non Esecutivo – indipendente da TUF e CCG	P	16/17	-	-	C	8/8	-	-
Karina Litvack	Non Esecutivo – indipendente da TUF e CCG	-	-	C	7/7	-	-	P	12/12
Emanuele Piccinno	Non Esecutivo – indipendente da TUF e CCG	-	-	-	-	C	8/8	C	12/12
Nathalie Tocci	Non Esecutivo – indipendente da TUF e CCG	C	17/17	P	7/7	-	-	C	11/12
Raphael Louis L. Vermeir	Non Esecutivo – indipendente da TUF e CCG	C	17/17	C	7/7	-	-	C	10/12
N° riunioni 2022			17		7		8		12
Durata media riunioni			4h 55m		2h		1h 47m		2h 02m
% media di partecipazione			99%		100%		100%		95%

(1) "P": Presidente del Comitato; "C": Componente del Comitato.



87679/1138

COLLEGIO SINDACALE

Componenti*	Anno di prima nomina	Indipendenza da Codice di Corporate Governance	Lista da cui è stato tratto il Sindaco <sup>1</sup>	Presenza riunioni del Collegio Sindacale	Presenza riunioni del Consiglio di Amministrazione	N. incarichi in società quotate <sup>2</sup>
Presidente Rosalba Casiraghi	2017	X	Minoranza	20/20	16/16	3
Sindaci effettivi Enrico Maria Bignami	2017	X	Minoranza	20/20	16/16	2
Marcella Caradonna	2021	X	**	19/20	16/16	2
Giovanna Ceribelli	2020	X	Maggioranza	19/20	15/16	1
Marco Seracini	2014	X	Maggioranza	20/20	16/16	1
N° riunioni 2022				20	16	
Durata media riunioni				3h 27m	3h 20m	
% media di partecipazione				98%	99%	

(\*) Nominati dall'Assemblea degli Azionisti del 13 maggio 2020 per tre esercizi, fino alla data dell'Assemblea che sarà convocata per l'approvazione del bilancio dell'esercizio 2022. L'Assemblea del 13 maggio 2020 ha nominato Sindaci supplenti Roberto Maglio e Claudia Mezzabotta. Il 1° settembre 2020 il Sindaco supplente Roberto Maglio, tratto dalla lista presentata dal Ministero dell'Economia e delle Finanze, è subentrato al Sindaco effettivo Mario Notari che ha rassegnato le proprie dimissioni. L'Assemblea degli azionisti del 12 maggio 2021 ha nominato Marcella Caradonna Sindaco effettivo e Roberto Maglio Sindaco supplente per l'integrazione del Collegio.

(\*\*) Nominata dall'Assemblea degli Azionisti del 12 maggio 2021 su proposta del Ministero dell'Economia e delle Finanze.

(1) Per la definizione di Lista di "Minoranza" e "Maggioranza" si rinvia al paragrafo "Composizione e nomina" del capitolo "Collegio Sindacale" della presente Relazione. Il quorum richiesto per la presentazione delle liste per l'elezione del Collegio Sindacale era pari (nel 2020) allo 0,5% del capitale sociale.

(2) L'elenco è aggiornato alla data di approvazione della presente Relazione. I principali incarichi ricoperti dai Sindaci sono riportati nel paragrafo "Composizione e nomina" del capitolo "Collegio Sindacale" della presente Relazione, nell'ambito delle informazioni sulle caratteristiche personali e professionali dei Sindaci effettivi, nonché nella sezione Governance del sito internet di Eni ([www.eni.com](http://www.eni.com)); l'elenco completo degli incarichi di amministrazione e controllo rilevanti ai sensi dell'art. 148-bis del Testo Unico della Finanza e delle relative disposizioni di attuazione contenute nel Regolamento Emittenti Consob è pubblicato dalla Consob sul proprio sito internet, ai sensi dell'art. 144-quinquiesdecies del predetto Regolamento Emittenti Consob, per quanto applicabile.

*Rosalia Casiraghi*

2578/1139



ALLEGATO " G "  
ROGITO 25491

ENI S.P.A.  
ASSEMBLEA ORDINARIA E STRAORDINARIA  
10 MAGGIO 2023  
UNICA CONVOCAZIONE  
RELAZIONE DEL CONSIGLIO DI AMMINISTRAZIONE  
SULLE MATERIE ALL'ORDINE DEL GIORNO

*Alcalate*

A circular stamp with illegible text inside, overlaid with a large, stylized handwritten signature.

7379/1140

ENI S.P.A.

ASSEMBLEA ORDINARIA E STRAORDINARIA  
10 MAGGIO 2023  
UNICA CONVOCAZIONE

RELAZIONE DEL CONSIGLIO DI AMMINISTRAZIONE  
SULLE MATERIE ALL'ORDINE DEL GIORNO

PUNTO I

**BILANCIO DI ESERCIZIO AL 31 DICEMBRE 2022 DI ENI S.P.A. DELIBERAZIONI RELATIVE.  
PRESENTAZIONE BILANCIO CONSOLIDATO AL 31 DICEMBRE 2022. RELAZIONI DEGLI  
AMMINISTRATORI, DEL COLLEGIO SINDACALE E DELLA SOCIETÀ DI REVISIONE**

Il fascicolo "Relazione Finanziaria Annuale al 31 dicembre 2022" di Eni S.p.A. («Società») sarà messo a disposizione del pubblico nei termini di legge presso la sede sociale, Borsa Italiana S.p.A., sul meccanismo di stoccaggio centralizzato autorizzato da Consob denominato "1Info" – consultabile all'indirizzo [www.1info.it](http://www.1info.it), nonché sul sito Internet della Società e contiene il progetto di bilancio di esercizio di Eni S.p.A. e il bilancio consolidato, unitamente alla relazione sulla gestione e all'attestazione di cui all'art. 154-bis, comma 5, del D.lgs. 24 febbraio 1998, n. 58 («T.U.F.»). La relazione di revisione redatta dalla Società di revisione legale nonché la Relazione del Collegio Sindacale saranno messe a disposizione del pubblico insieme alla Relazione Finanziaria Annuale. Si rinvia pertanto a tali documenti.

Signori Azionisti,

Vi invitiamo ad assumere la seguente deliberazione:

*“Approvazione del bilancio di esercizio al 31 dicembre 2022 di Eni S.p.A. che chiude con l'utile di 5.403.018.837,87 euro.”*

07/05/2023

**PUNTO 2**  
**ATTRIBUZIONE DELL'UTILE DI ESERCIZIO**

Signori Azionisti,

l'Assemblea degli azionisti dell'11 maggio 2022 ha previsto il ricorso alle riserve disponibili per la distribuzione di euro 0,88 per azione, a titolo e in luogo del pagamento del dividendo relativo all'esercizio 2022; le prime tre tranches della distribuzione sono state regolate nei mesi di settembre 2022, novembre 2022, marzo 2023, la quarta tranche verrà regolata nel mese di maggio 2023.

Considerato pertanto che la distribuzione del dividendo relativo all'esercizio 2022 è avvenuta a valere sulle riserve disponibili di Eni SpA, il risultato conseguito nell'esercizio 2022 è da riportarsi a nuovo attribuendolo alla riserva disponibile.

Signori Azionisti,

Vi invitiamo ad assumere la seguente deliberazione:

*"Attribuzione dell'utile di esercizio di 5.403.018.837,87 euro alla riserva disponibile."*

Alcalata

Eni

17/79/1462

**PUNTO 3**  
**DETERMINAZIONE DEL NUMERO DEI COMPONENTI DEL**  
**CONSIGLIO DI AMMINISTRAZIONE**

Signori Azionisti,

l'Assemblea è chiamata a nominare i componenti del Consiglio di Amministrazione, venendo a scadenza gli amministratori in carica, nominati dall'Assemblea del 13 maggio 2020. L'art. 17.1 dello Statuto stabilisce che il Consiglio di Amministrazione è composto da un minimo di tre a un massimo di nove membri e demanda all'Assemblea la determinazione del numero degli Amministratori entro detti limiti.

L'Assemblea del 13 maggio 2020 ha fissato in nove il numero dei membri del Consiglio.

In ottemperanza alla raccomandazione 23 del Codice di Corporate Governance, cui Eni S.p.A. ha aderito (di seguito "Codice di Corporate Governance"), il Consiglio di Amministrazione, in vista del rinnovo degli organi sociali, coadiuvato dal Comitato per le nomine e tenuto conto degli esiti dell'autovalutazione del Consiglio, ha espresso il proprio orientamento agli Azionisti sulla composizione quali-quantitativa del nuovo Consiglio («Orientamento»). Tale Orientamento è a disposizione del pubblico nell'apposita sezione del sito Internet della Società dedicata all'Assemblea degli Azionisti ed è allegato alla presente Relazione. Il Consiglio di Amministrazione, anche in considerazione delle indicazioni contenute nell'Orientamento, propone di mantenere in nove il numero degli amministratori da nominare in Assemblea, al fine di garantire una composizione dell'organo amministrativo adeguata alla dimensione aziendale e alla complessità delle attività svolte, nonché al numero e alla composizione dei Comitati endoconsiliari.

Signori Azionisti,

Vi invitiamo ad assumere la seguente deliberazione:

*“Determinare in nove il numero degli Amministratori da nominare in Assemblea.”*



07/11/23

**PUNTO 4**

**DETERMINAZIONE DELLA DURATA IN CARICA DEGLI AMMINISTRATORI**

Signori Azionisti,

l'art. 17.2 dello Statuto stabilisce che gli Amministratori siano nominati per un periodo non superiore a tre esercizi. Il Consiglio, al fine di assicurare stabilità alla gestione della Società, propone di fissare la durata in carica degli Amministratori da nominare in tre esercizi, con scadenza alla data dell'Assemblea che sarà convocata per l'approvazione del bilancio di esercizio al 31 dicembre 2025.

Signori Azionisti,

Vi invitiamo ad assumere la seguente deliberazione:

*"Fissare la durata in carica degli amministratori da nominare in tre esercizi, con scadenza alla data dell'Assemblea che sarà convocata per l'approvazione del bilancio di esercizio al 31 dicembre 2025."*

*Realizzato*

*[Handwritten signature]*



87/19/M44

## PUNTO 5 NOMINA DEGLI AMMINISTRATORI

Signori Azionisti,  
ai sensi dell'art. 147-ter del T.U.F. e dell'art. 17.3 dello Statuto, il Consiglio di Amministrazione viene nominato dall'Assemblea sulla base di liste presentate dagli Azionisti (e, eventualmente, dal Consiglio di Amministrazione), nelle quali i candidati dovranno essere elencati mediante un numero progressivo.

Le liste presentate dagli Azionisti devono essere depositate con le modalità previste nell'avviso di convocazione almeno venticinque giorni prima di quello fissato per l'Assemblea in unica convocazione; considerato che tale termine cade il 15 aprile 2023, che è sabato, per agevolare la presentazione delle liste da parte degli Azionisti il termine è prorogato a lunedì 17 aprile 2023, primo giorno lavorativo successivo al termine di legge del 15 aprile 2023.

Ogni Azionista può presentare o concorrere alla presentazione di una sola lista e votare una sola lista. I soggetti che lo controllano, le società da essi controllate e quelle sottoposte a comune controllo non possono presentare né concorrere alla presentazione di altre liste né votarle, nemmeno per interposta persona o per il tramite di società fiduciarie, intendendosi per controllate le società di cui all'art. 93 del T.U.F. Ogni candidato può presentarsi in una sola lista a pena di ineleggibilità. Hanno diritto di presentare le liste gli Azionisti che da soli o insieme ad altri Azionisti rappresentino almeno lo 0,5% del capitale sociale, secondo quanto stabilito da Consob con determinazione dirigenziale del 30 gennaio 2023, n. 76. La titolarità della quota minima necessaria alla presentazione delle liste è determinata avendo riguardo alle azioni che risultano registrate a favore del socio nel giorno in cui le liste sono depositate presso la Società. La relativa comunicazione effettuata dall'intermediario abilitato può essere trasmessa alla Società anche successivamente al deposito purché entro il termine previsto per la pubblicazione delle liste da parte della Società (ossia entro le ore 18:00 del 19 aprile 2023).

L'art. 17.3 dello Statuto reca specifiche previsioni in relazione alla composizione delle liste finalizzate a garantire il rispetto della normativa in materia di equilibrio tra i generi negli organi sociali. In particolare, lo Statuto prevede che almeno due quinti del Consiglio è costituito da amministratori del genere meno rappresentato, con arrotondamento all'intero superiore, salvo il caso in cui il numero dei componenti del Consiglio sia pari a tre, nel qual caso l'arrotondamento è all'intero inferiore, come indicato da Consob. Le liste che presentano un numero di candidati pari o superiore a tre devono includere candidati di genere diverso. Le liste che concorrono per la nomina della maggioranza dei componenti del Consiglio, composte da più di tre candidati, devono riservare una quota dei due quinti al genere meno rappresentato, con arrotondamento all'intero superiore. Sul presupposto che il numero dei componenti del Consiglio sia pari a nove, in linea con la proposta del Consiglio all'Assemblea, i componenti appartenenti al genere meno rappresentato devono essere pari a quattro.

Pertanto, gli Azionisti che intendono presentare una lista che concorre per la nomina della maggioranza dei componenti del Consiglio, dovranno includere tre candidati di genere diverso rispetto a quello degli altri candidati, se nella lista sono presenti sei candidati, e due candidati del genere meno rappresentato se nella lista sono presenti cinque candidati. Qualora l'Assemblea determinasse un numero di componenti del Consiglio inferiore a nove, gli amministratori da eleggere saranno tratti dalle liste secondo l'ordine progressivo con il quale sono indicati.

Le liste devono essere corredate, a pena di inammissibilità:

- delle dichiarazioni con le quali i candidati accettano la propria candidatura;

87.000/1145

- di un'esauriente informativa sulle loro caratteristiche personali e professionali;
- della dichiarazione dei candidati circa l'eventuale possesso dei requisiti di indipendenza previsti dall'art. 148, comma 3, del T.U.F., nonché dell'attestazione dell'inesistenza di cause di ineleggibilità e di incompatibilità e del possesso dei requisiti di onorabilità;
- dell'indicazione dell'identità dei soci che hanno presentato le liste e della percentuale di partecipazione complessivamente detenuta nel capitale di Eni.

Si ricorda che ai sensi dell'art. 2383 del codice civile, i candidati devono presentare una dichiarazione circa l'inesistenza, a loro carico, delle cause di ineleggibilità previste dall'articolo 2382 del codice civile e di interdizioni dall'ufficio di amministratore adottate nei loro confronti in uno Stato membro dell'Unione europea.

Si raccomanda altresì che le dichiarazioni contengano l'attestazione sull'eventuale possesso dei requisiti di indipendenza ai sensi della raccomandazione 7 del Codice di Corporate Governance.

Secondo quanto previsto dalla Comunicazione n. DEM/9017893 del 26 febbraio 2009, Consob raccomanda ai soci diversi da quelli che detengono, anche congiuntamente, una partecipazione di controllo o di maggioranza relativa, di depositare, insieme alla lista, una dichiarazione che:

- attesti l'assenza dei rapporti di collegamento, anche indiretti, di cui agli artt. 147-ter, comma 3, del T.U.F. e 144-quinquies della Deliberazione Consob n. 11971 del 14 maggio 1999 e successive modificazioni («R.E.»), con gli Azionisti che detengono, anche congiuntamente, una partecipazione di controllo o di maggioranza relativa;

ovvero

- specifichi le relazioni eventualmente esistenti, qualora significative, con le motivazioni per le quali tali relazioni non sono state considerate determinanti per l'esistenza dei citati rapporti di collegamento.

Le liste, corredate delle informazioni sopra menzionate, saranno messe a disposizione del pubblico presso la sede sociale, sul sito Internet della Società e presso la Borsa Italiana almeno ventuno giorni prima di quello fissato per l'Assemblea in unica convocazione ossia entro il 19 aprile 2023.

Almeno un Amministratore, se il Consiglio è composto da un numero di membri non superiore a cinque, ovvero almeno tre Amministratori, se il Consiglio è composto da un numero di membri superiore a cinque, devono possedere i requisiti di indipendenza stabiliti per i sindaci di società quotate di cui all'art. 148, comma 3, del T.U.F., richiamato dall'art. 147-ter del T.U.F.

Si invitano gli Azionisti a tenere conto che la raccomandazione 5 del Codice di Corporate Governance prevede che almeno la metà del Consiglio di Amministrazione è costituita da amministratori indipendenti in base a quanto previsto dalla raccomandazione 7 dello stesso Codice.

Nelle liste sono espressamente indicati i candidati in possesso dei requisiti di indipendenza citati.

Tutti i candidati debbono possedere altresì i requisiti di onorabilità prescritti per i sindaci delle società quotate dall'art. 148, comma 4, del T.U.F., richiamato per gli amministratori dall'art. 147-quinquies, comma 1, del T.U.F.

Si ricorda che ai sensi dell'art. 2390 del codice civile, gli amministratori non possono avere la qualità di soci illimitatamente responsabili in società concorrenti, né esercitare un'attività concorrente per conto proprio o di terzi, né essere amministratori o direttori generali in società concorrenti, salvo autorizzazione dell'assemblea. Per l'inosservanza di tale divieto l'amministratore può essere revocato dall'ufficio e risponde dei danni.

A. Calabro

1000

Inoltre, si ricorda che ai sensi dell'art. 2, comma 2, lett. c) del D.P.C.M. del 25 maggio 2012, come modificato dal DPCM del 15 novembre 2019, i membri dell'organo amministrativo o di controllo, nonché coloro che rivestono funzioni dirigenziali in Cassa Depositi e Prestiti S.p.A., ed abbiano un rapporto, diretto o indiretto, di natura professionale o patrimoniale con società operanti nel settore del trasporto del gas naturale o della trasmissione di energia elettrica, in SNAM S.p.A., TERNA S.p.A., e loro controllate operanti nel settore del trasporto del gas naturale o nella trasmissione di energia elettrica, non possono rivestire alcuna carica nell'organo amministrativo o di controllo né funzioni dirigenziali in Eni S.p.A. e sue controllate, né intrattenere alcun rapporto, diretto o indiretto, di natura professionale o patrimoniale con tali società.

I candidati devono altresì possedere i requisiti di onorabilità previsti dall'art. 4, comma 1, del decreto 25 agosto 2022, n. 164 "Regolamento recante criteri, modalità e requisiti per l'iscrizione nell'elenco dei soggetti abilitati alla vendita di energia elettrica ai sensi dell'articolo 1, comma 81, della legge 4 agosto 2017, n. 124"<sup>1</sup>.

Si ricorda che il principio XII del Codice di Corporate Governance prevede che ciascun amministratore assicuri una disponibilità di tempo adeguata al diligente adempimento dei compiti ad esso attribuiti. A tal riguardo, si segnala che il Consiglio di Amministrazione di Eni, ai sensi della raccomandazione 15 del Codice di Corporate Governance, ha definito il proprio orientamento in merito al numero massimo di incarichi negli organi di amministrazione o controllo in altre società che possa essere considerato compatibile con un efficace svolgimento dell'incarico di amministratore della società, tenendo conto dell'impegno derivante dal ruolo ricoperto. Tale orientamento è pubblicato sul sito internet di Eni ([www.eni.com](http://www.eni.com)) sezione "Governance".

Inoltre, in ottemperanza alla raccomandazione n. 23 del Codice di Corporate Governance, il Consiglio di Amministrazione, in vista del rinnovo degli organi sociali, coadiuvato dal Comitato per le nomine e tenuto conto degli esiti dell'autovalutazione del Consiglio, ha espresso il proprio Orientamento agli Azionisti sulla composizione quali-quantitativa del nuovo Consiglio. Tale Orientamento è a disposizione del pubblico nell'apposita sezione del sito Internet della Società ed è allegato alla presente Relazione.

Il Codice di Corporate Governance raccomanda di richiedere a chi presenta una lista per la nomina del Consiglio di Amministrazione che contiene un numero di candidati superiore alla metà dei componenti da eleggere di fornire adeguata informativa, nella documentazione presentata per il deposito della lista, circa la rispondenza della lista all'Orientamento espresso dal Consiglio di Amministrazione, anche con riferimento ai criteri di diversità previsti dal principio VII e dalla raccomandazione 8 del Codice di Corporate Governance, e di indicare il proprio candidato alla carica di Presidente del Consiglio di Amministrazione.

<sup>1</sup> In particolare, i candidati non devono:

1. trovarsi nelle condizioni di cui all'articolo 2382 del codice civile;
2. essere stati sottoposti a misure di prevenzione disposte dall'autorità giudiziaria ai sensi del decreto legislativo 6 settembre 2011, n. 159, salvi gli effetti della riabilitazione;
3. essere stati condannati con sentenza irrevocabile, salvi gli effetti della riabilitazione:
  - a) a pena detentiva per uno dei reati previsti dalle norme che disciplinano l'attività bancaria, finanziaria e assicurativa e dalle norme in materia di mercati e strumenti finanziari, in materia tributaria e di strumenti di pagamento;
  - b) alla reclusione per uno dei delitti previsti dal titolo XI del libro V del codice civile, dal regio decreto 16 marzo 1942, n. 267 e dal Titolo IX del Codice della crisi d'impresa e dell'insolvenza di cui al decreto legislativo 12 gennaio 2019, n. 14;
  - c) alla reclusione per un tempo non inferiore a un anno per uno dei delitti previsti dai Titoli II, V, VII, VIII e XIII del Libro II del codice penale contro la pubblica amministrazione, l'ordine pubblico, la fede pubblica, l'economia pubblica, l'industria e il commercio e il patrimonio.

Si invitano altresì gli Azionisti che presentano una lista per la nomina del Consiglio di Amministrazione ad assicurare che la lista presentata sia accompagnata da tutte le informazioni necessarie per consentire agli azionisti di esprimere consapevolmente il loro voto, inclusa l'indicazione dell'eventuale idoneità dei candidati Amministratori a qualificarsi come indipendenti in base alle previsioni della raccomandazione 7 del Codice di Corporate Governance.

Alla elezione degli Amministratori si procederà secondo le previsioni dell'art. 17.3 dello Statuto che si riportano di seguito come segue:

a) dalla lista che avrà ottenuto la maggioranza dei voti espressi dagli Azionisti saranno tratti nell'ordine progressivo con il quale sono elencati nella lista stessa i sette decimi degli Amministratori da eleggere con arrotondamento, in caso di numero decimale, all'intero inferiore;

b) i restanti Amministratori saranno tratti dalle altre liste che non siano collegate in alcun modo, neppure indirettamente, con i soci che hanno presentato o votato la lista risultata prima per numero di voti; a tal fine, i voti ottenuti dalle liste stesse saranno divisi successivamente per uno o due o tre, secondo il numero progressivo degli Amministratori da eleggere. I quozienti così ottenuti saranno assegnati progressivamente ai candidati di ciascuna di tali liste, secondo l'ordine dalle stesse rispettivamente previsto. I quozienti così attribuiti ai candidati delle varie liste verranno disposti in unica graduatoria decrescente. Risulteranno eletti coloro che avranno ottenuto i quozienti più elevati. Nel caso in cui più candidati abbiano ottenuto lo stesso quoziente, risulterà eletto il candidato della lista che non abbia ancora eletto alcun Amministratore o che abbia eletto il minor numero di Amministratori. Nel caso in cui nessuna di tali liste abbia ancora eletto un Amministratore ovvero tutte abbiano eletto lo stesso numero di Amministratori, nell'ambito di tali liste risulterà eletto il candidato di quella che abbia ottenuto il maggior numero di voti. In caso di parità di voti di lista e sempre a parità di quoziente, si procederà a nuova votazione da parte dell'intera Assemblea, risultando eletto il candidato che ottenga la maggioranza semplice dei voti;

c) qualora, a seguito dell'applicazione della procedura sopra descritta, non risultasse nominato il numero minimo di Amministratori indipendentemente prescritto, viene calcolato il quoziente di voti da attribuire a ciascun candidato tratto dalle liste, dividendo il numero di voti ottenuti da ciascuna lista per il numero d'ordine di ciascuno dei detti candidati; i candidati non in possesso dei requisiti di indipendenza con i quozienti più bassi tra i candidati tratti da tutte le liste sono sostituiti, a partire dall'ultimo, dai candidati indipendenti eventualmente indicati nella stessa lista del candidato sostituito (seguendo l'ordine nel quale sono indicati), altrimenti da persone, in possesso dei requisiti di indipendenza, nominate secondo la procedura di cui alla lettera d). Nel caso in cui candidati di diverse liste abbiano ottenuto lo stesso quoziente, verrà sostituito il candidato della lista dalla quale è tratto il maggior numero di amministratori ovvero, in subordine, il candidato tratto dalla lista che ha ottenuto il minor numero di voti ovvero, in caso di parità di voti, il candidato che ottenga meno voti da parte dell'Assemblea in un'apposita votazione;

c-bis) qualora l'applicazione della procedura di cui alle lettere a) e b) non consenta il rispetto della normativa sull'equilibrio tra i generi, viene calcolato il quoziente di voti da attribuire a ciascun candidato tratto dalle liste, dividendo il numero di voti ottenuti da ciascuna lista per il numero d'ordine di ciascuno dei detti candidati; il candidato del genere più rappresentato con il quoziente più basso tra i candidati tratti da tutte le liste è sostituito, fermo il rispetto del numero minimo di amministratori indipendenti, dall'appartenente al genere meno rappresentato eventualmente indicato (con il numero d'ordine successivo più alto) nella stessa lista del candidato sostituito, altrimenti dalla persona nominata secondo la procedura di cui alla lettera d). Nel caso in cui candidati di diverse liste abbiano ottenuto lo stesso quoziente minimo, verrà sostituito il candidato della lista dalla quale è tratto il

Alcalá

un

maggior numero di amministratori ovvero, in subordine, il candidato tratto dalla lista che abbia ottenuto il minor numero di voti ovvero, in caso di parità di voti, il candidato che ottenga meno voti da parte dell'Assemblea in un'apposita votazione;

d) per la nomina di Amministratori, per qualsiasi ragione non nominati ai sensi dei procedimenti sopra previsti, l'Assemblea delibera con le maggioranze di legge, in modo tale da assicurare comunque che la composizione del Consiglio di Amministrazione sia conforme alla legge e allo Statuto.

In relazione alla proposta del Consiglio di Amministrazione di cui sopra, l'Assemblea è perciò chiamata, ai sensi dell'art. 17.3 dello Statuto, a nominare gli Amministratori sulla base delle liste presentate dagli aventi diritto.

Il Consiglio di Amministrazione uscente non intende avvalersi della facoltà di presentare una propria lista di candidati.

Signori Azionisti,

Vi invitiamo a votare una delle liste che saranno presentate dagli Azionisti in conformità alle disposizioni statutarie.

11/11/2019

**PUNTO 6**  
**NOMINA DEL PRESIDENTE DEL CONSIGLIO DI AMMINISTRAZIONE**

Signori Azionisti,

ai sensi dell'art. 18.1 dello Statuto, il Presidente del Consiglio di Amministrazione è nominato dall'Assemblea tra gli Amministratori con diritto di voto; qualora questa non vi provveda, la nomina è effettuata dal Consiglio.

Il Consiglio propone che l'Assemblea nomini Presidente del Consiglio di Amministrazione, su proposta degli Azionisti, un Amministratore tra quelli precedentemente nominati ai sensi del punto 5 dell'ordine del giorno.

A tal proposito si ricorda che l'Orientamento agli Azionisti, a cui si è fatto riferimento nel punto 5 dell'ordine del giorno comprende anche indicazioni in merito alla carica di Presidente del Consiglio di Amministrazione.

Il Codice di Corporate Governance raccomanda di richiedere agli Azionisti che presentano una lista per la nomina del Consiglio di Amministrazione che contiene un numero di candidati superiore alla metà dei componenti da eleggere di indicare il proprio candidato alla carica di Presidente del Consiglio di Amministrazione.

Signori Azionisti,

Vi invitiamo a proporre e votare la nomina a Presidente del Consiglio di Amministrazione di uno degli Amministratori precedentemente nominati, ai sensi del punto 5 dell'ordine del giorno.

Alcalá

**PUNTO 7**  
**DETERMINAZIONE DEL COMPENSO DEL PRESIDENTE DEL**  
**CONSIGLIO DI AMMINISTRAZIONE E DEGLI AMMINISTRATORI**

Signori Azionisti,

ai sensi dell'art. 26.1 dello Statuto, il compenso spettante al Presidente del Consiglio di Amministrazione e agli Amministratori è determinato dall'Assemblea.

Come previsto dallo stesso articolo, si ricorda che, nel caso in cui l'Assemblea non lo determini, sarà valida l'ultima determinazione assunta dall'Assemblea sul punto, fino a diversa determinazione dell'Assemblea stessa.

Il Consiglio di Amministrazione uscente, nell'ambito della Relazione sulla politica di remunerazione ai sensi dell'art. 123-ter, comma 3, del TUF, ha espresso le proprie indicazioni in merito al compenso spettante al Presidente del Consiglio di Amministrazione.

Si ricorda che il 25 maggio 2006 l'Assemblea degli Azionisti ha autorizzato il Consiglio a estendere agli Amministratori e ai Sindaci di Eni S.p.A. la polizza assicurativa D&O introdotta per il management della Società, per un massimale complessivo di 200.000.000,00 di dollari USA.

La polizza, stipulata dalla Società, che sarà operativa anche per i nuovi organi, prevede un massimale dedicato alla copertura di tutto il management della Società, degli Amministratori e dei Sindaci di Eni di 200.000.000,00 di dollari USA.

Si invitano (i) ai sensi del Codice di Corporate Governance<sup>2</sup>, gli Azionisti che presentano una lista per la nomina del Consiglio di Amministrazione che contiene un numero di candidati superiore alla metà dei componenti da eleggere a presentare e rendere note al mercato contestualmente alla pubblicazione della lista, le proposte di delibera relative al punto in oggetto e (ii) tutti gli altri Azionisti a comunicare al pubblico con congruo anticipo le eventuali proposte che intendono sottoporre all'assemblea in merito, qualora non intendano o non possano formulare dette proposte ai sensi dell'art. 126-bis del T.U.F., al fine di renderle note agli altri Azionisti per l'espressione del loro voto.

Signori Azionisti,

Vi invitiamo a formulare le Vostre proposte su questo punto all'ordine del giorno e votare una di esse.

---

<sup>2</sup> Q&A alla raccomandazione 19, lett. d).



17/78/1151

**PUNTO 8  
NOMINA DEI SINDACI**

Signori Azionisti,

l'Assemblea è chiamata a nominare i componenti del Collegio Sindacale, venendo a scadenza i sindaci in carica, nominati dall'Assemblea del 13 maggio 2020.

Ai sensi dell'art. 28.1 dello Statuto, il Collegio Sindacale è costituito da cinque sindaci effettivi e due supplenti.

Ai sensi dell'art. 148 del T.U.F. e dell'art. 28.2 dello Statuto, l'Assemblea è chiamata a nominare il Collegio Sindacale sulla base di liste presentate dagli Azionisti, nelle quali i candidati sono elencati mediante un numero progressivo e in numero non superiore ai componenti dell'organo da eleggere.

I candidati alla carica di sindaco devono possedere i requisiti di indipendenza prescritti dall'art. 148, comma 3, del T.U.F., nonché i requisiti di onorabilità e professionalità previsti dal Decreto del Ministro della giustizia del 30 marzo 2000, n. 162, tenuto conto delle materie e dei settori strettamente attinenti all'attività della Società, individuati dall'art. 28.1 dello Statuto. Le materie strettamente attinenti all'attività della Società sono: diritto commerciale, economia aziendale e finanza aziendale. I settori strettamente attinenti all'attività della Società sono il settore ingegneristico e quello geologico.

Si evidenzia, inoltre, che in base all'art. 19, comma 3, del D.lgs. 27 gennaio 2010, n. 39, come modificato dal D.lgs. 17 luglio 2016, n. 135, i componenti del Collegio Sindacale, che si identifica con il Comitato per il Controllo Interno e la Revisione Contabile come previsto dalla suddetta disciplina, nel loro complesso sono competenti nel settore in cui opera l'ente sottoposto a revisione. I Sindaci, inoltre, devono rispettare il limite al cumulo degli incarichi fissati dalla Consob nell'art. 144-terdecies del R.E.

Si ricorda che ai sensi dell'art. 2, comma 2, lett. c) del D.P.C.M. del 25 maggio 2012, come modificato dal DPCM del 15 novembre 2019, i membri dell'organo amministrativo o di controllo, nonché coloro che rivestono funzioni dirigenziali in Cassa Depositi e Prestiti S.p.A., ed abbiano un rapporto, diretto o indiretto, di natura professionale o patrimoniale con società operanti nel settore del trasporto del gas naturale o della trasmissione di energia elettrica, in SNAM S.p.A., TERNA S.p.A., e loro controllate operanti nel settore del trasporto del gas naturale o nella trasmissione di energia elettrica, non possono rivestire alcuna carica nell'organo amministrativo o di controllo né funzioni dirigenziali in Eni S.p.A. e sue controllate, né intrattenere alcun rapporto, diretto o indiretto, di natura professionale o patrimoniale con tali società.

I candidati devono altresì possedere i requisiti di onorabilità previsti dall'art. 4, comma 1, del decreto 25 agosto 2022, n. 164 "Regolamento recante criteri, modalità e requisiti per l'iscrizione nell'elenco dei soggetti abilitati alla vendita di energia elettrica ai sensi dell'articolo 1, comma 81, della legge 4 agosto 2017, n. 124"<sup>3</sup>.

<sup>3</sup> In particolare, in candidati non devono:

1. trovarsi nelle condizioni di cui all'articolo 2382 del codice civile;
2. essere stati sottoposti a misure di prevenzione disposte dall'autorità giudiziaria ai sensi del decreto legislativo 6 settembre 2011, n. 159, salvi gli effetti della riabilitazione;
3. essere stati condannati con sentenza irrevocabile, salvi gli effetti della riabilitazione:
  - a) a pena detentiva per uno dei reati previsti dalle norme che disciplinano l'attività bancaria, finanziaria e assicurativa e dalle norme in materia di mercati e strumenti finanziari, in materia tributaria e di strumenti di pagamento;
  - b) alla reclusione per uno dei delitti previsti dal titolo XI del libro V del codice civile, dal regio decreto 16 marzo 1942, n. 267 e dal Titolo IX del Codice della crisi d'impresa e dell'insolvenza di cui al decreto legislativo 12 gennaio 2019, n. 14;

Albalato

1

Si invitano gli Azionisti a tenere conto anche dei requisiti di indipendenza previsti dalla raccomandazione 7 del Codice di Corporate Governance come richiamata dalla raccomandazione 9 dello stesso Codice, nonché del possesso dei requisiti di "Audit committee financial expert", ai sensi della normativa americana Sarbanes-Oxley Act of 2002, applicabile al Collegio Sindacale quale Audit Committee ai sensi della legislazione statunitense applicabile ad Eni S.p.A., in quanto emittente titoli quotati negli Stati Uniti sul New York Stock Exchange.

Il Collegio Sindacale, in vista del rinnovo dell'organo, ha espresso il proprio orientamento agli Azionisti sulla composizione del nuovo Collegio Sindacale. Tale Orientamento è a disposizione del pubblico nell'apposita sezione del sito Internet della Società ed è allegato alla presente Relazione.

Per la presentazione, il deposito e la pubblicazione delle liste si applicano le procedure relative alla nomina degli Amministratori mediante voto di lista, a cui si fa rinvio, nonché le disposizioni emanate dalla Consob con proprio regolamento.

Hanno diritto di presentare le liste soltanto gli Azionisti che da soli o insieme ad altri Azionisti rappresentino almeno lo 0,5% del capitale sociale, secondo quanto stabilito da Consob con determinazione dirigenziale del 30 gennaio 2023, n. 76.

Le liste presentate dagli Azionisti devono essere depositate presso la sede sociale almeno venticinque giorni prima di quello fissato per l'Assemblea in unica convocazione; considerato che tale termine cade il 15 aprile 2023, che è sabato, per agevolare la presentazione delle liste da parte degli Azionisti il termine è prorogato al 17 aprile 2023, primo giorno lavorativo successivo al termine di legge del 15 aprile 2023.

Si segnala che, ai sensi dell'art. 144-*sexies*, comma 5, del R.E., nel caso in cui alla data di scadenza del termine previsto per il deposito delle liste (17 aprile 2023) sia stata depositata una sola lista – ovvero siano state depositate solo liste presentate da Soci che risultino collegati tra loro ai sensi dell'art. 144-*quinquies* del R.E., il termine di presentazione delle liste, ai sensi dell'art. 144-*sexies*, comma 5, del R.E., sarà prorogato sino al terzo giorno successivo al termine di legge del 15 aprile 2023 (ossia fino al 18 aprile 2023). In tale caso, la soglia prevista per la presentazione delle liste è ridotta della metà ed è dunque pari allo 0,25% del capitale sociale.

L'art. 28.2 dello Statuto reca specifiche previsioni in relazione alla composizione delle liste finalizzate a garantire il rispetto della normativa in materia di equilibrio tra i generi negli organi sociali. Ai sensi di tale normativa è riservata al genere meno rappresentato una quota pari ad almeno due quinti dei Sindaci effettivi da nominare, ossia due.

Gli Azionisti che intendono presentare una lista che comprenda un numero di candidati, tra effettivi e supplenti, pari o superiore a tre devono includere, nella sezione dei sindaci effettivi, candidati di genere diverso. Qualora la sezione dei Sindaci supplenti indichi due candidati, essi devono appartenere a generi diversi.

Le liste devono essere corredate:

- delle informazioni relative all'identità dei soci che hanno presentato le liste, con l'indicazione della percentuale di partecipazione complessivamente detenuta;
- dell'accettazione della candidatura;
- di un'esauriente informativa sulle caratteristiche personali e professionali dei candidati, nonché di una dichiarazione dei medesimi attestante il possesso dei requisiti previsti

c) alla reclusione per un tempo non inferiore a un anno per uno dei delitti previsti dai Titoli II, V, VII, VIII e XIII del Libro II del codice penale contro la pubblica amministrazione, l'ordine pubblico, la fede pubblica, l'economia pubblica, l'industria e il commercio e il patrimonio.

dalla legge e dallo Statuto, anche con riferimento alle norme del R.E. relative ai limiti al cumulo degli incarichi;

- di una dichiarazione dei soci diversi da quelli che detengono, anche congiuntamente, una partecipazione di controllo o di maggioranza relativa, attestante l'assenza di rapporti di collegamento, previsti dall'art. 144-*quinquies* del R.E., con questi ultimi.

Si raccomanda altresì che le dichiarazioni contengano l'attestazione sull'eventuale possesso dei requisiti di indipendenza ai sensi della raccomandazione 7 del Codice di Corporate Governance.

Secondo quanto previsto dalla Comunicazione n. DEM/9017893 del 26 febbraio 2009, Consob raccomanda ai soci diversi da quelli che detengono, anche congiuntamente, una partecipazione di controllo o di maggioranza relativa, di fornire nella predetta dichiarazione le seguenti informazioni:

- le relazioni eventualmente esistenti, qualora significative, con gli Azionisti che detengono, anche congiuntamente, una partecipazione di controllo o di maggioranza relativa. In particolare, si raccomanda di indicare tra le citate relazioni almeno quelle elencate al punto 2 della Comunicazione Consob. In alternativa, dovrà essere indicata l'assenza di relazioni significative;
- le motivazioni per le quali tali relazioni non sono state considerate determinanti per l'esistenza dei rapporti di collegamento di cui all'art. 148, comma 2, del T.U.F. e all'art. 144-*quinquies* del R.E.

Considerando che, ai sensi dell'art. 2400, ultimo comma c.c., al momento della nomina e prima dell'accettazione dell'incarico dovranno essere resi noti all'Assemblea gli incarichi di amministrazione e controllo ricoperti dai Sindaci presso altre società, i candidati sono tenuti a fornire in tal senso apposita dichiarazione nell'ambito dell'informativa sulle proprie caratteristiche personali e professionali, con raccomandazione di curarne l'aggiornamento fino alla data della riunione assembleare.

Si invitano in ogni caso gli Azionisti ad assicurare che la lista presentata sia accompagnata da tutte le informazioni necessarie per consentire agli Azionisti di esprimere consapevolmente il loro voto, inclusa l'indicazione dell'eventuale idoneità dei candidati Sindaci a qualificarsi come indipendenti in base alle previsioni della raccomandazione 7 del Codice di Corporate Governance.

Le liste, corredate delle informazioni sopra menzionate, sono messe a disposizione del pubblico presso la sede sociale, sul sito Internet della Società e presso la Borsa Italiana almeno ventuno giorni prima di quello fissato per l'Assemblea in unica convocazione ossia entro il 19 aprile 2023.

Le liste si articolano in due sezioni: la prima riguarda i candidati alla carica di sindaco effettivo, la seconda riguarda i candidati alla carica di sindaco supplente. Almeno il primo dei candidati di ciascuna sezione deve essere iscritto nel registro dei revisori legali dei conti e aver esercitato l'attività di revisione legale dei conti per un periodo non inferiore a tre anni.

Dalla lista che avrà ottenuto la maggioranza dei voti saranno tratti tre sindaci effettivi e un sindaco supplente. Gli altri due sindaci effettivi e l'altro sindaco supplente sono nominati con le modalità previste dall'art. 17.3, lettera b), dello Statuto, da applicare distintamente a ciascuna delle sezioni in cui le altre liste sono articolate.

Qualora l'applicazione della procedura di cui sopra non consenta, per i sindaci effettivi, il rispetto della normativa sull'equilibrio tra i generi, viene calcolato il quoziente di voti da attribuire a ciascun candidato tratto dalle sezioni dei sindaci effettivi delle diverse liste, dividendo il numero di voti ottenuti da ciascuna lista per il numero d'ordine di ciascuno dei detti candidati; il candidato del genere più rappresentato con il quoziente più basso tra i

*Alcalá*

*2*

*1*

candidati tratti da tutte le liste è sostituito dall'appartenente al genere meno rappresentato eventualmente indicato, con il numero d'ordine successivo più alto, nella stessa sezione dei sindaci effettivi della lista del candidato sostituito, ovvero, in subordine, nella sezione dei sindaci supplenti della stessa lista del candidato sostituito (il quale in tal caso subentra nella posizione del candidato supplente che sostituisce), altrimenti, se ciò non consente il rispetto della normativa sull'equilibrio tra i generi, è sostituito dalla persona nominata dall'Assemblea con le maggioranze di legge, in modo tale da assicurare una composizione del Collegio Sindacale conforme alla legge e allo Statuto. Nel caso in cui candidati di diverse liste abbiano ottenuto lo stesso quoziente, verrà sostituito il candidato della lista dalla quale è tratto il maggior numero di sindaci ovvero, in subordine, il candidato tratto dalla lista che ha ottenuto meno voti ovvero, in caso di parità di voti, il candidato che ottenga meno voti da parte dell'Assemblea in un'apposita votazione.

Per la nomina di sindaci, per qualsiasi ragione, non nominati secondo le procedure sopra previste, l'Assemblea delibera con le maggioranze di legge, in modo tale da assicurare una composizione del Collegio Sindacale conforme alla legge e allo Statuto.

I sindaci resteranno in carica tre esercizi e, comunque, fino alla data dell'Assemblea che sarà convocata per l'approvazione del bilancio di esercizio al 31 dicembre 2025.

Signori Azionisti,

Vi invitiamo a votare una lista tra quelle che saranno presentate dagli Azionisti in conformità alle disposizioni statutarie.

87170/1155

**PUNTO 9**  
**NOMINA DEL PRESIDENTE DEL COLLEGIO SINDACALE**

Signori Azionisti,

come dispongono l'art. 148, comma 2-*bis*, del TUF e l'art. 28.2 dello Statuto, vi invitiamo a nominare Presidente del Collegio Sindacale uno dei Sindaci effettivi eletti dalla minoranza.

Si raccomanda agli Azionisti di comunicare al pubblico con congruo anticipo le eventuali proposte che intendono sottoporre all'assemblea in merito, qualora non intendano o non possano formulare dette proposte ai sensi dell'art. 126-*bis* del T.U.F., al fine di renderle note agli altri Azionisti per l'espressione del loro voto.

Signori Azionisti,

Vi invitiamo a formulare le Vostre proposte su questo punto all'ordine del giorno e votare una di esse.

*Alcolata*

*[Handwritten signature]*

*[Handwritten signature]*

**PUNTO 10**  
**DETERMINAZIONE DELLA RETRIBUZIONE DEL PRESIDENTE DEL**  
**COLLEGIO SINDACALE E DEI SINDACI EFFETTIVI**

Signori Azionisti,

l'Assemblea, ai sensi dell'art. 2402 c.c., determina la retribuzione annuale spettante al Presidente del Collegio Sindacale e ai sindaci effettivi.

Si ricorda che ai sensi della raccomandazione 30 del Codice di Corporate Governance la remunerazione dei membri dell'organo di controllo prevede un compenso adeguato alla competenza, alla professionalità e all'impegno richiesti dalla rilevanza del ruolo ricoperto e alle caratteristiche dimensionali e settoriali dell'impresa e alla sua situazione.

Il Consiglio di Amministrazione uscente non ha formulato una proposta su questo punto all'ordine del giorno. In ogni caso, l'art. 123-ter, comma 3, lett. a) del TUF, come modificato dall'art. 3 del D. Lgs. n. 49/19, prevede che la Politica sulla remunerazione riguardi anche i componenti degli organi di controllo, "fermo restando quanto previsto dall'art. 2402 c.c.". Le Linee Guida di Politica illustrate nella prima sezione della Relazione sulla politica in materia di remunerazione e sui compensi corrisposti, prevedono conseguentemente alcune raccomandazioni in tal senso, secondo quanto più in dettaglio previsto nel documento citato, pubblicato nei termini di legge.

Il Collegio Sindacale, in vista del rinnovo dell'organo, ha espresso il proprio orientamento agli Azionisti sulla composizione del nuovo Collegio Sindacale fornendo indicazioni anche in tema di remunerazioni. Tale Orientamento è a disposizione del pubblico nell'apposita sezione del sito Internet della Società ed è allegato alla presente Relazione.

Si ricorda che il 25 maggio 2006 l'Assemblea degli Azionisti ha autorizzato il Consiglio a estendere agli Amministratori e ai Sindaci di Eni S.p.A. la polizza assicurativa D&O introdotta per il management della Società, per un massimale complessivo di 200.000.000,00 di dollari USA.

La polizza, stipulata dalla Società, che sarà operativa anche per i nuovi organi, prevede un massimale dedicato alla copertura di tutto il management della Società, degli Amministratori e dei Sindaci di Eni di 200.000.000,00 di dollari USA.

Si invitano (i) ai sensi del Codice di Corporate Governance<sup>4</sup>, gli Azionisti che presentano una lista per la nomina del Collegio Sindacale che contiene un numero di candidati superiore alla metà dei componenti da eleggere a presentare e rendere note al mercato contestualmente alla pubblicazione della lista, le proposte di delibera relative al punto in oggetto e (ii) tutti gli altri Azionisti a comunicare al pubblico con congruo anticipo le eventuali proposte che intendono sottoporre all'assemblea in merito, qualora non intendano o non possano formulare dette proposte ai sensi dell'art. 126-bis del T.U.F, al fine di renderle note agli altri Azionisti per l'espressione del loro voto.

Signori Azionisti,

Vi invitiamo a formulare le Vostre proposte su questo punto all'ordine del giorno e votare una di esse.

---

<sup>4</sup> Q&A alla raccomandazione 19, lett. d).

17/79/1157

PUNTO 11

PIANO DI INCENTIVAZIONE DI LUNGO TERMINE 2023-2025 E DISPOSIZIONE DI AZIONI PROPRIE AL SERVIZIO DEL PIANO

Signori Azionisti,

il Consiglio di Amministrazione di Eni S.p.A., in relazione alla scadenza del Piano di Incentivazione di Lungo Termine azionario 2020-2022, approvato dall'Assemblea del 13 maggio 2020, ha deliberato di sottoporre all'approvazione della presente Assemblea l'adozione di un nuovo Piano di Incentivazione di Lungo Termine 2023-2025 di tipo azionario (il "Piano ILT azionario 2023-2025"), elaborato su proposta del Comitato Remunerazione, costituito interamente da amministratori non esecutivi e indipendenti, come strumento di incentivazione e fidelizzazione del management maggiormente critico per l'azienda.

Il nuovo Piano è finalizzato a sostenere il raggiungimento degli indirizzi definiti nel Piano Strategico della Società promuovendo, attraverso un adeguato bilanciamento dei parametri di performance, l'allineamento degli interessi della dirigenza all'obiettivo prioritario della creazione di valore sostenibile per gli azionisti e per tutti gli stakeholder. In particolare il Piano è condizionato a risultati di performance connessi al rendimento del titolo Eni (Total Shareholders Return), misurato in termini relativi rispetto a un "peer group" costituito da 6 società europee del Settore Energy (Shell, BP, TotalEnergies, Equinor, Repsol, OMV) e a una serie di parametri di tipo assoluto connessi alle performance economico/finanziarie (Free Cash Flow Organico), nonché agli obiettivi di decarbonizzazione, transizione energetica ed economia circolare, previsti nel Piano Strategico e comunicati al mercato.

Il Piano prevede tre attribuzioni annuali, ciascuna delle quali è sottoposta ad un Periodo di Vesting triennale in linea con la best practice nel settore industriale a livello internazionale.

I beneficiari del Piano ("Beneficiari") sono l'Amministratore Delegato della Società che sarà nominato a valle del prossimo rinnovo dell'organo consiliare da parte della presente Assemblea, i Dirigenti con responsabilità strategiche di Eni S.p.A nonché le altre "Risorse Manageriali Critiche", che saranno puntualmente individuate in occasione dell'attuazione annuale del Piano, con riferimento ai dirigenti di Eni S.p.A. e delle sue società controllate - ad esclusione di quelle con azioni quotate nei mercati regolamentati e delle società da queste ultime controllate - che occupano le posizioni più direttamente responsabili dei risultati aziendali o che sono di interesse strategico e che, alla data di ciascuna attribuzione, sono dipendenti e/o in servizio presso Eni S.p.A. e le società controllate.

La descrizione delle finalità e caratteristiche del Piano è contenuta più in dettaglio nel Documento Informativo (il "Documento Informativo"), predisposto dal Consiglio di Amministrazione ai sensi dell'art. 114-bis del T.U.F. e dell'art. 84-bis del R.E., allegato alla presente Relazione e a disposizione del pubblico nei termini e con le modalità previsti dalla normativa vigente, anche tramite pubblicazione sul sito Internet della Società.

Il Consiglio di Amministrazione propone inoltre che, per l'attuazione del Piano, l'Assemblea gli conferisca la facoltà di assegnare a titolo gratuito ai beneficiari del Piano, secondo le modalità e le condizioni descritte nell'allegato Documento Informativo, fino a un massimo di 16 milioni di azioni proprie, con possibilità di utilizzo, a tal fine, anche delle azioni proprie originariamente destinate al precedente Piano ILT azionario 2020-

Alcalata

Law

W

2022 per la parte relativa alle azioni non utilizzate pari a circa 6,7 milioni di azioni. L'utilizzo delle azioni proprie in portafoglio consente di evitare l'acquisto di ulteriori azioni e il conseguente esborso finanziario.

Il numero massimo di azioni destinate al piano è stato stimato assumendo il raggiungimento della performance massima per ciascuna attribuzione e utilizzando, quale criterio di riferimento il prezzo minimo (individuato dal valore di 1° decile) registrato dal titolo Eni negli ultimi tre anni.

Signori Azionisti,

Vi invitiamo pertanto ad assumere le seguenti deliberazioni:

*"Ai sensi e per gli effetti dell'art. 114-bis del T.U.F. e dell'art. 2357-ter c.c.,*

- approvare il Piano ILT azionario 2023-2025, secondo le condizioni descritte nel Documento Informativo allegato e messo a disposizione nei termini di legge, conferendo al Consiglio di Amministrazione ogni potere necessario per l'attuazione del Piano, anche attraverso soggetti a ciò delegati, ivi compresi i poteri di: i) procedere all'attribuzione annuale di Azioni Eni in favore dell'Amministratore Delegato; ii) approvare, su proposta del Comitato Remunerazione, il Regolamento e i target degli obiettivi di tipo assoluto di ciascuna attribuzione annuale; iii) individuare i Beneficiari sulla base dei criteri definiti; iv) nonché definire ogni altro termine e condizione per l'attuazione nella misura in cui ciò non contrasti con quanto stabilito dalla presente delibera.*
- autorizzare il Consiglio di Amministrazione a disporre fino a un massimo di 16 milioni di azioni proprie al servizio dell'attuazione del Piano, autorizzando a tal fine la disposizione anche delle azioni proprie originariamente destinate al precedente Piano ILT azionario 2020-2022, per la parte relativa alle azioni non utilizzate, pari a circa 6,7 milioni di azioni."*



178/1159

PUNTO 12

RELAZIONE SULLA POLITICA IN MATERIA DI REMUNERAZIONE E SUI COMPENSI  
CORRISPOSTI (I SEZ.): POLITICA SULLA REMUNERAZIONE 2023-2026

Signori Azionisti,

la prima sezione della Relazione sulla politica in materia di remunerazione 2023-2026 e sui compensi corrisposti 2022 (di seguito la "Relazione sulla remunerazione"), predisposta ai sensi dell'art. 123-ter, terzo comma, del T.U.F. e dell'art. 84-quater del R.E., illustra la Politica approvata dal Consiglio di Amministrazione, su proposta del Comitato Remunerazione, per il mandato 2023-2026, per la remunerazione degli Amministratori, dei Direttori Generali, e degli altri dirigenti con responsabilità strategiche e, fermo quanto previsto dall'art. 2402 del codice civile, dei Sindaci, nonché le procedure utilizzate per l'adozione e l'attuazione di tale politica.

Secondo quanto previsto dall'art. 123-ter, comma tre-ter del T.U.F., l'Assemblea è chiamata a deliberare, in senso favorevole o contrario, sulla prima sezione della Relazione, ai cui contenuti si rinvia, con deliberazione vincolante.

La Relazione è messa a disposizione del pubblico nei termini di legge presso la sede sociale, Borsa Italiana S.p.A., sul meccanismo di stoccaggio centralizzato autorizzato da Consob denominato "Info" – consultabile all'indirizzo [www.info.it](http://www.info.it), nonché sul sito Internet della Società.

Signori Azionisti,

Vi invitiamo pertanto a deliberare:

*"In senso favorevole sulla prima sezione della Relazione sulla remunerazione, che illustra la Politica 2023-2026 per la remunerazione degli Amministratori, dei Direttori Generali, e degli altri dirigenti con responsabilità strategiche e, fermo quanto previsto dall'art. 2402 del codice civile, dei Sindaci, nonché le procedure utilizzate per l'adozione e l'attuazione di tale politica."*

Alcalá

ms

## PUNTO 13

**RELAZIONE SULLA POLITICA IN MATERIA DI REMUNERAZIONE E SUI COMPENSI  
CORRISPOSTI (II SEZ.): COMPENSI CORRISPOSTI NEL 2022****(DELIBERAZIONE NON VINCOLANTE)**

Signori Azionisti,

la seconda sezione della Relazione sulla politica in materia di remunerazione 2023-2026 e sui compensi corrisposti 2022 (di seguito la "Relazione sulla remunerazione"), predisposta ai sensi dell'art. 123-ter T.U.F. e dell'art. 84-quater R.E., illustra i compensi corrisposti nell'esercizio 2022 agli Amministratori, ai Sindaci, ai Direttori Generali, nonché, in forma aggregata, agli altri Dirigenti con responsabilità strategiche.

Secondo quanto previsto dall'art.123-ter, sesto comma, del T.U.F., l'Assemblea è chiamata annualmente a deliberare, in senso favorevole o contrario, su detta seconda sezione della Relazione sulla remunerazione, ai cui contenuti si rinvia. Il voto assembleare sulla seconda sezione della Relazione non ha natura vincolante.

La Relazione è messa a disposizione del pubblico nei termini di legge presso la sede sociale, Borsa Italiana S.p.A., sul meccanismo di stoccaggio centralizzato autorizzato da Consob denominato "Info" - consultabile all'indirizzo [www.info.it](http://www.info.it), nonché sul sito Internet della Società.

Signori Azionisti,

Vi invitiamo pertanto a deliberare:

*"In senso favorevole sulla seconda sezione della Relazione sulla remunerazione, che illustra i compensi corrisposti nell'esercizio 2022 agli Amministratori, ai Sindaci, ai Direttori Generali, e, in forma aggregata, agli altri Dirigenti con responsabilità strategiche (per i quali la descrizione è prevista)."*

40479/1161

**PUNTO 14**

**AUTORIZZAZIONE ALL'ACQUISTO E ALLA DISPOSIZIONE DI AZIONI PROPRIE;  
DELIBERAZIONI INERENTI E CONSEGUENTI.**

Signori Azionisti,

nell'ambito del Piano Strategico 2022-2025 della Società, presentato al mercato in data 18 marzo 2022, era previsto un programma di acquisto di azioni proprie ("buyback") per un ammontare minimo di 1,1 miliardi di euro per il primo anno, incrementabile in funzione dello scenario del prezzo del Brent fino ad un massimo di 2,5 miliardi di euro.

In esecuzione dell'autorizzazione conferita dall'Assemblea Ordinaria dell'11 maggio 2022, la Società ha realizzato, tra il 30 maggio 2022 ed il 29 novembre 2022<sup>5</sup>, un programma di *buyback* nel quale ha acquistato complessive n. 195.550.084 azioni, rappresentative del 5,48% del capitale della Società, a fronte di un controvalore complessivo di 2.399.992.593 euro. Tali azioni è previsto che siano annullate in esecuzione della delibera sottoposta all'approvazione dell'Assemblea al punto 17 dell'ordine del giorno di parte straordinaria.

Inoltre alla data odierna, la Società detiene ulteriori n. 30.547.750 azioni proprie in portafoglio che, ad esito del predetto annullamento, rappresenteranno lo 0,90% del capitale sociale.

Come indicato nel Piano Strategico 2023-2026, illustrato al mercato in data 23 febbraio 2023, Eni intende distribuire tra il 25% e il 30% del CFFO (Cash Flow From Operations) annuale attraverso una combinazione di dividendi e *buyback*. In presenza di *upside* del CFFO rispetto a quanto previsto a Piano, la Società intende destinare alla remunerazione il 35% del CFFO incrementale.

In linea con il Piano, considerando anche le aspettative di Eni per lo scenario e l'andamento dei *business*, Eni intende lanciare nel 2023 un nuovo programma di *buyback* per un valore di 2,2 miliardi di euro per le finalità illustrate al successivo paragrafo 1. L'ammontare del programma di *buyback* potrà essere incrementato, sulla base di eventuali *upside* come sopra descritto, fino ad un massimo complessivo di 3,5 miliardi di euro.

Ciò premesso, il Consiglio di Amministrazione propone di autorizzare l'acquisto e la disposizione di azioni proprie della Società, in conformità agli artt. 2357 e 2357-ter del codice civile, all'art. 132 del T.U.F., all'art. 144-bis del R.E., per le finalità, nei termini e con le modalità di seguito indicate.

**1. Motivazioni per le quali è richiesta l'autorizzazione all'acquisto di azioni proprie.**

La richiesta di autorizzazione è volta ad attribuire al Consiglio di Amministrazione la facoltà di acquistare e disporre di azioni proprie della Società, nel rispetto della normativa di riferimento e delle prassi di mercato ammesse eventualmente applicabili, in linea con quanto previsto dal Piano Strategico 2023-2026 della Società, comunicato al mercato in data 23 febbraio 2023, e segnatamente per le seguenti finalità:

*Handwritten signature*

*Handwritten signature*

*Handwritten signature*

<sup>5</sup> Data in cui si è concluso il programma di acquisto di azioni proprie della Società per il 2022-2023.

07/09/1162

- riconoscere ai propri Azionisti un'ulteriore remunerazione rispetto alla distribuzione di dividendi;
- costituire un c.d. magazzino titoli di cui poter disporre nel contesto di eventuali operazioni di finanza straordinaria, quali emissioni di presiti obbligazionari convertibili, o per altri impieghi ritenuti di interesse finanziario, gestionale e/o strategico per Eni.

Si segnala che il Consiglio di Amministrazione sottopone contestualmente all'Assemblea, riunita in sede straordinaria, la proposta di annullamento delle azioni proprie acquistate per finalità di remunerazione degli Azionisti. Per ulteriori informazioni in merito alla proposta di annullamento, si rinvia alla relazione del Consiglio di Amministrazione di cui al punto 18 all'ordine del giorno di parte straordinaria.

## 2. Numero massimo e categoria delle azioni alle quali si riferisce l'autorizzazione.

Alla data di approvazione della presente relazione da parte del Consiglio di Amministrazione (16 marzo 2023), il capitale sociale di Eni S.p.A. ammonta a 4.005.358.876,00 euro ed è rappresentato da n. 3.571.487.977 azioni ordinarie prive dell'indicazione del valore nominale.

In caso di approvazione della proposta di delibera di annullamento di n. 195.550.084 azioni proprie di cui al punto 17 all'ordine del giorno di parte straordinaria dell'Assemblea, il capitale sociale di Eni continuerà ad ammontare a 4.005.358.876,00 euro e sarà rappresentato da n. 3.375.937.893 azioni ordinarie prive dell'indicazione del valore nominale<sup>6</sup>.

Si propone che l'Assemblea autorizzi l'acquisto di azioni proprie, in più volte, per un esborso complessivo fino a 3,5 miliardi di euro e per un numero massimo di azioni pari a n. 337.000.000 azioni ordinarie (pari a circa il 10% del capitale sociale di Eni S.p.A. ad esito dell'annullamento di azioni proprie sopra citato).

In particolare, il numero massimo di azioni che potranno essere acquistate nell'ambito del programma di *buyback* sarà suddiviso secondo quanto riportato di seguito:

- fino a massimo n. 275.000.000 azioni per l'acquisto di azioni proprie finalizzato alla remunerazione degli Azionisti;
- fino a massimo n. 62.000.000 azioni per la costituzione del c.d. magazzino titoli.

Ai sensi dell'art. 2357, comma 1, del codice civile, tali operazioni di acquisto saranno effettuate nei limiti degli utili distribuibili e delle riserve disponibili risultanti dall'ultimo bilancio regolarmente approvato.

Quota parte delle riserve disponibili o degli utili distribuibili saranno vincolati contabilmente, per un importo pari agli acquisti delle azioni proprie effettuati, tramite imputazione a specifica riserva indisponibile fintanto che le azioni proprie saranno in portafoglio.

Si propone altresì di autorizzare il Consiglio di Amministrazione a disporre, in una o più volte, di tutte o parte delle azioni in portafoglio diverse da quelle acquistate per finalità

<sup>6</sup> Si precisa che la delibera di annullamento sarà efficace dal momento della relativa iscrizione nel Registro delle Imprese ai sensi dell'art. 2436, comma 5, del codice civile.

80478 / 1163

di remunerazione degli Azionisti, anche prima di aver esaurito il quantitativo massimo di azioni acquistabile.

**3. Informazioni utili ai fini di una compiuta valutazione del rispetto della disposizione prevista dall'art. 2357, comma 3, c.c.**

Alla data di approvazione della presente relazione da parte del Consiglio di Amministrazione, la Società detiene n. 226.097.834 azioni proprie in portafoglio, pari al 6,33% circa del capitale sociale. Ad esito dell'annullamento delle azioni proprie acquistate nell'ambito del piano di *buyback* 2022-2023 e subordinatamente all'approvazione di tale proposta, la Società deterrà n. 30.547.750 azioni proprie in portafoglio pari allo 0,90% circa del capitale sociale post annullamento.

Adolfo

**4. Durata per la quale l'autorizzazione è richiesta.**

L'autorizzazione all'acquisto di azioni proprie è richiesta fino alla fine di aprile 2024.

Al fine di assicurare alla Società la massima flessibilità sotto il profilo operativo, si propone di autorizzare la disposizione delle azioni proprie acquistate per la costituzione del c.d. magazzino titoli senza limiti temporali.

1/3

**5. Corrispettivo minimo e corrispettivo massimo.**

L'autorizzazione richiesta prevede che gli acquisti siano effettuati ad un prezzo che sarà individuato di volta in volta, avuto riguardo alla modalità prescelta per l'effettuazione dell'operazione e nel rispetto delle eventuali prescrizioni regolamentari e delle prassi di mercato ammesse eventualmente applicabili, fermo restando che tale prezzo in ogni caso non dovrà discostarsi in diminuzione o in aumento di oltre il 10% rispetto al prezzo ufficiale registrato dal titolo Eni S.p.A. nella seduta del mercato Euronext Milan, organizzato e gestito da Borsa Italiana S.p.A., del giorno precedente ogni singola operazione di acquisto.

L'autorizzazione richiesta prevede inoltre che la vendita o gli altri atti dispositivi di azioni proprie in portafoglio abbiano luogo secondo i termini e le condizioni di volta in volta stabiliti dal Consiglio di Amministrazione, in conformità alle finalità per i quali si richiede l'autorizzazione all'acquisto, fermo in ogni caso il rispetto dei limiti eventualmente previsti dalla normativa vigente e dalle prassi di mercato ammesse eventualmente applicabili.

**6. Modalità attraverso le quali saranno effettuati gli acquisti e la disposizione di azioni proprie.**

L'autorizzazione richiesta prevede che le operazioni di acquisto possano essere effettuate secondo modalità conformi alla normativa di riferimento e alle prassi di mercato ammesse eventualmente applicabili.

Allo stato, dette modalità sono disciplinate dall'art. 132 del T.U.F., dall'art. 144-bis del R.E., dall'art. 5 del Regolamento (UE) n. 596/2014 del Parlamento Europeo e del Consiglio del 16 aprile 2014 ("MAR") e dalle relative disposizioni attuative.

In particolare, nel rispetto di quanto previsto dall'art. 132, comma 1, del T.U.F., gli acquisti di azioni proprie dovranno essere effettuati in modo da assicurare la parità di trattamento tra gli Azionisti:

1/3

- sui mercati regolamentati secondo modalità operative stabilite nei regolamenti di organizzazione e gestione dei mercati stessi, che non consentano l'abbinamento diretto delle proposte di negoziazione in acquisto con predeterminate proposte di negoziazione in vendita;
- con le modalità stabilite dalle prassi di mercato ammesse dalla Consob ai sensi dell'art. 13 del MAR eventualmente applicabili;
- alle condizioni indicate dall'art. 5 del MAR, così come precisate nella presente proposta di delibera.

L'autorizzazione richiesta prevede inoltre che gli atti di disposizione e/o utilizzo delle azioni proprie diverse da quelle acquistate per finalità di remunerazione degli Azionisti possano avvenire con le modalità ritenute più opportune e rispondenti all'interesse della Società e, in ogni caso, nel rispetto della normativa vigente e delle prassi di mercato ammesse eventualmente applicabili.

#### **7. Informazioni sulla eventuale strumentalità dell'acquisto di azioni proprie alla riduzione del capitale sociale**

Il Consiglio di Amministrazione sottopone contestualmente all'Assemblea, riunita in sede straordinaria, la proposta di annullamento delle azioni proprie eventualmente acquistate in esecuzione dell'autorizzazione oggetto della presente relazione ai fini della remunerazione degli Azionisti, con la precisazione che l'annullamento verrà realizzato senza riduzione nominale del capitale sociale, in considerazione dell'assenza di valore nominale delle azioni Eni.

\*\*\*

Signori Azionisti,

Vi invitiamo ad assumere la seguente deliberazione:

*"L'Assemblea ordinaria degli Azionisti*

*Delibera*

*1) di autorizzare il Consiglio di Amministrazione – ai sensi e per gli effetti dell'art. 2357 del codice civile – a procedere all'acquisto di azioni della Società, in più volte, per un periodo fino alla fine di aprile 2024, per il perseguimento della finalità indicate nella relazione illustrativa del Consiglio di Amministrazione, nei termini e alle condizioni di seguito precisati:*

- *il numero massimo di azioni da acquistare è pari a n. 337.000.000 azioni ordinarie per un esborso complessivo fino a 3,5 miliardi di euro, di cui:*
  - *fino a massimo n. 275.000.000 azioni per l'acquisto di azioni proprie finalizzato alla remunerazione degli Azionisti;*
  - *fino a massimo n. 62.000.000 azioni per la costituzione del c.d. magazzino titoli;*
- *gli acquisti dovranno essere effettuati nei limiti degli utili distribuibili e delle riserve disponibili risultanti dall'ultimo bilancio regolarmente approvato. Quota parte delle riserve disponibili o degli utili distribuibili saranno vincolati contabilmente, per un importo pari agli acquisti delle azioni proprie effettuati, tramite l'imputazione a specifica riserva indisponibile, fintanto che le azioni proprie saranno in portafoglio;*

- gli acquisti dovranno essere effettuati ad un prezzo che sarà individuato di volta in volta, avuto riguardo alla modalità prescelta per l'effettuazione dell'operazione e nel rispetto delle eventuali prescrizioni regolamentari e delle prassi di mercato ammesse eventualmente applicabili, fermo restando che tale prezzo in ogni caso non dovrà discostarsi in diminuzione o in aumento di oltre il 10% rispetto al prezzo ufficiale registrato dal titolo Eni S.p.A. nella seduta del mercato Euronext Milan, organizzato e gestito da Borsa Italiana S.p.A., del giorno precedente ogni singola operazione di acquisto;
- gli acquisti dovranno essere effettuati in modo da assicurare la parità di trattamento tra gli Azionisti e secondo le modalità previste dalla normativa, di riferimento e dalle prassi di mercato ammesse eventualmente applicabili e in particolare:
  - sui mercati regolamentati secondo modalità operative stabilite nei regolamenti di organizzazione e gestione dei mercati stessi, che non consentano l'abbinamento diretto delle proposte di negoziazione in acquisto con predeterminate proposte di negoziazione in vendita;
  - con le modalità stabilite dalle prassi di mercato ammesse dalla Consob ai sensi dell'art. 13 del Regolamento (UE) n. 596/2014 eventualmente applicabili;
  - alle condizioni indicate dall'art. 5 del Regolamento (UE) n. 596/2014, così come precisate nella presente delibera;

*Alcalá*

3) di autorizzare il Consiglio di Amministrazione – ai sensi e per gli effetti dell'art. 2357-ter del codice civile – a procedere alla disposizione, in una o più volte, di tutte o parte delle azioni proprie in portafoglio diverse da quelle acquistate per finalità di remunerazione degli Azionisti, senza limiti temporali, anche prima di aver esaurito il quantitativo massimo di azioni acquistabile. La vendita e/o gli altri atti di disposizione e/o utilizzo delle azioni proprie in portafoglio potranno avvenire per il perseguimento della finalità indicate precedentemente:

- con le modalità ritenute più opportune e rispondenti all'interesse della Società e, in ogni caso, nel rispetto della normativa vigente nonché, ove applicabili, delle prassi di mercato ammesse pro-tempore vigenti;
- secondo i termini e le condizioni di volta in volta stabiliti dal Consiglio di Amministrazione, in conformità alle finalità di cui alla presente autorizzazione, nel rispetto dei limiti eventualmente previsti dalla normativa vigente e dalle prassi di mercato ammesse eventualmente applicabili;

4) di conferire al Consiglio di Amministrazione – con facoltà di delega all'Amministratore Delegato e di subdelega da parte dello stesso – ogni potere occorrente per dare esecuzione alle deliberazioni di cui ai punti precedenti, ponendo in essere tutto quanto richiesto, opportuno, strumentale e/o connesso per il buon esito delle stesse, nonché per provvedere all'informativa al mercato richiesta dalla normativa, anche comunitaria, di riferimento e dalle prassi di mercato ammesse eventualmente applicabili."

*am*

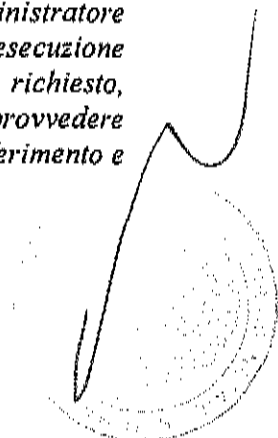

**PUNTO 15****UTILIZZO DELLE RISERVE DISPONIBILI A TITOLO E IN LUOGO DEL DIVIDENDO 2023**

La Politica di Remunerazione degli Azionisti della Società approvata, da ultimo, dal Consiglio di Amministrazione del 22 febbraio 2023 e comunicata al mercato in sede di presentazione del Piano strategico 2023-2026 (il "Piano 2023-2026") prevede una distribuzione di un importo tra il 25% e il 30% del Cash Flow From Operation, gestionale, annuale attraverso una combinazione di dividendi e buyback; in presenza di upside del CFFO rispetto a quanto previsto a Piano è prevista la destinazione alla remunerazione degli azionisti del 35% del CFFO incrementale attraverso lo strumento del buyback. Pertanto, oltre al programma di buyback di cui al punto 14 all'ordine del giorno della presente Assemblea, la Politica di Remunerazione degli Azionisti prevede, per l'esercizio 2023, l'erogazione di un dividendo di 0,94 euro per azione da operarsi in tranches, secondo la seguente tempistica: (i) settembre 2023; (ii) novembre 2023; (iii) marzo 2024 e (iv) maggio 2024.

La Politica di Remunerazione degli Azionisti risulta coerente con le indicazioni del Piano 2023-2026 che prevedono una elevata capacità di generazione di cassa ed è altresì sostenibile sotto il profilo sia economico-finanziario che patrimoniale; inoltre, con specifico riferimento a Eni S.p.A, la sostenibilità patrimoniale e finanziaria è ulteriormente riscontrabile nell'elevata sua patrimonializzazione e dotazione finanziaria risultante, tra l'altro, dal bilancio d'esercizio chiuso al 31 dicembre 2022.

La suddetta dimensione del dividendo per l'esercizio 2023 di 0,94 euro per azione corrisponde a una distribuzione complessiva di ca 3,1 miliardi di euro considerando le azioni in circolazione al 31 dicembre 2022, la cui erogazione è prevista secondo la seguente articolazione:

- settembre 2023: 0,24 euro per azione;
- novembre 2023: 0,23 euro per azione;
- marzo 2024: 0,24 euro per azione;
- maggio 2024: 0,23 euro per azione.

In linea con quanto effettuato per la distribuzione del dividendo dell'esercizio 2022, al fine di assicurare il pagamento del dividendo previsto per l'esercizio 2023, prima dell'approvazione del relativo bilancio, il Consiglio di Amministrazione propone all'Assemblea degli Azionisti di deliberare la distribuzione delle riserve disponibili di Eni SpA, ivi inclusa quota parte della riserva di rivalutazione ex Lege n. 342/2000, il cui utilizzo viene sottoposto all'approvazione della presente Assemblea al punto 16. dell'Ordine del giorno della parte straordinaria. La predetta distribuzione delle riserve disponibili avviene a titolo e in luogo del pagamento del dividendo relativo all'esercizio 2023.

In particolare, il Consiglio di Amministrazione propone all'Assemblea l'utilizzo delle riserve disponibili, diverse dalla riserva di rivalutazione ex Lege n. 342/2000, per la distribuzione della prima tranches di settembre 2023, nonché, ove necessario, anche per le altre tranches della distribuzione prevista dalla Politica di



074701467

K. Calmo

Remunerazione sopra descritta. Ai fini della distribuzione di settembre 2023, nell'ambito delle riserve disponibili, sarà oggetto di attribuzione ai soci anche l'importo residuo (ca 189 milioni di euro) della riserva ex Legge n. 342/2000 di cui l'Assemblea degli azionisti dell'11 maggio 2022 aveva approvato l'utilizzo per l'attuazione di parte della Politica di Remunerazione dell'esercizio 2022. Più precisamente, l'Assemblea dell'11 maggio 2022 ha approvato la riduzione della riserva ex Legge 342/2000 per 2.400 milioni di euro che sono stati destinati per ca 2.211 milioni al regolamento delle tranches di dividendo di novembre 2022, marzo 2023 e maggio 2023; il residuo importo di ca 189 milioni è disponibile ai fini della distribuzione e se ne prevede l'utilizzo in sede di pagamento della prima tranche della distribuzione del dividendo 2023 prevista a settembre 2023. Per la distribuzione delle tranches di novembre 2023, marzo 2024 e maggio 2024 è previsto ancora il ricorso alla riserva ex Legge 342/2000 il cui utilizzo è sottoposto all'approvazione dell'assemblea al punto 16 dell'Ordine del giorno parte straordinaria, ferma restando in ogni caso la facoltà di ricorrere ad altre riserve disponibili, ove necessario o opportuno, nell'interesse degli azionisti.

La dimensione della complessiva distribuzione prevista dalla Politica di Remunerazione 2023 di ca 3,1 miliardi di euro risulta essere ampiamente coperta dalla dimensione delle riserve disponibili di Eni SpA. Si precisa al riguardo che, al 31 dicembre 2022, le riserve disponibili di Eni SpA ammontano complessivamente a ca. 36 miliardi di euro a cui va aggiunto l'utile dell'esercizio 2022 da riportare a nuovo (v. precedente punto 2 del presente Ordine del giorno); tra le riserve disponibili figura anche la riserva di rivalutazione ex Legge n. 342/2000 che al 31 dicembre 2022 ammonta a €7.439 milioni.

All'Assemblea degli Azionisti è altresì richiesto di delegare al Consiglio di Amministrazione l'esecuzione della predetta delibera e l'accertamento dell'insussistenza di ragioni ostative ai fini della attuazione della Politica di Remunerazione sopra indicata sotto il profilo della sostenibilità patrimoniale e finanziaria dell'utilizzo delle riserve ai fini della distribuzione stessa, avuto riguardo al complessivo contesto di riferimento in cui opera la Società nonché alla situazione economica, patrimoniale e finanziaria della Società e del Gruppo Eni risultante dai dati contabili e dalle previsioni per l'intero esercizio riferibili al: (i) 30 giugno 2023, per la distribuzione di settembre 2023; (ii) 30 settembre 2023, per la distribuzione di novembre 2023; (iii) preconsuntivo annuale 2023, per la distribuzione di marzo 2024 e (iv) progetto di bilancio annuale 2023, per la distribuzione prevista a maggio 2024.

In relazione a quanto sopra, si propone l'adozione della seguente delibera:

*Signori Azionisti, in conformità alla Politica di Remunerazione degli Azionisti approvata dal Consiglio di Amministrazione di Eni S.p.A. in data 22 febbraio 2023 che prevede per il 2023 un dividendo di 0,94 euro per azione e la distribuzione in 4 tranches da operarsi nei mesi di: (i) settembre 2023, per l'importo di euro 0,24 per azione; (ii) novembre 2023, per l'importo di euro 0,23 per azione; (iii) marzo 2024, per l'importo di euro 0,24 per azione e (iv) maggio 2024, per l'importo di euro 0,23 per azione, Vi invitiamo ad assumere la seguente deliberazione:*

- i) approvare, coerentemente con la Politica di Remunerazione degli Azionisti adottata dal Consiglio di Amministrazione, la distribuzione, a titolo e in luogo del pagamento del dividendo relativo all'esercizio 2023, di una somma di euro

*0,94 (zero virgola novantaquattro) per azione da operarsi, in tranches nei mesi di (i) settembre 2023, per l'importo di euro 0,24 (zero virgola ventiquattro) per azione; (ii) novembre 2023, per l'importo di euro 0,23 (zero virgola ventitré) per azione; (iii) marzo 2024, per l'importo di euro 0,24 (zero virgola ventiquattro) per azione e (iv) maggio 2024, per l'importo di euro 0,23 per azione;*

- ii) approvare l'utilizzo di riserve disponibili: i) per il pagamento della tranche di euro 0,24 (zero virgola ventiquattro) prevista per il mese di settembre 2023 - utilizzando a tal fine anche l'ammontare residuo (di euro 188.978.048,40) della riserva ex Lege 342/2000 il cui utilizzo è stato oggetto di deliberazione da parte dell'Assemblea dell'11 maggio 2022 – e ii) se necessario o opportuno nell'interesse degli azionisti, per il pagamento delle tranches successive;*
- iii) delegare il Consiglio di Amministrazione a dare attuazione alle deliberazioni di cui sopra, accertando di volta in volta la sussistenza delle condizioni di legge ai fini della distribuzione delle riserve.*

1169

**PUNTO 16**

**RIDUZIONE E UTILIZZO DELLA RISERVA EX LEGE N. 342/2000 A TITOLO E IN LUOGO DEL DIVIDENDO 2023**

**(PARTE STRAORDINARIA)**

Come già rappresentato al punto 15 dell'Ordine del giorno della presente Assemblea, cui si rinvia, la Politica di Remunerazione degli Azionisti della Società approvata, da ultimo, dal Consiglio di Amministrazione del 22 febbraio 2023 e comunicata al mercato in sede di presentazione del Piano strategico 2023-2026 (il "Piano 2023-2026") prevede una distribuzione di un importo tra il 25% e il 30% del Cash Flow From Operation, gestionale, annuale attraverso una combinazione di dividendi e buyback; in presenza di upside del CFFO rispetto a quanto previsto a Piano è prevista la destinazione alla remunerazione degli azionisti del 35% del CFFO incrementale attraverso lo strumento del buyback. Pertanto, oltre al programma di buyback di cui al punto 14 all'ordine del giorno della presente Assemblea, la Politica di Remunerazione degli Azionisti prevede, per l'esercizio 2023, l'erogazione di un dividendo di 0,94 euro per azione da operarsi in tranches, secondo la seguente tempistica e articolazione degli ammontari: (i) settembre 2023, per l'importo di 0,24 euro per azione; (ii) novembre 2023, per l'importo di 0,23 euro per azione; (iii) marzo 2024, per l'importo di 0,24 euro per azione e (iv) maggio 2024, per l'importo di 0,23 euro per azione.

Ai fini dell'implementazione della distribuzione sopra descritta - che risulta coerente con le indicazioni del Piano 2023-2026 e altresì sostenibile sotto il profilo sia economico che patrimoniale - è previsto l'utilizzo delle riserve disponibili di Eni SpA la cui distribuzione avviene pertanto a titolo e in luogo del pagamento del dividendo relativo all'esercizio 2023 come illustrato al punto 15 dell'ordine del giorno. Al riguardo si precisa che, al 31 dicembre 2022, le riserve disponibili di Eni SpA ammontano complessivamente a ca. 36 miliardi di euro a cui va aggiunto l'utile dell'esercizio 2022 da riportare a nuovo (v. precedente punto 2 del presente Ordine del giorno); dette riserve disponibili, pertanto, risultano ampiamente capienti ai fini della distribuzione, a titolo e in luogo del dividendo 2023, la cui dimensione è stimata in ca 3,1 miliardi di euro considerando le azioni in circolazione al 31 dicembre 2022.

Rientra nelle riserve disponibili anche la riserva di rivalutazione ex Legge n. 342/2000 che, successivamente all'utilizzo operato per il regolamento della tranche di novembre 2022 della Politica di Remunerazione prevista per l'esercizio 2022, al 31 dicembre 2022, ammonta a €7.439 milioni.

Si rammenta che la riduzione della riserva di rivalutazione ex Legge n. 342/2000 e il suo conseguente utilizzo, sono assoggettati, in forza del rinvio operato dall'art. 13 della medesima legge, all'osservanza delle disposizioni dei commi secondo e terzo dell'articolo 2445 del codice civile.

Al riguardo si fa presente che i termini di cui al terzo comma dell'articolo 2445 del codice civile decorrono dall'iscrizione nel Registro delle imprese della delibera dell'Assemblea degli Azionisti di approvazione dell'utilizzo della riserva in oggetto.

*Handwritten signature*

*Handwritten mark*

*Handwritten mark*

Considerando il riferimento operato dall'art. 13 della Legge n. 342/2000, che prescrive, per la riduzione della riserva di rivalutazione prevista dalla legge stessa e il suo conseguente utilizzo, l'osservanza dei commi 2 e 3 dell'art. 2445 codice civile, il Consiglio sottopone la delibera all'assemblea straordinaria.

La necessità di osservare la tempistica prevista per l'utilizzabilità della riserva ex Legge n. 342/2000 comporta – come illustrato al punto 15 dell'Ordine del giorno della presente Assemblea - il ricorso alle altre riserve disponibili per il pagamento della tranche di distribuzione di settembre 2023 e la possibilità di utilizzare la riserva ex Legge n. 342/2000 a partire dalla distribuzione di novembre 2023.

In relazione a ciò è richiesto all'Assemblea di autorizzare la riduzione della riserva ex Legge n. 342/2000 e il suo conseguente utilizzo per l'importo di 2.300 milioni di euro, fermo restando che qualora l'osservanza delle previsioni di legge richieste per il completamento della procedura di cui al citato terzo comma dell'art. 2445 codice civile non dovesse consentirne l'utilizzo in tempo utile per la distribuzione delle successive tranches, ovvero nell'interesse degli azionisti venisse ritenuto necessario od opportuno procedere in altro modo a tali fini, la distribuzione relativa al tranches interessate verrebbe effettuata ricorrendosi alle altre riserve disponibili di Eni SpA.

All'Assemblea degli Azionisti è altresì richiesto di delegare al Consiglio di Amministrazione l'esecuzione della predetta delibera e l'accertamento dell'insussistenza di ragioni ostative ai fini della attuazione della Politica di Remunerazione sopra indicata sotto il profilo della sostenibilità patrimoniale e finanziaria dell'utilizzo delle riserve ai fini della distribuzione stessa, avuto riguardo al complessivo contesto di riferimento in cui opera la Società nonché alla situazione economica, patrimoniale e finanziaria della Società e del Gruppo Eni risultante dai dati contabili e dalle previsioni per l'intero esercizio riferibili rispettivamente al (i) 30 giugno 2023, per la distribuzione di settembre 2023; (ii) 30 settembre 2023, per la distribuzione di novembre 2023; (iii) preconsuntivo annuale, per la distribuzione di marzo 2024 e (iv) progetto di bilancio annuale 2023, per la distribuzione prevista a maggio 2024.

In relazione a quanto sopra, si propone l'adozione della seguente delibera:

*Signori Azionisti, in conformità alla Politica di Remunerazione degli Azionisti approvata dal Consiglio di Amministrazione di Eni S.p.A. in data 22 febbraio 2023 che prevede per il 2023 un dividendo di 0,94 euro per azione e la distribuzione in 4 tranches da operarsi nei mesi di: (i) settembre 2023 per l'importo di euro 0,24 per azione; (ii) novembre 2023, per l'importo di euro 0,23 per azione; (iii) marzo 2024 per l'importo di euro 0,24 per azione e (iv) maggio 2024 per l'importo di euro 0,23 per azione. Vi invitiamo ad assumere la seguente deliberazione:*

- i) *approvare, per l'ulteriore attuazione della Politica di Remunerazione, la riduzione*  
*- con le modalità e nei termini di cui all'art. 2445 del codice civile così come richiamato dall'art. 13 della Legge n. 342/2000 - della "Riserva di rivalutazione Legge n. 342/2000" per euro 2.300.000.000,00 (duemiliarditrecentomilioni virgola zero zero);*
- ii) *approvare per lo scopo di cui sopra l'utilizzo del predetto importo di euro 2.300.000.000,00 (duemiliarditrecentomilioni virgola zero zero) resosi*

07479/1171

*disponibile a seguito della riduzione della "Riserva di rivalutazione Legge n. 342/2000" ovvero, in subordine - qualora l'osservanza delle previsioni di legge richieste per il completamento della procedura di cui all'art. 2445 del codice civile non dovesse consentirne l'immediato l'utilizzo in tempo utile per l'erogazione delle successive tranches ovvero venisse ritenuto necessario od opportuno nell'interesse degli azionisti, procedere in altro modo a tali fini - l'utilizzo di altre riserve disponibili di Eni SpA;*

- iii) *delegare il Consiglio di Amministrazione a dare attuazione alle deliberazioni di cui sopra, accertando di volta in volta la sussistenza delle condizioni di legge ai fini della distribuzione della riserva.*

*R. Calabrese*

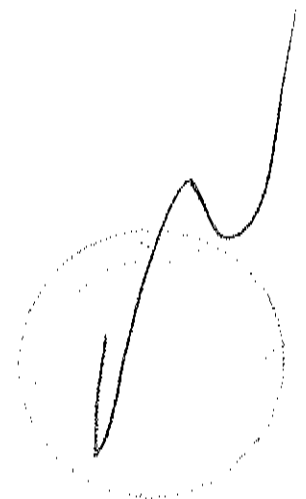

19550084/1472

## PUNTO 17

### ANNULLAMENTO DI AZIONI PROPRIE IN PORTAFOGLIO, SENZA RIDUZIONE DEL CAPITALE SOCIALE; E CONSEGUENTE MODIFICA DELL'ART. 5.1 DELLO STATUTO SOCIALE; DELIBERAZIONI INERENTI E CONSEGUENTI (PARTE STRAORDINARIA)

Signori Azionisti,

siete stati convocati in Assemblea Straordinaria per l'esame e l'approvazione della proposta di annullamento di n. 195.550.084 azioni proprie in portafoglio, e conseguente modifica dell'art. 5.1 dello Statuto sociale.

Si ricorda che l'Assemblea ordinaria dell'11 maggio 2022 ha autorizzato il Consiglio di Amministrazione ai sensi dell'art. 2357 del codice civile all'acquisto di un numero massimo di azioni pari al 10% delle azioni ordinarie in cui è suddiviso il capitale sociale della Società (senza calcolare le azioni proprie già in portafoglio). Tale autorizzazione era funzionale a consentire la realizzazione del programma di acquisto di azioni proprie, previsto per il primo anno del Piano Strategico 2022-2025 e ad offrire alla Società un'opzione flessibile per riconoscere ai propri Azionisti un'ulteriore remunerazione rispetto alla distribuzione di dividendi.

In occasione della predetta Assemblea, il Consiglio di Amministrazione ha altresì annunciato l'intenzione di sottoporre all'Assemblea, convocata per l'approvazione del bilancio dell'esercizio al 31 dicembre 2022, la proposta di annullamento delle azioni proprie acquistate fino alla data di convocazione dell'Assemblea stessa, in esecuzione dell'autorizzazione assembleare del 11 maggio 2022.

In esecuzione di quanto deliberato dall'Assemblea del 11 maggio 2022, la Società ha acquistato, fino al 29 novembre 2022 (data in cui si è concluso il programma di acquisto di azioni proprie della Società per il 2022), complessive n. 195.550.084 azioni proprie rappresentative del 5,48% del capitale della Società, per un controvalore complessivo pari a Euro 2.399.992.593.

Ciò premesso, in linea con quanto annunciato in occasione della predetta Assemblea, il Consiglio di Amministrazione propone di procedere all'annullamento delle citate 195.550.084 azioni proprie, secondo le modalità *infra* illustrate.

Si precisa che la Società non procederà all'annullamento delle n. 30.547.750 azioni proprie, pari allo 0,86% circa dell'attuale capitale sociale, non acquistate in base all'autorizzazione assembleare del 11 maggio 2022.

Tenuto conto che le azioni Eni sono prive dell'indicazione del valore nominale, l'annullamento delle citate 195.550.084 azioni proprie si risolverà in una mera operazione contabile, procedendosi alla riduzione per l'importo di Euro 2.399.992.593 della relativa riserva ed elisione per pari importo della corrispondente posta "Azioni Proprie".

Il capitale sociale di Eni S.p.A., attualmente pari ad Euro 4.005.358.876,00, pertanto non subirà alcuna riduzione; le azioni emesse si ridurranno da n. 3.571.487.977 azioni a n. 3.375.937.893 azioni; la parità contabile delle residue n. 3.375.937.893 azioni costituenti il capitale sociale passerà da Euro 1,121 ad Euro 1,186.

L'annullamento delle azioni proprie non ha effetti sul risultato economico della Società e non dà luogo a scostamenti sul valore del patrimonio netto.

A seguito dell'approvazione della proposta di annullamento delle citate n. 195.550.084 azioni proprie in portafoglio, si verificheranno le seguenti variazioni, in termini percentuali, delle partecipazioni rilevanti, comunicate fino al 16 marzo 2023 ai sensi

07479/1173

dell'art. 120 del T.U.F. e della delibera Consob n. 11971/1999 e successive modifiche e integrazioni<sup>7</sup>:

*F. Calvato*

Azionista	Percentuale sul capitale attuale (n. 3.571.487.977 azioni)	Percentuale sul capitale post annullamento (n. 3.375.937.893 azioni)
Cassa depositi e prestiti S.p.A.	26,213%	27,731%
Ministero dell'economia e delle finanze	4,411%	4,667%
Eni S.p.A. (azioni proprie)	6,331%	0,905%

All'approvazione della proposta di annullamento delle citate 195.550.084 azioni proprie in portafoglio consegue la modifica dell'articolo 5.1 dello Statuto sociale, con la modifica del numero di azioni che costituiscono il capitale sociale (restando invariate le clausole statutarie contenute nell'articolo 5.2 e 5.3).

Si riporta qui di seguito l'art. 5.1 dello Statuto sociale nel testo vigente e in quello proposto.

*2*

TESTO VIGENTE	TESTO PROPOSTO
ART. 5	ART. 5
5.1 Il capitale sociale è di Euro 4.005.358.876,00 (quattromiliardicinquemilionitrecentocinquantottomilaottocentosestantasei virgola zero zero) rappresentato da n. 3.571.487.977 (tre miliardi cinquecentosessantunomilioni quattrocentoottantasette milanovecentosettantasette) azioni ordinarie prive di indicazione del valore nominale.	5.1 Il capitale sociale è di Euro 4.005.358.876,00 (quattromiliardicinquemilionitrecentocinquantottomilaottocentosestantasei virgola zero zero) rappresentato da n. 3.375.937.893 (tre miliardi duecentosettantacinquemilioni venticottasettemilaottocentonovantatre) azioni ordinarie prive di indicazione del valore nominale.
<i>(invariato il resto)</i>	<i>(invariato il resto)</i>

Si precisa che la delibera di annullamento sarà efficace dal momento della relativa iscrizione nel Registro delle Imprese ai sensi dell'art. 2436, comma 5, del codice civile.

La modifica statutaria proposta non fa sorgere in capo agli Azionisti il diritto di recesso di cui all'art. 2437 del codice civile.

\*\*\*\*\*

<sup>7</sup> Le partecipazioni rilevanti ai fini dell'art. 120 T.U.F. vengono aggiornate anche attraverso le segnalazioni effettuate dagli intermediari ai sensi dell'art. 83-novies T.U.F. in occasione dell'esercizio di diritti sociali.

*[Handwritten signature]*

Signori Azionisti,

Tutto ciò premesso, siete invitati ad assumere la seguente deliberazione, sulla presente proposta:

*"L'Assemblea Straordinaria degli Azionisti, vista la Relazione Illustrativa del Consiglio di Amministrazione,*

*delibera*

*1) di annullare n. 195.550.084 azioni proprie senza valore nominale, mantenendo invariato l'ammontare del capitale sociale e procedendo alla riduzione della relativa riserva per l'importo di Euro 2.399.992.593 (pari al valore di carico delle azioni annullate);*

*2) di modificare l'articolo 5.1. dello Statuto sociale come segue:*

*"5.1 Il capitale sociale è di Euro 4.005.358.876,00  
(quattromiliardicinquemilioneitrecentocinquantottomilaottocentosettantasei virgola zero zero) rappresentato da n. 3.375.937.893  
(tre miliardi duecentosettantacinquemilioneinovecentotrentasettemilaottocentonovantatre) azioni ordinarie prive di indicazione del valore nominale";*

*3) di conferire al Consiglio di Amministrazione - con facoltà di delega all'Amministratore Delegato - con facoltà di subdelega da parte dello stesso - ogni potere occorrente per dare esecuzione alla presente delibera ponendo in essere tutto quanto richiesto, opportuno, strumentale e/o connesso per il buon esito della stessa nonché per apportare, ove necessario, aggiunte, modifiche e soppressioni formali per l'iscrizione nel Registro delle Imprese e compiere quanto altro fosse necessario ed opportuno per il buon esito dell'operazione stessa".*



27/05/2023

Alcalá

**PUNTO 18**

**ANNULLAMENTO DELLE EVENTUALI AZIONI PROPRIE DA ACQUISTARE AI SENSI DELL'AUTORIZZAZIONE DI CUI AL PUNTO 14 ALL'ORDINE DEL GIORNO DI PARTE ORDINARIA, SENZA RIDUZIONE DEL CAPITALE SOCIALE, E CONSEGUENTE MODIFICA DELL'ART. 5 DELLO STATUTO SOCIALE; DELIBERAZIONI INERENTI E CONSEGUENTI.  
(PARTE STRAORDINARIA)**

Signori Azionisti,

con riferimento all'acquisto di azioni ordinarie di Eni sottoposto alla vostra autorizzazione e di cui al punto n. 14 all'ordine del giorno della presente Assemblea in sessione ordinaria, il Consiglio di Amministrazione vi ha convocato in sede straordinaria per deliberare in merito alla proposta di annullamento delle azioni proprie che verranno eventualmente acquistate in forza della predetta autorizzazione ai fini del riconoscimento ai propri Azionisti di un'ulteriore remunerazione rispetto alla distribuzione di dividendi, per un numero massimo di n. 275.000.000 azioni proprie, rappresentative di circa l'8,15% del capitale sociale della Società a seguito dell'annullamento delle azioni proprie di cui al punto 17 all'ordine del giorno.

La proposta di annullamento è coerente con le finalità dell'operazione di acquisto come già rappresentata nella Relazione illustrativa concernente la menzionata autorizzazione di cui al punto n. 14 all'ordine del giorno della presente Assemblea in sessione ordinaria.

L'annullamento – la cui concreta esecuzione è demandata al Consiglio di Amministrazione, con facoltà di delega all'Amministratore Delegato e di subdelega da parte dello stesso – potrà essere eseguito anche con più atti, anche prima che sia stato acquistato il numero massimo di azioni autorizzato in data odierna dall'Assemblea in sede ordinaria ai sensi del punto n. 14 all'ordine del giorno e comunque entro e non oltre il mese di luglio 2024.

L'annullamento delle azioni proprie non avrà effetti sul risultato economico della Società e non darà luogo a scostamenti sul valore del patrimonio netto.

All'annullamento delle azioni proprie conseguirà la modifica dell'art. 5.1 dello Statuto Sociale nella parte in cui lo stesso indica il numero di azioni in cui è suddiviso il capitale sociale.

Si propone, pertanto, l'aggiunta di un ultimo comma al vigente art. 5 dello Statuto Sociale come illustrato nella tabella di seguito riportata. Tale comma verrà successivamente abrogato, una volta ultimate le operazioni di annullamento.

TESTO VIGENTE	TESTO PROPOSTO
ART. 5	ART. 5
5.4 (non esistente)	5.4. L'Assemblea straordinaria dei soci del 10 maggio 2023 ha autorizzato l'annullamento di massime n. 275.000.000 azioni proprie Eni acquistate in esecuzione

	del Piano approvato dall'Assemblea degli azionisti del 10 maggio 2023, conferendo delega al Consiglio di Amministrazione – con facoltà di delega all'Amministratore Delegato e di subdelega da parte dello stesso – ad eseguire tale annullamento, con più atti o in unica soluzione, entro luglio 2024, a modificare di conseguenza il numero di azioni indicate al comma 1 del presente articolo, riducendolo di un numero di azioni pari a quelle effettivamente annullate, e a procedere, ultimate le operazioni di annullamento, all'abrogazione del presente comma.
--	---

Il Consiglio ritiene che la modifica statutaria proposta non faccia sorgere in capo agli Azionisti il diritto di recesso di cui all'art. 2437 del codice civile.

\* \* \* \* \*

Signori Azionisti,

Tutto ciò premesso, nel presupposto che l'odierna Assemblea in sede ordinaria abbia approvato l'autorizzazione all'acquisto di azioni proprie della società di cui al punto 14 all'ordine del giorno della presente relazione, siete invitati ad assumere la seguente deliberazione sulla presente proposta:

*“L'Assemblea Straordinaria degli Azionisti, vista la Relazione Illustrativa del Consiglio di Amministrazione,*

*delibera*

*1) di autorizzare il Consiglio di Amministrazione, con facoltà di delega all'Amministratore Delegato e di subdelega da parte dello stesso, ad annullare fino ad un massimo di n. 275.000.000 azioni proprie senza valore nominale, che verranno eventualmente acquisite in base all'odierna autorizzazione assembleare rilasciata in sessione ordinaria con la finalità di remunerare gli Azionisti; l'annullamento avverrà mantenendo invariato l'ammontare del capitale sociale e tramite la riduzione della relativa specifica riserva (pari al valore di carico delle azioni annullate);*

*2) di approvare sin d'ora, ultimate le operazioni di annullamento di azioni proprie di cui al punto 1, la modifica dell'art. 5, comma 1, dello Statuto Sociale nella parte relativa al numero di azioni in cui è suddiviso il capitale sociale di Eni S.p.A. indicando nello stesso comma il numero di azioni che risulterà effettivamente esistente in conseguenza dell'esecuzione di tale annullamento;*

*3) di inserire un ultimo comma all'articolo 5 dello Statuto sociale come segue:*

*“L'Assemblea straordinaria dei soci del 10 maggio 2023 ha autorizzato l'annullamento di massime n. 275.000.000 azioni proprie Eni acquistate in esecuzione del Piano approvato dall'Assemblea degli azionisti del 10 maggio 2023, conferendo delega al Consiglio di Amministrazione – con facoltà di delega all'Amministratore Delegato e di subdelega da parte dello stesso – ad eseguire tale annullamento, con più atti o in unica soluzione, entro luglio 2024, a modificare di conseguenza il numero di azioni indicate al comma 1 del presente articolo, riducendolo di un numero di azioni pari a quelle effettivamente annullate, e a procedere, ultimate le operazioni di annullamento,*

1177

all'abrogazione del presente comma;

4) di conferire al Consiglio di Amministrazione - con facoltà di delega all'Amministratore Delegato e di subdelega da parte dello stesso - ogni potere occorrente per dare esecuzione alle deliberazioni di cui ai punti precedenti, ponendo in essere tutto quanto richiesto, opportuno, strumentale e/o connesso per il buon esito della stessa nonché per apportare, ove necessario, aggiunte, modifiche e soppressioni formali per l'iscrizione nel Registro delle Imprese e compiere quanto altro fosse necessario ed opportuno per il buon esito dell'operazione stessa".

La Presidente del Consiglio di Amministrazione

LUCIA CALVOSA

Lucia Calvosa

---

Lucia Calvosa





87279/1178

## **ALLEGATI**

- 1) ORIENTAMENTO AGLI AZIONISTI DEL CONSIGLIO DI AMMINISTRAZIONE 2023**
- 2) ORIENTAMENTI AGLI AZIONISTI DEL COLLEGIO SINDACALE 2023**
- 3) DOCUMENTO INFORMATIVO SUL PIANO DI INCENTIVAZIONE DI LUNGO TERMINE 2023-2025**

87 78/1179

Orientamento agli Azionisti del  
Consiglio di Amministrazione  
2023

L. Calzavara

*Orientamento del Consiglio di Amministrazione di Eni SpA agli Azionisti sulla  
composizione ottimale del futuro Consiglio di Amministrazione, a termini della  
Raccomandazione 23 del Codice di Corporate Governance*

*Approvato il 22 febbraio 2023*



Handwritten signature and initials, possibly 'L. Calzavara', written vertically on the right side of the page.

## Sintesi preliminare

Il Consiglio di Amministrazione di Eni SpA, il cui mandato scade con l'approvazione del bilancio dell'esercizio 2022, in ottemperanza alle raccomandazioni del Codice di Corporate Governance (di seguito "CCG"), in vista del rinnovo degli organi sociali, sottopone agli Azionisti l'Orientamento sulla composizione quantitativa e qualitativa ritenuta ottimale dell'Organo di amministrazione<sup>1</sup>, tenuto conto degli esiti dell'Autovalutazione, svolta in continuità per l'intero mandato.

L'Orientamento espresso dal Consiglio uscente nasce al termine di un mandato contrassegnato da numerosi fattori di rilevante valenza strategica e di portata trasformativa, non solo della società ma anche del settore industriale e del contesto internazionale in cui opera.

I membri del Consiglio sottolineano che la società ha infatti intrapreso un importante percorso di transizione energetica, trapiantato al 2050, che ha visto l'elaborazione di tre piani industriali, caratterizzati da obiettivi di trasformazione particolarmente ambiziosi e coraggiosi.

In questo percorso di cambiamento, il Consiglio in carica valuta di aver svolto con responsabilità e competenza il proprio ruolo di indirizzo strategico, promuovendo e condividendo attivamente gli obiettivi e supportando costruttivamente l'Amministratore Delegato e tutto il management nel percorso di diversificazione, transizione e sicurezza energetica, avviato peraltro in un momento fortemente condizionato sia dagli impatti della crisi pandemica, che dai più recenti eventi bellici e dai conseguenti impatti geopolitici ed economici.

Il Consiglio valuta di aver raggiunto un importante livello di comprensione delle complesse tematiche gestionali, consolidando una rilevante esperienza e competenza nella trattazione e nella adozione di decisioni sui temi affrontati, grazie all'apporto delle competenze professionali e all'impegno e dedizione dedicata al ruolo da ciascun Consigliere, e anche all'efficacia del lavoro collegiale, equilibrato, competente e contributivo.

Le valutazioni espresse sottolineano l'importanza di garantire, nella composizione del futuro Consiglio, una adeguata continuità e il livello di performance conseguito, per assicurare alla società il continuo e costante esercizio delle funzioni di governo e indirizzo, svolte dal Consiglio di Amministrazione, particolarmente in questo contesto economico di straordinaria complessità ed evoluzione, e tenuto conto del ciclo industriale di medio-lungo termine che caratterizza il settore energetico.

Al riguardo, è utile evidenziare come, per effetto del raggiungimento del limite dei tre mandati, due Consiglieri attualmente in carica, tratti dalla lista di minoranza, perderanno il requisito dell'Indipendenza, rendendo pertanto prevedibile una loro sostituzione, e ciò già rappresenta un fattore di sostanziale discontinuità.

## Contesto

Il Consiglio di Amministrazione di Eni – nel corso del mandato 2020 – 2022 ha, in modo coeso, discusso, deliberato e posto in essere attività di rilevante importanza strategica, economico-finanziaria e patrimoniale per la Società e per il sistema paese, insieme a iniziative atte ad assicurare la massima efficacia degli assetti di governance, di seguito riportate in sintesi:

- Confermata determinazione e consapevolezza sui valori che ispirano il *purpose* di Eni verso una transizione energetica equa e inclusiva, con l'obiettivo di preservare il pianeta e di promuovere

<sup>1</sup> Il Codice di Corporate Governance raccomanda che gli azionisti che presentano "una lista che contiene un numero di candidati superiore alla metà dei componenti da eleggere di fornire adeguata informativa, nella documentazione presentata per il deposito della lista, circa la rispondenza della lista all'orientamento espresso dall'organo di amministrazione, anche con riferimento ai criteri di diversità previsti dal principio VII e dalla raccomandazione 8, e di indicare il proprio candidato alla carica di presidente dell'organo di amministrazione, la cui nomina avviene secondo le modalità individuate nello statuto."

11/18/21

l'accesso alle risorse energetiche in modo efficiente e sostenibile per tutti, senza naturalmente tralasciare l'implementazione di quanto necessario a garanzia della sicurezza energetica.

- Definizione di un Piano Strategico, aggiornato annualmente, che ha visto l'accelerazione della strategia di decarbonizzazione con l'obiettivo di azzeramento di tutte le emissioni entro il 2050 e che è stato progressivamente adattato al mutato contesto macroeconomico, ulteriormente complicato dall'invasione russa dell'Ucraina e dai conseguenti impatti geo-politici ed economici, e delle sopravvenute esigenze di sicurezza energetica, volte a garantire l'approvvigionamento di volumi di gas aggiuntivi per l'Italia e per l'Europa.
- Approvazione di un nuovo assetto organizzativo della Società (con la costituzione di due nuove direzioni generali Natural Resources e Energy Evolution) e di un nuovo modello di business (cosiddetto "satellitare") che prevede la costituzione di società dedicate alla generazione, trasformazione e vendita di prodotti energetici sostenibili, ottenuti da fonti rinnovabili, biomasse e processi decarbonizzati.
- Piena integrazione degli obiettivi ambientali e di sostenibilità nelle strategie e nelle politiche della società, accompagnata dall'inserimento dei parametri di sostenibilità anche nelle politiche di remunerazione.
- Continuo sforzo per ampliare le competenze interne sui temi della sicurezza – operativa, *health & safety* e cyber – anche con specifici programmi di *Induction*.
- Definizione e aggiornamento di una *dividend policy* volta a condividere con gli investitori la generazione di valore derivante dai progressi di Eni nel proprio percorso strategico accompagnata da programmi di *buy-back* modulabili;
- Operazioni significative nello sviluppo di tecnologie di frontiera proprietarie, quali il progetto di fusione a confinamento magnetico.
- Adozione delle migliori pratiche di compliance e governance, anche in ossequio ai principi e alle raccomandazioni del CCG approvato nel 2020 dal Comitato Italiano per la Corporate Governance (di cui la Presidente di Eni è Presidente), a cui la società ha aderito fin dal 1° gennaio 2021.

Decarbon

### Dimensione

L'attuale dimensione del Consiglio composto da 9 membri (numero massimo stabilito dallo Statuto sociale) rimane ottimale, e il Consiglio ne raccomanda la conferma, consentendo l'efficace composizione dei Comitati endo-consiliari e l'importante contributo di lavoro da questi offerto al ruolo di supervisione strategica esercitato dal Consiglio, anche grazie al mix di competenze ed esperienze consolidate dei Consiglieri.

Anche la prevalenza di una maggioranza (attualmente 7 su 9, ivi compreso il Presidente) di Consiglieri indipendenti ai sensi di legge e del CCG risulta un elemento da privilegiare.

### Diversity e Permanenza in Carica

Sulle diverse tipologie di diversity attualmente rappresentate – genere (4 donne e 5 uomini), età (media 59, mediana 61), background professionale (manager, professionisti, accademici), provenienza geografica –, il Consiglio esprime valutazioni complessivamente positive. L'orientamento espresso è di mantenere, e possibilmente ampliare, un equilibrato e diversificato mix di capacità, competenze ed esperienze anche nella futura composizione. Il Consiglio ricorda che, ai sensi dell'articolo 17.3 dello Statuto di Eni, almeno due quinti del Consiglio deve essere

7/19/182

costituito da amministratori del genere meno rappresentato, con arrotondamento all'intero superiore.

Sulla tenuta nel ruolo, l'orientamento espresso dal Consiglio conferma l'importanza di non disperdere le competenze ed esperienze acquisite e consolidate nel mandato in corso, tenuto conto che ben 6 Consiglieri su 9 sono al primo mandato e che 2 dei 3 Consiglieri espressi dalla lista di minoranza dovranno in ogni caso essere sostituiti per aver completato i 3 mandati, limite massimo per il riconoscimento del requisito di indipendenza.

### Esperienze – Conoscenze – Competenze

Nell'Autovalutazione 2022, il Consiglio di Amministrazione, come anticipato, ha sottolineato l'esigenza di garantire la continuità necessaria all'implementazione delle linee strategiche e dei progetti operativi e organizzativi, per ottenere e consolidare i risultati e rispettare gli obiettivi strategici e gestionali di Eni.

Il Consiglio di Amministrazione, sulla base dell'esperienza del lavoro svolto e dell'entità delle sfide che nel nuovo mandato si dovranno affrontare per la continuazione del percorso verso una *just transition* coniugata alle esigenze di sicurezza energetica, raccomanda una composizione che assicuri gli apporti di *skill* elevate e differenziate, con esperienze e competenze che confermino e integrino appropriatamente la composizione qualitativa del Consiglio.

Oltre alla piena indipendenza di giudizio e all'*accountability*, i principali requisiti, in termini di esperienze, conoscenze e competenze distintive, che il Consiglio valuta opportuno che siano adeguatamente presenti per tutti i Consiglieri, sono:

- Conoscenza del quadro normativo e dei meccanismi di Governance di una società quotata e consapevolezza del ruolo di indirizzo strategico del Consiglio di Amministrazione in realtà industriali multinazionali complesse, acquisite attraverso l'esperienza in Consigli di Amministrazione di società quotate di complessità paragonabile il più possibile a Eni;
- Conoscenza delle tematiche della sostenibilità e del controllo dei rischi climatici e ambientali, agita in ruoli manageriali o imprenditoriali e acquisita in contesti industriali comparabili a quelli nei quali opera Eni;
- Esperienza internazionale e conoscenza dei mercati energetici e delle realtà socio-politiche e dei paesi nei quali Eni opera.

Anche alle competenze "soft" il Consiglio attribuisce particolare rilevanza, indicando quali principali:

- Capacità di analisi, di definizione delle priorità e di decisione;
- Intelligenza sociale (capacità di ascolto, di collaborazione, di dialogo e di comunicazione);
- Consapevolezza dell'importanza del ruolo e delle responsabilità;
- Autorevolezza e capacità di condivisione di competenze professionali e di opinioni.

Qualora gli Azionisti ritenessero di optare per un sostanziale ricambio nella composizione del Consiglio di Amministrazione, si sottolinea l'importanza, per i nuovi Consiglieri, della disponibilità e motivazione a seguire un robusto e articolato programma di *onboarding*, per limitare al minimo il tempo necessario per poter esercitare in pieno il ruolo e contribuire al compito di supervisione strategica da parte del Consiglio.



## Disponibilità di Tempo

8778/1183

Tutti i candidati a futuri Consiglieri di Eni debbono dare piena evidenza di garantire la disponibilità di tempo necessaria a partecipare, fisicamente o al più mediante video-conferenza, e a prepararsi per le riunioni consiliari (16 nel 2022, per una durata media di oltre 4 ore) e per le riunioni dei Comitati, oltre che a partecipare a sessioni di onboarding/induction e, in corso di mandato, di ongoing training, nonché a incontri, anche off-site, con gli altri Consiglieri.

Ai tempi necessari a partecipare alle riunioni, è necessario aggiungere anche il significativo tempo (valutabile tra due e tre volte il previsto tempo di riunione) di preparazione di ciascun incontro e, per i Presidenti del Consiglio e di ciascuno dei Comitati, anche quello dedicato allo svolgimento del ruolo e alle attività di preparazione, organizzazione e coordinamento delle riunioni di Consiglio e di Comitato.

## Profili di Particolare Rilevanza

I Consiglieri di Eni, consapevoli dell'elevata importanza di alcuni ruoli all'interno del Consiglio di Amministrazione, indicano le principali caratteristiche specifiche degli esponenti chiamati a ricoprire detti ruoli:

di Calvoto

### Presidente del Consiglio di Amministrazione

- ✓ essere una figura di elevato profilo professionale e valoriale, indipendente, autorevole e credibile per svolgere il ruolo di garanzia nei confronti di azionisti e *stakeholder* di Eni;
- ✓ capace di garantire, con elevate qualità di leadership, una gestione trasparente e corretta del funzionamento del Consiglio di Amministrazione;
- ✓ capace di favorire l'integrazione delle diverse competenze ed esperienze dei Consiglieri, contribuendo a un costruttivo ed efficace dibattito e alla presa delle decisioni;
- ✓ con precedenti esperienze di guida di Consiglio di società quotate di dimensioni, complessità e proiezione internazionale paragonabili a quelle di Eni;
- ✓ con attenzione e consolidata esperienza in materia di corporate governance;
- ✓ con un riconosciuto standing personale e professionale.

sm

### Amministratore Delegato

- ✓ essere una persona di piena e riconosciuta autorevolezza e standing personale e professionale, anche a livello internazionale, in un settore strategico come quello in cui opera Eni;
- ✓ che abbia maturato esperienze manageriali significative e di chiaro successo al vertice di società della dimensione, complessità e criticità, anche geopolitiche, comparabili con quelle di Eni;
- ✓ che abbia la capacità di guidare e realizzare un percorso di trasformazione di estrema rilevanza;
- ✓ che abbia e sappia trasmettere visione e pensiero strategico;
- ✓ che abbia elevate qualità carismatiche e di leadership.

di Calvoto

2767 s/1184



**Eni SpA**

Sede legale in Roma, Piazzale Enrico Mattei, 1

Capitale sociale:

euro 4.005.358.876 interamente versato

Registro delle Imprese di Roma,

codice fiscale 00484960588

partita IVA 00905811006

Sedi secondarie:

San Donato Milanese (MI) - Via Emilia, 1

San Donato Milanese (MI) - Piazza Ezio Vanoni, 1

07 20/1185

Orientamenti agli Azionisti  
del Collegio Sindacale  
2023

Alcalá

Am

*Orientamenti agli Azionisti sulla composizione quali-quantitativa ottimale del Collegio  
Sindacale*

*Documento deliberato dal Collegio Sindacale uscente nella riunione del 21 febbraio 2023  
come previsto dalle Norme di comportamento del collegio sindacale di società quotate del  
CNDCEC del 26 aprile 2018*



Signature

La prossima Assemblea dei soci, convocata per il 10 maggio 2023, provvederà al rinnovo del Collegio Sindacale. Pertanto, quest'ultimo, giunto alla fine del mandato, con il presente documento mette a disposizione degli Azionisti, traendola dalla propria esperienza e dagli esiti dell'autovalutazione<sup>1</sup>, il proprio orientamento per la definizione delle migliori proposte all'Assemblea per la composizione quantitativa e qualitativa del Collegio Sindacale.

## Contesto

L'orientamento espresso dal Collegio uscente nasce al termine di un ciclo di mandato contrassegnato da numerosi fattori di rilevante valenza strategica e di portata trasformativa, oltre che dagli impatti della crisi pandemica e dai recenti eventi geopolitici ed economici, che hanno ulteriormente inciso sulle attività di controllo. La strategia di valorizzazione ed evoluzione dei business di Eni, anche tramite veicoli societari controllati, il c.d. "modello satellitare", rappresenta un distintivo elemento da considerare in relazione alle attività di vigilanza del Collegio Sindacale della Capogruppo.

Va inoltre sottolineato che ulteriore caratteristica peculiare di Eni è la quotazione della Società al New York Stock Exchange, che comporta per il Collegio stesso l'assunzione del ruolo e dei compiti dell'*Audit Committee*, come previsto dalla normativa SEC e il *Sarbanes-Oxley Act*, che richiedono l'adempimento di funzioni specifiche ulteriori a quelle previste dalla normativa vigente per le emittenti quotate sul mercato italiano.

Infine, le funzioni richieste all'organo di controllo sono state e verranno ulteriormente ampliate in termini di flussi informativi e attività di monitoraggio, alla luce della entrata in vigore di normative di attuazione di livello europeo, sia recenti che previste nel prossimo triennio (in materia, tra l'altro, di disciplina della revisione legale e informativa non finanziaria).

## Dimensione, Requisiti, Permanenza in Carica e Diversity

Lo Statuto della Società prevede la composizione del Collegio in cinque sindaci effettivi e due supplenti e richiama tra i requisiti di professionalità richiesti, prevalente importanza attribuita al diritto commerciale, economia aziendale e finanza aziendale.

Il Collegio richiama l'attenzione degli azionisti sulla necessità di assicurare il requisito normativamente previsto secondo il quale la competenza nel settore in cui opera la società deve appartenere al Collegio nel suo complesso.

Il Collegio riconosce il valore della diversità nella propria composizione, non solo riguardo a quella di genere, nel rispetto dell'obiettivo primario di assicurare adeguata competenza e professionalità dei suoi membri.

---

<sup>1</sup> Oltre alle Norme di comportamento del Collegio Sindacale, ai fini del presente documento si ritiene che le raccomandazioni rivolte al Consiglio di Amministrazione uscente dal Codice di Corporate Governance possano essere analogicamente applicabili anche in caso di rinnovo del Collegio (cfr. in particolare artt. 2 "Composizione degli organi sociali" e 4 "Nomina degli amministratori e autovalutazione dell'organo di amministrazione").

*R. Calabrese*

## Disponibilità di Tempo

Per un'efficace interpretazione del proprio ruolo, è di rilevante importanza che i candidati diano piena evidenza di garantire la disponibilità di tempo necessaria a prepararsi e a partecipare alle impegnative attività previste dall'incarico<sup>2</sup>.

A tale impegno va inoltre aggiunto, per il Presidente del Collegio, anche il tempo dedicato allo svolgimento del ruolo e alle attività di preparazione, organizzazione e coordinamento delle attività e delle riunioni del Collegio.

## Esperienze, Competenze

Il Collegio, sulla base dell'esperienza maturata e delle attività e sfide che il nuovo organo dovrà affrontare, ritiene indispensabile che le professionalità selezionate esprimano – nel complesso – un'adeguata esperienza in società quotate di grandi dimensioni e operanti a livello internazionale in diversi settori industriali, con una governance articolata e complessa.

Il Collegio Sindacale ha inoltre individuato, per il proprio efficiente ed efficace funzionamento, un ulteriore essenziale requisito nella capacità di lavorare in squadra e di gestire le complessità in modo costruttivo ed equilibrato. A questo proposito, determinante è la figura del Presidente la cui autorevolezza è essenziale sia per la creazione di uno spirito di coesione e collaborazione tra i componenti del Collegio, sia nell'interazione con gli altri Organi Sociali e con i soggetti aziendali in genere e, in particolare, quelli preposti alla gestione del sistema di controllo interno e di gestione dei rischi.

Il Collegio esprime, infine, l'orientamento di valutare, nell'ambito dei principali apporti di *skill*, esperienze e conoscenze, anche "soft", i seguenti che ritiene confermino e integrino appropriatamente la composizione qualitativa del Collegio:

- competenze in tema di informativa finanziaria e non finanziaria;
- competenze di *Risk Management*, di *Governance* e di *Compliance* in gruppi societari complessi;
- competenze e/o esperienze in tema di climate change/transizione energetica;
- esperienze in operazioni di finanza straordinaria e M&A;
- collaborazione, influenza e risoluzione dei potenziali conflitti;
- assertività, capacità di dialogo, autenticità, standing-up e capacità comunicative.

*am*

<sup>2</sup> In termini di riunioni, nel 2022: Collegio Sindacale (20 riunioni, con una durata media di quasi 4 ore); Consiglio di Amministrazione (16 riunioni); Comitati Endo-consiliari (complessivamente 44 riunioni, che hanno visto la partecipazione di almeno un Sindaco); Sessioni di onboarding/induction; Incontri di coordinamento nell'ambito dell'intero Gruppo.

27/09/2018

## Remunerazione

Il Collegio Sindacale ritiene opportuno menzionare il Codice di Corporate Governance<sup>3</sup>, laddove stabilisce che, per attrarre persone di adeguato "standing", la remunerazione dei componenti dell'organo di controllo deve prevedere un compenso adeguato alla competenza, alla professionalità e all'impegno richiesti dalla rilevanza del ruolo ricoperto e dalle caratteristiche dimensionali e settoriali dell'impresa e alla sua situazione, ed essere definita tenendo conto delle pratiche di remunerazione diffuse nei settori di riferimento e per società di analoghe dimensioni, considerando anche realtà e prassi estere comparabili.

Per valutare l'adeguatezza e l'equità della remunerazione attribuita dall'Assemblea ai componenti del Collegio, è un'utile indicazione il raffronto con i compensi riconosciuti agli Amministratori non esecutivi, considerati inclusivi della remunerazione per la partecipazione ai Comitati Endo-consiliari, anche al fine di un coerente trattamento degli organi societari.

---

<sup>3</sup> Principio XV e le Raccomandazione 25 e 30.

1189/1189



**Eni SpA**  
Sede legale in Roma, Piazzale Enrico Mattei, 1  
Capitale sociale:  
euro 4.005.358.876 interamente versato  
Registro delle Imprese di Roma,  
codice fiscale 00484960588  
partita IVA 00905811006  
Sedi secondarie:  
San Donato Milanese (MI) - Via Emilia, 1  
San Donato Milanese (MI) - Piazza Ezio Vanoni, 1

*A. Calvose*

*sur*

## DOCUMENTO INFORMATIVO

REDATTO AI SENSI DELL'ART 114-BIS DEL D.LGS. 24 FEBBRAIO 1998, N. 58 ("TUF") E DELL'ART 84-BIS DEL REGOLAMENTO ADOTTATO DA CONSOB CON DELIBERA N. 11971 del 14 MAGGIO 1999 COME SUCCESSIVAMENTE INTEGRATO E MODIFICATO ("REGOLAMENTO EMITTENTI")

### PIANO DI INCENTIVAZIONE DI LUNGO TERMINE 2023 – 2025

#### Introduzione

Il presente Documento Informativo, redatto ai sensi dell'art. 84-bis (Allegato 3 A, schema n. 7) del Regolamento Emittenti, è stato predisposto da Eni S.p.A. ("Eni") al fine di fornire un'informazione ai propri azionisti e al mercato in ordine alla proposta di adozione del Piano di Incentivazione di Lungo Termine azionario 2023-2025 (il "Piano"), approvato dal Consiglio di Amministrazione di Eni in data 16 marzo 2023 e che sarà sottoposto ai sensi dell'art. 114-bis del TUF all'approvazione dell'Assemblea ordinaria degli azionisti convocata in data 10 maggio 2023, in unica convocazione (l'"Assemblea").

Il Piano prevede l'assegnazione di "Azioni Eni" gratuite determinate sulla base di obiettivi di performance aziendali.

Il presente Piano si applica ad Eni e alle sue società controllate ad esclusione di quelle con azioni quotate nei mercati regolamentati e alle società da queste ultime controllate, ed è da considerarsi "di particolare rilevanza" ai sensi dell'art. 84-bis, comma 2, del Regolamento Emittenti in quanto destinato ai soggetti di cui all'art. 114-bis del TUF, e in particolare:

- i) all'Amministratore Delegato di Eni che sarà nominato dal Consiglio di Amministrazione successivo all'Assemblea;
- ii) ai dirigenti di Eni e delle sue società controllate rictranti nell'ambito delle "Risorse Manageriali Critiche per il Business", individuati tra coloro che occupano le posizioni più direttamente responsabili dei risultati aziendali o che sono di interesse strategico e che, alla data dell'attribuzione, sono dipendenti e/o in servizio presso Eni e le società controllate, compresi i "Dirigenti con Responsabilità Strategiche" di Eni.

Il presente Documento Informativo è messo a disposizione del pubblico presso la sede legale di Eni, Piazzale E. Mattei, n. 1, Roma, nella sezione "Governance" del sito internet di Eni ([www.eni.com](http://www.eni.com)) nonché con le modalità indicate dall'art. 84-bis del Regolamento Emittenti.

#### Definizioni

Di seguito la descrizione del significato di alcuni termini utilizzati nel documento informativo:

<i>Eni/Società</i>	Eni S.p.A. (con sede legale in Piazzale E. Mattei, n. 1, Roma).
<i>Amministratore Delegato</i>	L'Amministratore Delegato di Eni.
<i>Beneficiari</i>	I soggetti destinatari del Piano.
<i>Dirigenti con Responsabilità Strategiche</i>	Ai sensi dell'art. 65, comma 1- <i>quater</i> , del Regolamento Emittenti, i soggetti che hanno il potere e la responsabilità, direttamente e indirettamente, della pianificazione, direzione e controllo di Eni. I Dirigenti con responsabilità strategiche di Eni sono i Direttori Generali e i Direttori primi riporti dell'Amministratore Delegato e del Presidente di Eni e comunque, i componenti del Comitato di Direzione della Società.



179/1151

<i>Risorse Manageriali Critiche per il Business</i>	I dirigenti di Eni e delle società controllate individuati in occasione dell'attuazione annuale del Piano tra coloro che occupano le posizioni più direttamente responsabili dei risultati aziendali o che sono di interesse strategico e che, alla data dell'attribuzione, sono dipendenti e/o in servizio presso Eni e le Società Controllate, compresi i Dirigenti con Responsabilità Strategiche di Eni.
<i>Consiglio di Amministrazione</i>	Il Consiglio di Amministrazione di Eni.
<i>Comitato di Direzione</i>	Il Comitato di Direzione di Eni, avente funzioni consultive e di supporto all'attività dell'Amministratore Delegato.
<i>Comitato Remunerazione</i>	Il Comitato di Eni, composto interamente da Amministratori non esecutivi e indipendenti, la cui composizione, nomina, compiti e modalità di funzionamento sono disciplinati da un apposito Regolamento approvato dal Consiglio di Amministrazione e avente funzioni propositive e consultive in materia di remunerazione.
<i>Società Controllate</i>	Società controllate da Eni ai sensi dell'art. 93 del TUF. Ai fini del Piano devono intendersi escluse le Società Controllate le cui azioni sono quotate in mercati regolamentati e le società controllate da queste ultime.
<i>Azioni attribuite</i>	Numero di Azioni Eni comunicate ai Beneficiari all'inizio del Periodo di Vesting come assegnabili al termine del medesimo periodo, secondo le condizioni di performance e retention predefinite nel Regolamento del Piano. Il numero di Azioni Eni attribuite è convenzionalmente determinato in base ad un controvalore definito in una percentuale della remunerazione fissa, in relazione al livello di responsabilità/criticità del ruolo.
<i>Prezzo di Attribuzione delle Azioni Eni</i>	Prezzo calcolato come media dei prezzi ufficiali giornalieri (fonte Bloomberg) del Titolo Eni, nel periodo compreso tra: <ul style="list-style-type: none"> <li>▪ l'ultimo giorno di borsa aperta nel mese antecedente la data del Consiglio di Amministrazione che approva annualmente il Regolamento del Piano e l'attribuzione all'Amministratore Delegato; e</li> <li>▪ il primo giorno di borsa aperta nel 4° mese precedente la data del Consiglio di Amministrazione di cui sopra.</li> </ul>
<i>Azioni assegnate</i>	Numero di Azioni Eni assegnate a titolo gratuito ai Beneficiari al termine del periodo prestabilito (Periodo di Vesting) in misura connessa al numero di Azioni Eni attribuite all'inizio del vesting e ai livelli di performance effettivamente conseguiti, secondo le condizioni e i termini previsti dal Regolamento del Piano.
<i>Periodo di Vesting</i>	Periodo triennale intercorrente tra l'attribuzione delle azioni e la maturazione del diritto alla loro assegnazione a titolo gratuito.
<i>Periodo di Performance</i>	Periodo triennale di misurazione della performance, secondo i criteri definiti, che va dal 1° gennaio dell'anno di attribuzione al 31 dicembre dell'anno precedente a quello di assegnazione.
<i>Periodo di Lock-up</i>	Periodo temporale durante il quale le azioni assegnate sono soggette a restrizioni alla vendita e/o trasferimento.
<i>Peer Group</i>	Il gruppo delle società utilizzato per la valutazione dei risultati dei parametri di performance di tipo relativo, composto da 6 aziende del settore Energy comparabili con Eni in quanto caratterizzate da un portafoglio integrato e da percorsi di transizione energetica e decarbonizzazione più maturi: BP, Equinor, OMV, Repsol, Shell e TotalEnergies.
<i>Regolamento</i>	Il documento, approvato annualmente dal Consiglio di Amministrazione, che disciplina le condizioni e i termini di ciascuna attribuzione annuale del Piano.

Alcalante

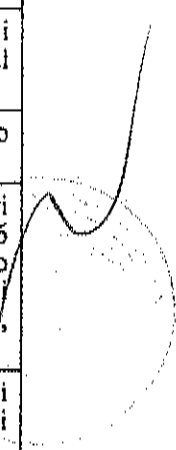
<i>Total Shareholder Return (TSR)</i>	Indicatore che misura il rendimento complessivo di un'azione come somma delle componenti capital gain e dividendi reinvestiti.
<i>Indice di Borsa di riferimento</i>	Indice rappresentativo della borsa valori su cui l'Azione Eni o di una delle società appartenenti al Peer Group è quotata. Di seguito, l'elenco delle società e dei rispettivi indici di Borsa di riferimento: <ul style="list-style-type: none"> <li>- Eni: indice FTSE Mib di Borsa Italiana</li> <li>- BP: indice FTSE 100 della Borsa di Londra</li> <li>- Shell: indice AEX della Borsa di Amsterdam</li> <li>- TotalEnergies: indice CAC 40 della Borsa di Parigi</li> <li>- Equinor: indice OBX della Borsa di Oslo</li> <li>- OMV: indice ATX della Borsa di Vienna</li> <li>- Repsol: indice IBEX-35 della Borsa di Madrid</li> </ul>
<i>TSR dell'Indice di Borsa di riferimento</i>	TSR dell'indice di Borsa di riferimento calcolato secondo le stesse modalità del TSR dell'Azione Eni e delle società che compongono il Peer Group.
<i>Indice di Correlazione (<math>\rho</math>)</i>	Indice, con valore compreso tra -1 e +1, che misura la relazione lineare tra: i) i rendimenti giornalieri dei prezzi di riferimento di un titolo azionario e ii) i rendimenti giornalieri delle quotazioni del corrispondente Indice di Borsa di riferimento, calcolato nell'orizzonte temporale compreso tra il primo giorno del quarto mese antecedente l'inizio del Periodo di Performance e l'ultimo giorno del Periodo di Performance.
<i>Free Cash Flow organico</i>	Rappresenta il flusso di cassa disponibile per la società, dato dalla differenza tra il flusso di cassa dalle attività operative e il flusso di cassa per investimenti organici.
<i>Decarbonizzazione</i>	Insieme di azioni rivolte alla progressiva riduzione delle emissioni di gas serra derivanti da attività produttive o più in generale antropiche.
<i>Transizione Energetica</i>	Processo complesso e di lungo periodo che comporta cambiamenti strutturali nelle modalità di produzione e utilizzo di energia in relazione alla disponibilità di nuove fonti energetiche e di nuove tecnologie, nonché in rapporto all'evoluzione della domanda dei consumatori e delle politiche e normative ambientali.
<i>Economia Circolare</i>	Sistema economico in cui tutte le attività sono organizzate in modo tale che i rifiuti diventino risorse per un nuovo ciclo produttivo. Tale sistema è basato su tre principi cardine: <ul style="list-style-type: none"> <li>- eliminazione di rifiuti e inquinamento;</li> <li>- ottimizzazione della resa delle risorse mediante il massimo utilizzo nel tempo di prodotti, componenti e materiali;</li> <li>- rigenerazione dei sistemi naturali.</li> </ul>
<i>Azione/Titolo Eni</i>	Azione ordinaria emessa da Eni, quotata nel mercato telematico azionario di Borsa Italiana.

## 1. I soggetti destinatari

### 1.1 Indicazione nominativa dei destinatari che sono componenti del Consiglio di Amministrazione dell'emittente, delle società controllanti e di quelle, direttamente o indirettamente, controllate

Tra i destinatari del Piano risulta compreso l'Amministratore Delegato di Eni, nella persona che sarà nominata dal Consiglio di Amministrazione a valle dell'Assemblea convocata per l'approvazione del bilancio di esercizio al 31 dicembre 2022.

Qualora tra i Beneficiari di cui al successivo punto 1.2 vi fossero soggetti per i quali è richiesta, ai sensi delle vigenti previsioni regolamentari, l'identificazione nominativa, anche in relazione alla carica di Amministratore eventualmente rivestita in Società Controllate, la Società provvederà a fornire al mercato le relative informazioni, in occasione delle comunicazioni previste dall'art. 84-bis, comma 5, del Regolamento Emittenti.

### 1.2 Le categorie di dipendenti o di collaboratori dell'emittente e delle società controllanti o controllate di tale emittente

I dirigenti di Eni e delle Società Controllate individuati nell'ambito delle Risorse Manageriali Critiche per il Business in occasione dell'attuazione annuale del Piano (allo stato attuale pari a circa 390 dirigenti in Italia e all'estero).

### 1.3 Indicazione nominativa dei soggetti che beneficiano del piano appartenenti ai seguenti gruppi:

#### a) Direttori Generali dell'emittente strumenti finanziari

Il Piano si applica anche ai Direttori Generali nominati dal Consiglio di Amministrazione Eni.

#### b) altri Dirigenti con Responsabilità Strategiche dell'emittente strumenti finanziari che non risulta di "minori dimensioni", ai sensi dell'art. 3, comma 1, lett. f) del Regolamento n. 17221 del 12 marzo 2010, nel caso in cui abbiano percepito nel corso dell'esercizio compensi complessivi (ottenuti sommando i compensi monetari e i compensi basati su strumenti finanziari) maggiori rispetto al compenso complessivo più elevato tra quelli attribuiti ai componenti del consiglio di amministrazione, ovvero del consiglio di gestione e ai direttori generali dell'emittente strumenti finanziari

Non Applicabile.

Nessuno dei Dirigenti con Responsabilità Strategica di Eni ha percepito nel corso dell'esercizio compensi complessivi maggiori rispetto al compenso complessivo più elevato tra quelli attribuiti ai componenti del Consiglio di Amministrazione.

#### c) persone fisiche controllanti l'emittente azioni, che siano dipendenti ovvero che prestino attività di collaborazione nell'emittente azioni

Non Applicabile.

### 1.4 Descrizione e indicazione numerica, separate per categoria:

#### a) dei Dirigenti con responsabilità strategiche diversi da quelli indicati nella lettera b) del paragrafo 1.3

I Dirigenti con Responsabilità Strategiche di Eni sono attualmente 25.

R. Calvoto

87578/1194

- b) nel caso delle società di “minori dimensioni”, ai sensi dell’art. 3, comma 1, lett. f) del Regolamento n. 17221 del 12 marzo 2010, l’indicazione per aggregato di tutti i Dirigenti con Responsabilità Strategiche dell’emittente strumenti finanziari

Non Applicabile.

- c) delle altre eventuali categorie di dipendenti o di collaboratori per i quali sono state previste caratteristiche differenziate del Piano

Non Applicabile.

## 2. Le ragioni che motivano l'adozione del Piano

### 2.1 Obiettivi che si intendono raggiungere mediante l’attribuzione del Piano

In relazione alla scadenza del Piano di Incentivazione di lungo termine azionario 2020-2022, viene introdotto un nuovo Piano ILT azionario 2023-2025 finalizzato a sostenere il raggiungimento degli indirizzi definiti nel Piano Strategico della Società promuovendo, attraverso un adeguato bilanciamento dei parametri di performance, l’allineamento degli interessi della dirigenza all’obiettivo prioritario della creazione di valore sostenibile per gli azionisti.

Il Piano prevede condizioni di performance, a supporto dell’attuazione del Piano Strategico, in coerenza con gli obiettivi comunicati al mercato, nonché in linea con gli interessi degli azionisti, connesse al rendimento del titolo Eni (Total Shareholders Return), alle performance economico/finanziarie (Free Cash Flow organico) e a obiettivi di sostenibilità ambientale e transizione energetica (decarbonizzazione, transizione energetica ed economia circolare), in linea con gli interessi di tutti gli stakeholder.

Il Piano prevede tre attribuzioni annuali, per ciascuna delle quali è previsto un Periodo di Vesting triennale in linea con la best practice nel settore industriale a livello internazionale.

### 2.2 Variabili chiave, anche nella forma di indicatori di performance, considerati ai fini dell’attribuzione dei piani basati su strumenti finanziari

I livelli di incentivazione sono definiti, in percentuale della retribuzione fissa, in coerenza con i seguenti principi di politica di remunerazione adottati da Eni:

- struttura retributiva del management adeguatamente bilanciata tra: i) una componente fissa congruente rispetto alle deleghe e/o responsabilità attribuite, oltre che sufficiente a remunerare le prestazioni effettuate in caso di mancata erogazione della componente variabile, e ii) una componente variabile definita entro limiti massimi e finalizzata ad ancorare la remunerazione alla performance effettivamente conseguita, tenuto altresì conto dei profili di rischio connessi al business esercitato;
- coerenza della remunerazione complessiva rispetto ai riferimenti di mercato applicabili per cariche analoghe o per ruoli di analogo livello di responsabilità e complessità, nell’ambito di panel aziendali comparabili con Eni;
- remunerazione variabile, per i ruoli manageriali aventi maggiore influenza sui risultati aziendali, caratterizzata da una significativa incidenza delle componenti di incentivazione di lungo termine, attraverso un adeguato differimento in un orizzonte temporale almeno triennale in coerenza con la natura di lungo termine del business Eni e con i connessi profili di rischio.

Per gli indicatori di performance si rinvia al successivo punto 4.5.

2.3 Elementi alla base della determinazione dell'entità del compenso basato su strumenti finanziari, ovvero i criteri per la sua determinazione

Vedi punti 2.2 e 4.5.

2.3.1 Informazione di maggiore dettaglio

Il valore delle Azioni Eni attribuite a ciascun beneficiario è differenziato in relazione al livello di responsabilità/criticità del ruolo, fino ad un limite massimo del 150% della remunerazione fissa, intesa come la componente della retribuzione annuale la cui corresponsione è garantita.

Per quanto riguarda il collegamento con le condizioni di performance vedi punto 4.5.

2.4 Le ragioni alla base dell'eventuale decisione di attribuire piani di compenso basati su strumenti finanziari non emessi dall'emittente

Non applicabile.

2.5 Valutazioni in merito a significative implicazioni di ordine fiscale e contabile che hanno inciso sulla definizione dei piani

La struttura del Piano non è stata condizionata dalla normativa fiscale applicabile o da implicazione di ordine contabile.

2.6 L'eventuale sostegno da parte del Fondo speciale per l'incentivazione della partecipazione dei lavoratori nelle imprese di cui all'art. 4, comma 112, della L. 24 dicembre 2003, n. 350

Non applicabile.

3. **Iter di approvazione e tempistica di assegnazione degli strumenti**

3.1 Ambito dei poteri e funzioni delegati dall'assemblea al consiglio di amministrazione al fine dell'attuazione del Piano

Il Consiglio di Amministrazione di Eni del 16 marzo 2023 ha deliberato, su proposta del Comitato Remunerazione dell'8 marzo 2023 e con astensione dell'Amministratore Delegato, di sottoporre il Piano all'approvazione dell'Assemblea.

A seguito dell'approvazione assembleare, il Consiglio di Amministrazione darà attuazione al Piano, deliberando l'attribuzione annuale di Azioni Eni in favore dell'Amministratore Delegato e, su proposta del Comitato di Remunerazione, l'approvazione del Regolamento e dei target degli obiettivi di tipo assoluto di ciascuna attribuzione annuale, nonché, anche attraverso soggetti a ciò delegati, l'individuazione dei Beneficiari sulla base dei criteri definiti e ogni altro termine e condizione per l'attuazione nella misura in cui ciò non contrasti con quanto stabilito dall'Assemblea.

3.2 Indicazione dei soggetti incaricati per l'amministrazione del Piano e loro funzione e competenza

L'amministrazione del Piano è affidata alle competenti funzioni Eni.

3.3 Eventuali procedure esistenti per la revisione dei piani anche in relazione all'eventuale variazione degli obiettivi di base

Non sono previste procedure per la modifica del Piano, salvo quanto previsto al

di Carlo

13

01/03/2023/1196

successivo punto 4.23.

3.4 Descrizione delle modalità attraverso le quali determinare la disponibilità e l'assegnazione degli strumenti finanziari sui quali è basato il Piano

Il Piano prevede l'assegnazione di Azioni Eni a titolo gratuito dopo tre anni dall'attribuzione in relazione all'andamento di condizioni di performance predefinite.

3.5 Il ruolo svolto da ciascun amministratore nella determinazione delle caratteristiche del Piano, eventuale ricorrenza di situazioni di conflitto di interesse in capo agli amministratori interessati

In coerenza con le raccomandazioni del Codice di Corporate Governance per le Società Quotate, cui Eni aderisce, le condizioni del Piano sono state definite su proposta del Comitato Remunerazione. La proposta di sottoporre il Piano in Assemblea, ai sensi dell'art. 114-bis del TUF, è stata quindi deliberata dal Consiglio di Amministrazione, con astensione dell'Amministratore Delegato, previo parere favorevole del Collegio Sindacale ai sensi dell'art.2389, comma 3, c.c..

Il Piano, in relazione ai suoi Beneficiari, costituisce un'operazione con parti correlate sottoposta ad approvazione assembleare ai sensi dell'art. 114-bis del TUF, per cui non si applicano le specifiche procedure previste dalla delibera Consob n. 17221 del 12.3.2010 ("Regolamento operazioni con parti correlate"), in conformità a quanto previsto dal cap. 10 della Management System Guideline "Operazioni con interessi degli amministratori e sindaci e Operazioni con Parti Correlate", adottata da Eni.

3.6 Data della decisione assunta da parte dell'organo competente a proporre l'approvazione del piano all'assemblea e dell'eventuale proposta dell'eventuale comitato per la remunerazione

Il Consiglio di Amministrazione in data 16 marzo 2023, su proposta formulata dal Comitato Remunerazione in data 8 marzo 2022, ha deliberato di sottoporre il Piano in Assemblea.

3.7 Data della decisione assunta dall'organo competente in merito all'assegnazione degli strumenti e proposta al predetto organo formulata dall'eventuale comitato per la remunerazione

L'attuazione del Piano è deliberata annualmente dal Consiglio di Amministrazione su proposta del Comitato Remunerazione, entro ottobre, ai fini dell'attribuzione delle Azioni Eni. L'assegnazione delle Azioni Eni è effettuata entro novembre dell'anno successivo alla chiusura del periodo triennale di performance, a seguito dei risultati deliberati dal Consiglio di Amministrazione previa verifica e approvazione da parte del Comitato Remunerazione.

3.8 Il prezzo di mercato, registrato nelle predette date, per gli strumenti finanziari su cui sono basati i piani, se negoziati nei mercati regolamentati

Prezzo ufficiale del Titolo Eni alla data del 16 marzo 2023 (data di approvazione da parte del Consiglio di Amministrazione di sottoporre la proposta di Piano all'Assemblea):

12,1543 euro.

3.9 Nel caso di piani basati su strumenti finanziari negoziati nei mercati regolamentati, in quali termini e secondo quali modalità l'emittente tiene conto, nell'ambito

07/10/2024

dell'individuazione della tempistica di assegnazione degli strumenti finanziari in attuazione dei piani, della possibile coincidenza temporale tra:

- i) detta assegnazione o le eventuali decisioni assunte al riguardo dal comitato per la remunerazione, e
- ii) la diffusione di eventuali informazioni rilevanti ai sensi dell'art. 114, comma 1, del TUF; ad esempio, nel caso in cui tali informazioni siano: a) non già pubbliche ed idonee ad influenzare positivamente le quotazioni di mercato, ovvero b) già pubblicate ed idonee ad influenzare negativamente le quotazioni di mercato.

Il Piano e le sue condizioni sono preventivamente approvati con determinazione ex-ante delle tempistiche nonché dei criteri di determinazione del numero di Azioni Eni da assegnare senza possibilità di esercitare poteri discrezionali.

Il numero di Azioni Eni da attribuire a ciascun destinatario è determinato sulla base di un valore pari ad una percentuale predefinita della retribuzione fissa (connessa al livello di ruolo ricoperto) e rispetto al Prezzo di Attribuzione delle Azioni Eni. L'ampiezza dell'arco temporale (4 mesi) preso in esame per il calcolo del Prezzo di Attribuzione delle Azioni Eni, è finalizzato ad escludere che l'attribuzione possa essere influenzata in modo significativo dall'eventuale diffusione di informazioni privilegiate ai sensi dell'articolo 114, comma 1, TUF.

L'assegnazione a ciascun beneficiario delle Azioni Eni a titolo gratuito avviene entro l'anno successivo a quello in cui termina il periodo triennale di misurazione della performance, (dal 1° gennaio dell'anno di attribuzione al 31 dicembre del 3° anno), sulla base delle Azioni attribuite e dei risultati di performance deliberati dal Consiglio di Amministrazione, previa verifica ed approvazione del Comitato Remunerazione.

I Beneficiari sono tenuti ad osservare le disposizioni in materia di abuso di informazioni privilegiate previste dalla normativa e dalla regolamentazione applicabile, in particolare con riferimento alle operazioni di disposizione delle Azioni eventualmente oggetto di assegnazione successivamente alla verifica degli obiettivi di performance.

#### 4. Le caratteristiche degli strumenti attribuiti

##### 4.1 Descrizione delle forme in cui sono strutturati i piani di compensi basati su strumenti finanziari

Il Piano prevede tre attribuzioni annuali di Azioni Eni a titolo gratuito che potranno essere assegnate dopo tre anni in misura connessa alle condizioni di performance conseguite secondo i criteri e i parametri prestabiliti e le altre condizioni previste.

Ai fini dell'assegnazione delle Azioni Eni ai Beneficiari, si utilizzeranno Azioni proprie Eni già in portafoglio che saranno messe a servizio del Piano previa specifica deliberazione da parte dell'Assemblea.

##### 4.2 Indicazione del periodo di effettiva attuazione del Piano con riferimento anche ad eventuali cicli previsti

Il Piano prevede tre attribuzioni annuali per il periodo 2023-2025. Ciascuna attribuzione è sottoposta ad un Periodo di Vesting triennale e conseguentemente il periodo di attuazione del Piano è compreso tra il 2023 e il 2028, come descritto nello schema sottostante.

di Caluso

am

1) Attribuzione 2023	Periodo di performance			Assegnazione azioni gratuite
	2023	2024	2025	2026
2) Attribuzione 2024	Periodo di performance			Assegnazione azioni gratuite
	2024	2025	2026	2027
3) Attribuzione 2025	Periodo di performance			Assegnazione azioni gratuite
	2025	2026	2027	2028

#### 4.3 Termine del Piano

Il Piano avrà termine nel 2028, allo scadere del Periodo di Vesting relativo all'ultima attribuzione del 2025.

#### 4.4 Massimo numero di strumenti finanziari assegnati in ogni anno fiscale in relazione ai soggetti nominativamente individuati o alle indicate categorie

Il numero di Azioni Eni da attribuire sarà determinato in base ad un controvalore definito in percentuale della remunerazione fissa, intesa come la componente della retribuzione annuale la cui corresponsione è garantita, e rispetto al Prezzo di Attribuzione dell'Azione Eni.

Il numero di Azioni Eni da assegnare sarà definito in percentuale di quelle attribuite come specificato al successivo punto 4.5.

#### 4.5 Modalità e clausole di attuazione del Piano, specificando se l'effettiva attribuzione degli strumenti è subordinata al verificarsi di condizioni ovvero al conseguimento di determinati risultati anche di performance; descrizione di tali condizioni e risultati

Le condizioni di performance del Piano sono connesse a quattro obiettivi, consuntivati per ciascun Periodo di Performance in termini relativi vs il Peer Group Eni o assoluti vs valori target di Piano Strategico, ad esito di un puntuale processo di verifica dei risultati effettivamente conseguiti da parte del Comitato Remunerazione, a supporto delle deliberazioni assunte in merito dal Consiglio di Amministrazione.

Tali obiettivi e i relativi pesi sono articolati come segue:

- **25% Obiettivo di Mercato:** collegato al Total Shareholder Return (relativo vs Peer Group)
- **40% Obiettivo Economico-Finanziario:** Free Cash Flow organico (assoluto vs target di Piano Strategico)
- **35% Obiettivi di Sostenibilità Ambientale e Transizione Energetica, articolato come segue:**
  - **10% Obiettivo di Decarbonizzazione:** emissioni nette GHG upstream Scope 1 e Scope 2 equity (assoluto vs target di Piano Strategico)
  - **15% Obiettivo di Transizione Energetica:** capacità installata di generazione elettrica da fonti rinnovabili (7,5%) e capacità di produzione di biojet fuel (7,5%) (assoluto vs target di Piano Strategico)
  - **10% Obiettivo di Economia Circolare:** integrazione verticale dell'Agribusiness per la produzione di biocarburanti (assoluto vs target di Piano Strategico)



87479/1199

Di seguito si riporta la descrizione di ciascun parametro e delle relative modalità di definizione e consuntivazione della performance, nonché delle correlate modalità di determinazione delle Azioni da assegnare al termine del periodo di vesting.

Parametri di tipo relativo

- **Obiettivo di Mercato:** misurato come differenza, nel periodo di performance triennale, tra il TSR del Titolo Eni e il TSR dell'indice FTSE Mib di Borsa Italiana, corretto per l'Indice di Correlazione di Eni, confrontata con le analoghe differenze per ciascuna società del Peer Group, come riportato nella seguente formula:

$$TSR_A - TSR_I * \rho_{A,I}$$

Dove:

*TSR<sub>A</sub>*: TSR di Eni o di una delle società del Peer Group

*TSR<sub>I</sub>*: TSR dell'Indice di Borsa di riferimento della società per cui si è calcolato il *TSR<sub>A</sub>*

*ρ<sub>A,I</sub>*: Indice di Correlazione

*di calcolo*

Il TSR è calcolato per tutte le società nel Periodo di Performance su base triennale in dollari USA (USD), come rapporto tra i seguenti 2 termini:

- a) la differenza (i) della media dei prezzi di riferimento delle azioni nei quattro mesi antecedenti la fine del Periodo di Performance (in caso di stacco di dividendi nel Periodo di Performance e nei quattro mesi antecedenti a questo, i prezzi delle azioni sono rettificati considerando i dividendi reinvestiti nel titolo azionario stesso) e (ii) la media dei prezzi di riferimento delle azioni nei quattro mesi antecedenti l'inizio del Periodo di Performance (in caso di stacco di dividendi nei quattro mesi di calcolo della media, i prezzi delle azioni sono rettificati considerando i dividendi reinvestiti nel titolo azionario stesso);
- b) la media del prezzo di riferimento delle azioni nei quattro mesi antecedenti l'inizio del Periodo di Performance (in caso di stacco di dividendi nei quattro mesi di calcolo della media, i prezzi delle azioni sono rettificati considerando i dividendi reinvestiti nel titolo azionario stesso).

*di calcolo*

Per Eni e le società del Peer Group il cui prezzo di riferimento delle azioni non è espresso originariamente in USD (Eni, BP, TotalEnergies, Shell, Equinor, Repsol e OMV), le medie di cui sopra sono calcolate convertendo in USD i prezzi di riferimento giornalieri delle azioni e gli eventuali dividendi utilizzando il tasso di cambio giornaliero Bloomberg (chiusura di Londra).

Il TSR di ciascun Indice di Borsa di riferimento è calcolato secondo le stesse modalità di calcolo sopra riportate del TSR di Eni e delle società che compongono il Peer Group, comprese le conversioni in USD. Conseguentemente anche l'Indice di Correlazione è calcolato considerando i prezzi dei titoli azionari delle società e le quotazioni dei rispettivi indici di borsa opportunamente convertiti in USD.

*di calcolo*

Il risultato del parametro di tipo relativo sarà valutato sulla base di un moltiplicatore parziale, variabile tra zero e 180% calcolato in funzione del posizionamento nel Peer Group secondo la seguente scala, con performance minima stabilita a livello di posizionamento mediano (4° posto).

Posizione nel ranking						
1	2	3	4	5	6	7
Moltiplicatore						
100%	140%	180%	90%	0%	0%	0%

Posizionamento mediano

### Parametri di tipo assoluto

- **Obiettivo Economico/Finanziario:** misurato come valore cumulato del Free Cash Flow organico consuntivato nel triennio di riferimento, rispetto all'omologo valore cumulato previsto nei primi 3 anni del Piano Strategico approvato dal Consiglio di Amministrazione nell'anno di attribuzione e mantenuto invariato nel periodo di performance.
- **Obiettivo di Decarbonizzazione:** misurato in termini di emissioni nette di GHG upstream scope 1 e scope 2 equity (tCO<sub>2</sub>eq) al termine del triennio di riferimento rispetto all'omologo valore previsto al 3° anno del Piano Strategico approvato dal Consiglio di Amministrazione nell'anno di attribuzione e mantenuto invariato nel periodo di performance.

La consuntivazione del parametro viene effettuata secondo gli Standard Internazionali di rendicontazione delle emissioni di GHG (es. Protocollo GHG) opportunamente implementati nel sistema normativo Eni, con verifica indipendente dei dati di consuntivo da parte di Società di certificazione.

- **Obiettivo di Transizione Energetica:** i) capacità di generazione elettrica installata da fonti rinnovabili misurata in termini di megawatt (MW), ii) capacità di produzione di biojet fuel misurata in termini di kton. I risultati di entrambi i parametri saranno valutati alla fine del triennio di riferimento rispetto agli omologhi valori previsti al termine del 3° anno del Piano Strategico approvato dal Consiglio di Amministrazione nell'anno di attribuzione e mantenuti invariati nel periodo di performance.
- **Obiettivo di Economia Circolare:** misurato in termini di valore percentuale di integrazione verticale dell'Agribusiness per la produzione di biocarburanti al termine del triennio di riferimento rispetto a quanto previsto al 3° anno del Piano Strategico approvato dal Consiglio di Amministrazione nell'anno di attribuzione e mantenuto invariato nel periodo di performance.

La consuntivazione dei parametri di tipo assoluto viene effettuata al netto degli effetti delle variabili esogene<sup>1</sup> in applicazione della metodologia di analisi degli scostamenti predeterminata e approvata dal Comitato Remunerazione, allo scopo di valorizzare l'effettiva performance aziendale derivante dall'azione del management.

<sup>1</sup> Si intendono per variabili esogene quegli accadimenti che, per loro natura o per scelta aziendale, non sono nel controllo dei manager, quali ad esempio i prezzi Oil&Gas e il tasso di cambio euro/dollaro.

Il risultato di ciascun parametro di tipo assoluto sarà valutato sulla base di un moltiplicatore parziale variabile tra zero e 180% calcolato in funzione della performance secondo la seguente curva.

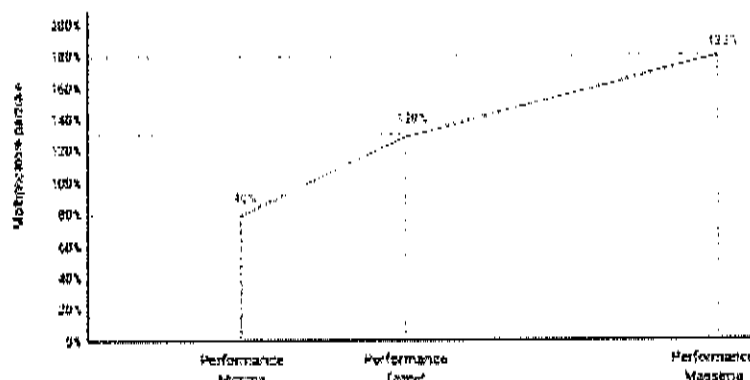

L. Cabras

I valori dei livelli di performance soglia, target e massimo degli obiettivi di tipo assoluto per la prima attribuzione 2023 (con periodo di performance 2023-2025) sono riportati nella seguente tabella:

Obiettivi di tipo assoluto	Parametro	Unità di misura	Soglia	Target	Massimo
			90%	130%	180%
Obiettivo Funzionalità finanziaria	Free Cash Flow organico	milioni di euro cumulati nel triennio 2023-2025	15,20	17,87	18,00
Obiettivo Operatività	Finanziamento netto (Stake in Equity)	milioni di euro al 31/12/2025	5,1	4,3	4,7
Obiettivo Transizione Energetica	Capacità di generazione elettrica cumulata (cumulative capacity)	MW di capacità cumulata al 31/12/2025	4.786	5.057	5.346
Obiettivo Finanziaria Circolare	Capacità di promozione di progetti	kw di capacità promossa (target al 31/12/2025)	101	200	211
Obiettivo Finanziaria Circolare	Riduzione integrazione verticale Agri business (per metrica Italia)	percentuale su totale Agri business su Totale Contratti in Portafoglio 2025	23,5%	27%	30,5%

Handwritten signature

Il valore dei target relativi alle successive attribuzioni sarà determinato e reso noto nella Relazione sulla Remunerazione dell'anno di attribuzione.

Il numero di Azioni Eni da assegnare (A<sub>AS</sub>) al termine del periodo di vesting è determinato secondo la seguente formula:

$$A_{AS} = A_{AT} \times M_F$$

Dove A<sub>AT</sub> è il numero di Azioni Eni attribuite e M<sub>F</sub> è il Moltiplicatore finale pari alla media ponderata dei moltiplicatori parziali di ciascun parametro.

Il Piano non prevede l'assegnazione di Azioni Eni in caso di Moltiplicatore finale inferiore al 40%.

Il Piano prevede infine l'adozione, attraverso lo specifico Regolamento approvato dal Consiglio di Amministrazione, su proposta del Comitato Remunerazione, di meccanismi di clawback e malus che consentono di richiedere:

- la restituzione di componenti variabili della remunerazione già erogata e/o assegnata (clawback);
- la mancata erogazione e/o assegnazione di componenti variabili della remunerazione il cui diritto al conseguimento sia già maturato o sia in corso di maturazione (malus).

I suddetti meccanismi si applicheranno nei casi in cui gli incentivi (o il diritto agli stessi) siano stati conseguiti sulla base di dati che si siano rivelati in seguito manifestamente errati, ovvero nei casi di dolosa alterazione dei medesimi dati.

I medesimi meccanismi saranno inoltre applicati nelle ipotesi di recesso per motivi disciplinari, ivi compresi i casi di gravi e intenzionali violazioni di leggi e/o regolamenti, del Codice Etico o delle norme aziendali, fatta comunque salva ogni azione consentita dall'ordinamento a tutela degli interessi della Società.

Si prevede che l'attivazione delle richieste di restituzione ovvero di revoca degli incentivi intervenga, per fatti accaduti durante il periodo di maturazione degli stessi e a chiusura dei relativi accertamenti, entro i termini di tre anni nei casi di errore e di cinque anni nei casi di dolo.

4.6 Indicazione di eventuali vincoli di disponibilità gravanti sugli strumenti attribuiti ovvero sugli strumenti rivenienti dall'esercizio delle opzioni, con particolare riferimento ai termini entro i quali sia consentito o vietato il successivo trasferimento alla stessa società o a terzi

Al fine di un ulteriore allineamento agli interessi degli azionisti nel lungo periodo, il Piano prevede che al termine del Periodo di Vesting il 50% delle Azioni Eni eventualmente assegnate sia sottoposto ad un periodo di lock-up di 2 anni, ovvero le Azioni Eni non potranno essere trasferite e/o cedute, dai dirigenti in servizio, per 2 anni dalla data di assegnazione, in linea con quanto previsto dal Codice di Corporate Governance.

4.7 Descrizione di eventuali condizioni risolutive in relazione all'attribuzione dei piani nel caso in cui i destinatari effettuino operazioni di hedging che consentono di neutralizzare eventuali divieti di vendita degli strumenti finanziari assegnati, anche nella forma di opzioni, ovvero degli strumenti finanziari rivenienti dall'esercizio di tali opzioni

Non applicabile.

4.8 Descrizione degli effetti determinati dalla cessazione del rapporto di lavoro

Il Regolamento del Piano prevede quanto segue:

- nei casi di risoluzione consensuale del rapporto di lavoro del Beneficiario, o di perdita del controllo da parte dell'Eni nella Società Controllata di cui il Beneficiario è dipendente, o di cessione a società non controllata dell'azienda (o del ramo d'azienda) di cui il Beneficiario è dipendente, che si verifichino entro la data nella quale il Consiglio di Amministrazione stabilisce la percentuale finale per l'assegnazione, sarà erogato agli aventi diritto il controvalore monetario di una percentuale predefinita del numero di Azioni attribuite sulla base del prezzo stabilito all'attribuzione in misura proporzionale al periodo trascorso tra l'attribuzione e il verificarsi dei suddetti eventi, nonché in relazione ai risultati consuntivati in tale periodo;
- nel caso di decesso del Beneficiario gli eredi conservano il diritto di ricevere l'intero controvalore delle Azioni attribuite al prezzo stabilito all'attribuzione;
- nei casi di risoluzione unilaterale del rapporto di lavoro, se l'evento accade nel corso del Periodo di Vesting, non è prevista alcuna erogazione o assegnazione di Azioni.

01.179/1203

Per l'Amministratore Delegato, in caso di mancato rinnovo del mandato, l'assegnazione delle Azioni Eni di ciascuna attribuzione avverrà pro-rata rispetto al periodo di permanenza nella carica, secondo i risultati di performance consuntivati nello stesso periodo. Negli altri casi si applicherà il Regolamento del Piano.

4.9 Indicazione di eventuali cause di annullamento dei piani

Nel caso in cui le condizioni di mercato del titolo Eni non consentano l'attuazione del Piano nei limiti della provvista definita, il Consiglio di Amministrazione potrà rivedere le condizioni del Piano o, eventualmente, annullarlo.

4.10 Motivazioni relative all'eventuale previsione di un "riscatto" da parte della Società degli strumenti finanziari oggetto dei piani disposto ai sensi degli artt. 2357 e ss. c.c.: i beneficiari del riscatto indicando se lo stesso è destinato soltanto a determinate categorie di dipendenti; gli effetti della cessazione del rapporto di lavoro su detto riscatto

Non applicabile.

4.11 Gli eventuali prestiti o eventuali agevolazioni che si intendono concedere con l'acquisto delle azioni ai sensi dell'art. 2358 c.c.

Non applicabile.

4.12 L'indicazione di valutazioni sull'onere atteso per la società alla data di relativa assegnazione, come determinabile sulla base di termini e condizioni già definiti, per ammontare complessivo e in relazione a ciascuno strumento del piano

In esecuzione del Piano potranno essere assegnate massime n. 16 milioni di azioni proprie per tutte le assegnazioni, utilizzando a tal fine anche le ca. 6,7 milioni di azioni proprie originariamente destinate al Piano ILT 2020-2022 e non più assegnabili. Il numero massimo di azioni assegnabili è stato stimato in caso di raggiungimento di performance di livello massimo (180%), nel Periodo di Vesting di ciascuna attribuzione e tenuto conto del valore di 1° decile dei prezzi registrati dal titolo Eni negli ultimi tre anni.

Il corrispondente onere derivante per la Società dall'attuazione del Piano, dipendente dal numero di Azioni Eni effettivamente assegnate e dal Prezzo di Attribuzione dell'Azione Eni, non è al momento determinabile e sarà comunicato ai sensi dell'art. 84-bis del Regolamento Emittenti.

4.13 L'indicazione degli eventuali effetti diluitivi sul capitale determinati dai piani di compenso

Non sono previsti effetti sulla cifra del capitale sociale, in quanto la provvista azionaria a servizio del Piano sarà esclusivamente costituita da azioni proprie Eni già in portafoglio, previa specifica autorizzazione da parte dell'Assemblea.

L'attribuzione e l'eventuale assegnazione ai Beneficiari delle azioni proprie in portafoglio produrranno effetti diluitivi sui diritti di voto degli altri azionisti di Eni. Attualmente i diritti di voto relativi alle azioni proprie in portafoglio sono sospesi ai sensi dell'art. 2357-ter, comma 2, c.c.; una volta assegnate ai Beneficiari tali azioni torneranno ad attribuire il diritto di voto ai relativi titolari. L'assegnazione delle azioni proprie ai Beneficiari potrà determinare una diluizione massima dei diritti di voto nella misura dello 0,5%. A titolo di esempio, un pacchetto di azioni rappresentativo prima dell'assegnazione dell'1% dei diritti di voto sarebbe diluito al massimo allo 0,995%.

A. Calvino

2023

4.14 Gli eventuali limiti previsti per l'esercizio del diritto di voto e per l'attribuzione dei diritti patrimoniali.

Le Azioni Eni assegnate al termine del Periodo di Vesting avranno godimento regolare non essendo previsti limiti all'esercizio dei diritti sociali o patrimoniali ad esse inerenti, salvo quanto previsto al punto 4.6.

4.15 Nel caso in cui le azioni non sono negoziate nei mercati regolamentati, ogni informazione utile ad una compiuta valutazione del valore a loro attribuibile

Non applicabile.

4.16 – 4.22 Non applicabile.

4.23 Criteri per gli aggiustamenti resi necessari a seguito di operazioni straordinarie sul capitale e di altre operazioni che comportano la variazione del numero di strumenti sottostanti (aumenti di capitale, dividendi straordinari, raggruppamento e frazionamento delle azioni sottostanti, fusione e scissione, operazioni di conversione in altre categorie di azioni ecc.)

Il Consiglio di Amministrazione Eni, qualora ne ricorrano i presupposti, potrà adeguare le condizioni e i termini del Piano a seguito delle seguenti operazioni:

- a) raggruppamento e frazionamento delle azioni rappresentative del capitale sociale di Eni;
- b) aumento gratuito del capitale sociale di Eni;
- c) aumento del capitale sociale di Eni a pagamento, anche mediante emissione di azioni cui siano abbinati warrant, di obbligazioni convertibili in azioni Eni e obbligazioni con warrant per la sottoscrizione di azioni Eni; è assimilata all'aumento del capitale sociale la cessione di azioni proprie che non siano al servizio dei Piani di incentivazione azionaria;
- d) riduzione del capitale sociale di Eni;
- e) distribuzione di dividendi straordinari con prelievo da riserve di Eni;
- f) fusione, qualora essa comporti modifiche del capitale sociale di Eni;
- g) scissione di Eni;
- h) assegnazione ai soci di attività in portafoglio di Eni;
- i) offerte pubbliche di acquisto o acquisto e scambio aventi a oggetto azioni Eni.

4.24 Gli emittenti azioni uniscono al documento informativo l'allegata tabella I

La tabella con le informazioni relative al Piano sarà fornita, ai sensi dell'articolo 84-bis del Regolamento Emittenti, al momento dell'attribuzione delle Azioni nella fase di attuazione del Piano che sarà deliberata dal Consiglio di Amministrazione di Eni.







ALLEGATO "H"  
ROGITO 25921



87.70/1205

**PROPOSTA**  
**DI AZIONE SOCIALE DI RESPONSABILITA'**  
**NEI CONFRONTI DEGLI AMMINISTRATORI**  
**E DEGLI ALTI DIRIGENTI DI ENI s.p.a.**

*L. Calvoto*

depositata  
per l'assemblea degli azionisti di Eni s.p.a. convocata  
"a porte chiuse" in data 10 maggio 2023 a Roma

composta  
da una relazione di 19 cartelle e da 3 documenti allegati  
che ne sono parte integrante

FIRMATA DA 2 AZIONISTI DI ENI s.p.a.  
**Comitato Aria Pulita Basilicata Onlus** (titolare di 1 azione)  
**Associazione Libriamo la Basilicata** (titolare di 1 azione)

07/07/2023/1206

Potenza (Sud Italia), 24 aprile 2023



Ai Signori

**Lucia Calvosa**

Presidente Eni s.p.a

**Claudio Descalzi**

Amministratore Delegato Eni s.p.a.

e per quanto di competenza

**Autorità Istituzionali**

Loro Sedi

*Oggetto: Proposta di azione di responsabilità nei confronti degli amministratori e degli alti dirigenti di Eni s.p.a. depositata per l'assemblea degli azionisti di Eni s.p.a. convocata il giorno 10 maggio 2023 a Roma.*

I sottoscritti azionisti di Eni s.p.a., anche in via disgiunta, **Comitato Aria Pulita Basilicata Onlus** (c.f. 96069550760) in persona del Vice Presidente Domenico Degregorio (c.f. DMNDRG86S24L738Y) e **Associazione Liberiamo la Basilicata** (Ente di promozione sociale, politica e culturale, senza fini di lucro, c.f. 96077030763) in persona del Presidente Giuseppe Di Bello (c.f. DBLGPP63A02G942S).

**Premessa**

- A. Il Gruppo Eni, già Agip, è stato destinatario nel tempo di permessi di ricerca di idrocarburi (petrolio e gas) e di concessioni per la loro coltivazione nei territori Val D'Agri nella provincia di Potenza nella regione Basilicata del Sud Italia, tra cui:
  - 1. la **concessione "Grumento Nova"** conferita con Decreto Ministeriale 9 ottobre 1990 <sup>1</sup> alla società Agip s.p.a. (c.f. 00464580588);

<sup>1</sup> Il Decreto Ministeriale venne firmato dall'allora Ministro dell'Industria Guido Bodrato del VI Governo presieduto da Giulio Andreotti.



2. la **concessione "Caldarosa"** conferita con Decreto Interministeriale 15 luglio 1991 <sup>2</sup> alle società Agip s.p.a. (c.f. 00464580588) e Selm s.p.a. (c.f. 03594220158) per le rispettive quote 75% e 25%, quest'ultima trasferita alla Selm Petroleum s.r.l. (c.f. 08529670163);
3. la **concessione "Vulturino"** conferita con atto ministeriale del 27 dicembre 1993 <sup>3</sup> alle società Agip s.p.a. (c.f. 00464580588), Enterprise Oil Exploration Ltd (c.f. 97036740583) e Fiat Rimi s.p.a. (c.f. 00686300013) per le rispettive quote 40%, 55%, 5%.

*Caldarosa*

- B. Dopo il rilascio delle su citate concessioni l'Eni s.p.a., subentrata ad Agip s.p.a., iniziò nel Comune di Viggiano - Val D'Agri della provincia di Potenza la costruzione del Centro Olio Monte Alpi con capacità lavorativa giornaliera di 7.500 barili di petrolio e di 300.000 metri cubi di gas ed esso venne messo in esercizio nel 1996 per processare gli idrocarburi estratti dai tanti pozzi posizionati nella zona della Val D'Agri.
- C. Successivamente venne concesso l'ampliamento della concessione "Caldarosa" e la Giunta della Regione Basilicata emanò il 18 novembre 1998 a Roma, all'unanimità dei presenti <sup>4</sup>, la delibera n.3530/98, con cui approvò il "Protocollo di Intenti" per le compensazioni legate alle attività di sfruttamento del giacimento "Val D'Agri" a scadenza ventennale, contestualmente firmato da

*B*

<sup>2</sup> Il Decreto Interministeriale venne firmato all'epoca dal Ministro dell'Industria Guido Bodrato e dal Ministro delle Partecipazioni Statali Adolfo Battaglia del VI Governo presieduto da Giulio Andreotti.

<sup>3</sup> L'atto ministeriale venne firmato all'epoca da Ettore Rossoni, Direttore Generale delle Miniere del Ministero dell'Industria guidato da Paolo Savona nel Governo presieduto da Carlo Azelio Ciampi.

<sup>4</sup> I componenti della Giunta Regionale presenti il 18 novembre 1998 a Roma, nella sede secondaria della Regione Basilicata in via Nizza n.35, furono all'epoca il Presidente Angelo Raffaele Dinardo, il Vice Presidente Filippo Bubbico e gli Assessori Rocco Colangelo, Franco Mattia, Carlo Chiurazzi, Vito De Filippo.

*Amministratore*

Angelo Raffaele Dinardo, Presidente della Regione Basilicata, e da Franco Barbabé, Presidente dell'Eni s.p.a.

**D. Nell'anno 2001:**

- veniva disposto l'accorpamento delle sopra citate concessioni di coltivazione idrocarburi "Grumento Nova", "Caldarosa" e parte della "Vulturino" a favore delle società Eni s.p.a. e Enterprise Oil Italiana s.p.a. rispettivamente titolari delle quote 71% e 29% della concessione "Grumento Nova ampliata" (a 398,39 Km<sup>2</sup>);
- veniva messo in esercizio dall'Eni s.p.a. il nuovo Centro Olio Val D'Agri (COVA), impianto di lavorazione degli idrocarburi autorizzato ad inglobare e ampliare il pregresso Centro Olio Monte Alpi di Viggiano.

**E. Nell'anno 2003** le quote delle concessioni di coltivazione idrocarburi in Val D'Agri detenute da Enterprise Oil Italiana s.p.a. venivano trasferite a Shell Italia E&P s.p.a. e il successivo 2005 venivano accolte le istanze delle società concessionarie Eni s.p.a. e Shell Italia E&P s.p.a.<sup>5</sup> :

- per l'unificazione nella concessione denominata "Val D'Agri" delle due sole concessioni ormai esistenti (la "Grumento Nova ampliata" a 398,39 Km<sup>2</sup> e la "Vulturino ridotta" a 261,76 Km<sup>2</sup>);
- per l'assegnazione ad Eni s.p.a. (c.f. 00484960588) e Shell Italia E&P s.p.a. (c.f. 05160421003) delle rispettive quote 66% e 34%;
- per la conferma della scadenza concessoria ventennale al 26 ottobre 2019.

**F. Nel 2010** l'Eni s.p.a. variava il programma dei lavori della concessione "Val D'Agri" e venivano autorizzati ed effettuati nuovi interventi di modifica e ammodernamento del Centro Olio Val

---

<sup>5</sup> L'atto di accoglimento delle istanze delle società concessionarie Eni s.p.a. e Shell Italia E&P s.p.a. venne firmato il 28 dicembre 2005 da Sergio Garribba, Direttore Generale dell'Energia e delle Risorse Minerarie del Ministero dello Sviluppo Economico all'epoca guidato da Gianfranco Micciché nel III Governo presieduto da Silvio Berlusconi.

17/01/2023

D'Agri, al fine di consentire l'aumento della trattazione di importanti e ambizioni quantitativi di idrocarburi estratti dal sottosuolo, elevando la capacità di lavorazione giornaliera del COVA a 104.000 barili di greggio e 4.660.000 metri cubi di gas.

L. Calvosa

G. Riguardo a talune attività connesse alla citata concessione "Val D'Agri" la competente Procura della Repubblica presso il Tribunale di Potenza svolgeva indagini giudiziarie in merito al compimento dei reati di traffico e smaltimento illecito di rifiuti pericolosi prodotti da attività estrattive effettuate in violazione dei codici del Catalogo europeo dei rifiuti (procedimento iscritto al r.g.n.r. n.4542 del 2010), da cui scaturiva il giudizio n.856 del 2020 <sup>6</sup> innanzi al Tribunale Penale di Potenza (in fase dibattimentale) nei confronti di 35 imputati.

H. Il giudizio penale si è concluso e il Tribunale di Potenza, all'esito dell'udienza del 10 marzo 2021, ha pronunciato e pubblicato mediante lettura del dispositivo la sentenza n.326/2021, riservando il deposito delle motivazioni, con la quale:

PT

1. sono stati **condannati i dirigenti di Eni s.p.a. Ruggero Gheller, Enrico Trovato, Roberta Angelini, Nicola Allegro, Vincenzo Lisandrelli e Luca Bagatti**, nonché il dirigente della Regione Basilicata Salvatore Lambiase (ai sensi degli articoli 452 quaterdecies e 28 e seguenti del codice penale);
2. è stata **condannata l'Eni s.p.a.** a pagare la sanzione amministrativa pecuniaria di euro 700.000,00 (per 700 quote), quale responsabile civile degli illeciti amministrativi compiuti;
3. è stata **disposta a carico dell'Eni s.p.a. la confisca di euro 44.248.071,00 per equivalente del profitto del reato**, da cui detrarre i costi sostenuti per adeguamento impianto;

emr

<sup>6</sup> Questo giudizio n.856/2020 è stato inizialmente iscritto al n.1753/2017 del Tribunale Penale di Potenza e la prima udienza dibattimentale si è tenuta il 6 novembre 2017.

4. sono stati **condannati in solido i 7 dirigenti** citati al precedente n.1 e l'**Eni s.p.a. al risarcimento dei danni**, patrimoniali e non patrimoniali, da liquidarsi in separata sede in favore delle numerose parti civili <sup>7</sup>, nonché alla refusione delle spese giudiziarie alle stesse parti civili liquidate in complessivi euro 53.000,00;
  5. sono state **rigettate** le richieste di provvisoria;
  6. sono stati, con diverse formule, **assolti gli altri 28 imputati e**, per alcuni capi di imputazione, anche i 6 dirigenti dell'Eni s.p.a. indicati al precedente n.1;
  7. sono state **escluse responsabilità delle 9 società coinvolte nella vicenda giudiziaria** (Ecosistem s.r.l., Ireos s.p.a., Tecnoparco Valbasento s.p.a., Criscuolo Ecopetrol Service s.r.l., De Cristofaro s.r.l., Iam s.p.a., Consuleco s.r.l., Solvic s.r.l. e Uniproject s.r.l.) per la mancanza di prova dell'illecito amministrativo dipendente da reato;
- e, depositate le motivazioni delle condanne, la detta sentenza penale è stata **impugnata** in 2° grado e allo stato pende il relativo giudizio innanzi alla competente Corte di Appello di Potenza.

**I.** Come dedotto dai sottoscritti proponenti in occasione delle precedenti assemblee tenute nelle date 13 maggio 2020 <sup>8</sup>, 12 maggio

---

<sup>7</sup> Tra le parti civili vi sono il Ministero dell'Ambiente, la Regione Basilicata, i Comuni di Grumento Nova, Montemurro, Pisticci e Viggiano della provincia di Potenza, oltre a molteplici cittadini della Basilicata e associazioni ambientaliste.

<sup>8</sup> Al riguardo cfr. la lettera G della precedente (prima) proposta di azione di responsabilità depositata dai sottoscritti proponenti il 28 aprile 2020 per la sua discussione e votazione nell'assemblea degli azionisti di Eni s.p.a. del 13 maggio 2020, svoltasi con la partecipazione del solo incaricato dello studio legale "Trevisan & Associati", quale "delegato obbligatorio" di tutti gli azionisti, ai quali i vertici societari avevano vietato di presenziare di persona ai lavori assembleari, optando per la modalità fissata dal 2° comma dell'articolo 106 D.L. n.18/2020 (emergenza epidemiologica da covid-19).

In verità il precedente 2° comma del citato articolo 106 D.L. n.18/2020, in deroga a qualsiasi disposizione statutaria, autorizza le società quotate in Borsa a tenere l'assemblea anche mediante "mezzi di telecomunicazione", modalità favorevole alla più ampia partecipazione assembleare e introdotta da oltre dieci anni in base all'articolo 1 del D.Lgs. n.27/2010 (Attuazione della direttiva 2007/36/CE, relativa all'esercizio di alcuni diritti degli azionisti di

2021 e 11 maggio 2022 <sup>9</sup>, la gravità della vicenda delle estrazioni di idrocarburi nella regione Basilicata ha avuto un'ulteriore impennata con i **mega sversamenti di petrolio consistiti nella gigantesca e perdurante perdita di greggio semi lavorato accertata soltanto il 25 gennaio 2017**, a seguito della denuncia-querela di Guido Bonifacio, dirigente del Consorzio industriale (ente gestore dell'area industriale di Viggiano), e di Antonio Zuddas, direttore della società Argaip (soggetto gestore del depuratore dell'area industriale consortile), presentata ai Carabinieri del NOE di Basilicata e citata nel cd. Piano di caratterizzazione degli eventi (cfr. cap.2 "cronistoria eventi") elaborato il 4 aprile 2017 per il COVA di Viggiano.

Alcoboro

J. Tale perdita di greggio dai serbatoi e dalle condotte del COVA era **ben nota prima del 2017**, tra l'altro:

1. perché il compianto dirigente di Eni s.p.a. Gianluca Griffa (responsabile della sicurezza del COVA) sin dal 2012 aveva comunicato gli sversamenti del COVA ai vertici e alti dirigenti della società;
2. perché l'ispettore Domenico Di Donato dell'Istituto Italiano di saldatura (struttura altamente specialistica cui si era rivolta l'Eni nel 2012) in data 3 maggio 2018 aveva imputato gli sversamenti al «risultato di 7/8 anni di perdite» di greggio, uno stillicidio durato molti anni, «*antecedente al 2012 prima della perdita rilevata nel serbatoio A*», ritenendo che le smisurate fuoriuscite accertate nel COVA non potevano essere attribuite ai soli «*fori sul serbatoio D nelle parti periferiche*», come sostenuto dai vertici e alti

società quotate), la quale, pur essendo stata recepita dall'articolo 14.2 dello Statuto societario, non è stata ancora attuata dai vertici e dall'alta dirigenza di Eni s.p.a.; e lo Statuto prevede l'uso dei "mezzi di telecomunicazione" anche per le riunioni degli altri organi: Consiglio di amministrazione (articolo 19.1) e Collegio sindacale (articolo 28.4).

<sup>9</sup> Quanto dedotto alla precedente nota 8, veniva richiamato anche alla lettera I delle (seconda e terza) proposte di azione di responsabilità depositate dai sottoscritti proponenti il 27 aprile 2021 e il 26 aprile 2022 per la loro discussione e votazione nell'assemblea degli azionisti di Eni s.p.a. del 12 maggio 2021 e dell'11 maggio 2022, svoltesi con il solo incaricato dello studio legale "Trevisan & Associati", quale "delegato obbligatorio" di tutti gli azionisti.

dirigenti aziendali dopo la denuncia-querela di Guido Bonifacio e Antonio Zuddas del 25 gennaio 2017 innanzi citata <sup>10</sup>;

3. perché il professore Luciano Lazzari del Dipartimento di Chimica e Materiali del Politecnico di Milano aveva dichiarato, dopo gli sversamenti accertati a gennaio 2017, che la corrosione rilevata nei serbatoi del COVA con eventi da «*perforazione severa*» (serbatoio C), su cui nel 2013 l'Eni gli aveva conferito incarico di studiare le cause, era dipesa dalla «*insufficiente protezione catodica*» <sup>11</sup> che obbligava i responsabili aziendali ad adottare interventi appropriati ed efficaci;
4. perché taluni dipendenti dell'Eni s.p.a. avevano commentato il 19 giugno 2017 che i mega sversamenti non erano dipesi da un evento istantaneo, bensì da «*perdite così dette da stillicidio*» che andavano avanti da anni.

<sup>10</sup> Il fatto che la gigantesca e perdurante perdita di greggio fosse nota prima del 2017 si evince anche dalla nota 14 marzo 2017 prot. n.44585/23AB della Regione Basilicata Dipartimento Ambiente ed Energia inviata ai responsabili dell'Eni s.p.a. e avente ad oggetto «*D.Lvo 152/2006 e dm.i. art. 29-decies, comma 9 lettera a. Centro Olio Val d'Agri della società Eni s.p.a. Diffida*», la quale, nel fare riferimento al confronto tra lo standard internazionale API653 e lo storico dei controlli effettuati sui componenti dei serbatoi di stoccaggio del COVA, evidenziava tra l'altro:

- che già «*nel novembre 2008 il rivestimento interno del serbatoio V220-TB-001D risultava degradato per il 70% della superficie*» e che gli interventi di riparazione si riscontravano solo «*di recente*» (nel 2017);
- che già «*nel 2009 la sigillatura dei giunti della pavimentazione del bacino di contenimento dell'altro serbatoio V220-TB-001D risultava usurata*» e che le verifiche sul fondo del sopra citato serbatoio, fatte tra ottobre 2012 e maggio 2013, avevano riscontrato «*un rivestimento quasi del tutto assente con corrosioni estese sul trincarino, sul fondo e sui pozzetti di drenaggio soprattutto nelle zone periferiche*», nonché avevano confermato l'esistenza di «*sottospessori rilevati visivamente*» e avevano rilevato la presenza di «*n.2 fori passanti con diametro equivalente di circa 25 mm*» che avevano sversato greggio nei terreni e nelle falde acquifere.

<sup>11</sup> In merito il professore Luciano Lazzari spiegava che detta protezione catodica è «*una tecnica elettrochimica per prevenire la corrosione*» del ferro dei serbatoi/tubazioni/lamiere e sposta il processo corrosivo dal ferro all'anodo, per cui necessita un numero di anodi sufficienti ad attrarre su di loro la corrosione per non farla riversare sul ferro.

9/12/13

Scabrosa

K. La gigantesca e perdurante perdita di greggio accertata a gennaio 2017 avrebbe inquinato irreversibilmente la falda acquifera dei Comuni di Viggiano e Grumento Nova (viciniori al COVA) e in maniera grave il più vasto territorio della Val D'Agri e delle zone contermini (Vallo di Diano e del Cilento in provincia di Salerno) attraverso le ramificazioni e correnti sotterranee, elevando notevolmente il rischio di compromissione delle numerose sorgenti ivi presenti e del vicino invaso del Pertusillo, distante circa 2 chilometri dal COVA e avente capacità di circa 155 milioni di metri cubi di acqua potabile a servizio, tra l'altro, di milioni di abitanti delle regioni Puglia e Campania, confinanti con la Basilicata.

L. Per i mega sversamenti accertati nel gennaio 2017 la competente Procura della Repubblica presso il Tribunale di Potenza svolgeva indagini, configurando il **reato di disastro ambientale** nel procedimento penale r.g.n.r. n.771 del 2017 a carico di Ruggero Gheller e Enrico Trovato (alti dirigente di Eni s.p.a. condannati il 10 marzo 2021 nel giudizio penale n.856 del 2020 di 1° grado <sup>12</sup>), Andrea Palma (altro dirigente di Eni s.p.a.), Antonio Tuzzolo, Mario Carmelo De Bona e Saverio Laurenza (dirigenti dei Vigili del Fuoco in Basilicata), Mariella Divietri (responsabile Arpab), Giovanbattista Vaccaro (responsabile Inail), Antonella Amelina (responsabile del Comune di Viggiano), questi ultimi tutti componenti del Comitato Tecnico Regionale che avrebbe dovuto vigilare sulle installazioni a rischio incidenti rilevanti.

D

M. Al riguardo il Procuratore della Repubblica Francesco Curcio dichiarava che *«gli esiti di questa inchiesta dimostrano come in Val D'Agri vi sia stato un disastro ambientale che ha compromesso tutte le matrici, terra e acqua in particolare, conseguenza di una politica aziendale, legittimamente interessata alla produzione, ma che non ha avuto di mira la tutela dell'ambiente e del territorio*

am

W

<sup>12</sup> Cfr. ante lettera H.

*come avrebbe dovuto essere secondo legge»* (cfr. conferenza stampa del 23 aprile 2017).

- N. Il prosieguo giudiziario giungeva per Enrico Trovato (alto dirigente di Eni s.p.a.) alla fase dibattimentale di 1° grado avanti al Tribunale Penale di Potenza, che nel dicembre 2019 accoglieva molteplici istanze di parte civile, incluse quelle depositate il 28 ottobre 2019 dall'Associazione "Liberiamo la Basilicata" e dal Comitato "Aria Pulita Basilicata Onlus" firmatari di questo atto.
- O. Per i nefasti fatti summenzionati in tema ambientale, nel giudizio r.g. n.2891/2017 il GIP/Giudice delle Indagini Preliminari di Potenza ha disposto in data 10-24 febbraio 2022 il **rinvio a giudizio innanzi al Tribunale Penale di Potenza**, in composizione collegiale, anche dei dirigenti di Eni s.p.a. Andrea Palma e Ruggero Gheller e degli altri soggetti ritenuti responsabili dei nefasti accadimenti, Antonio Tuzzolo, Mario Carmelo De Bona e Saverio Laurenza (dirigenti dei Vigili del Fuoco in Basilicata), Mariella Divietri (responsabile Arpab), Giovanbattista Vaccaro (responsabile Inail), Antonella Amelina (responsabile del Comune di Viggiano); e il conseguente giudizio penale r.g.t. n.426/2022 è stato rinviato al 3 maggio 2023 dall'udienza del 27 marzo 2023, nella quale il Tribunale di Potenza ha disposto in merito alle istanze di ammissione di parte civile e alla **richiesta della Shell Italia E&P spa** (titolare della quota del 34% della concessione, come dedotto alla precedente lettera E) **di essere esclusa dal giudizio**, quale responsabile civile, per non essere suoi dipendenti diretti gli imputati Andrea Palma e Ruggero Gheller e comunque **per non essere stata citata in alcun modo** nel capo di imputazione formulato dalla Procura della Repubblica di Potenza.
- P. Al riguardo, è utile rammentare che in merito alla nefasta vicenda la sottoscritta proponente Associazione "Liberiamo La Basilicata" riceveva delega/incarico a campionare le acque della falda del



47/2019/1215

R. Calvoto

Comune di Viggiano, del fiume Agri e dell'invaso del Pertusillo da parte degli uffici del compianto senatore Bartolomeo Pepe (membro Commissione Bicamerale sul ciclo dei rifiuti e reati connessi, cd. Commissione Ecomafie, XVII Legislatura 2013-2018) e **le analisi del 29 maggio 2017 rilevavano gravi fuori limite:**

1. per le acque sotterranee (o di falda) nel Comune di Viggiano (rapporto di prova n. 3092/17, data prelievo 22.05.2017 in località Zona industriale di Viggiano in provincia di Potenza) <sup>13</sup> ;
2. per le acque del fiume Agri (rapporto di prova n.3090/17 committente Liberiamo la Basilicata, data prelievo 22.05.2017 in località contrada Ponte delle Chianche fiume Agri in Grumento Nova nella provincia di Potenza, ore 11,35 del 22.05.2017, imballaggio con 1 bottiglia sterile, 1 bottiglia in plastica, 1 bottiglia in vetro, 1 vials in vetro) <sup>14</sup> ;
3. per le acque invasate del Pertusillo (rapporto di prova n. 3091/17, data prelievo 22.05.2017 in località Pertusillo, Madonna Grumentina nel Comune di Grumento Nova in provincia di Potenza, ore 9,45 del 22.05.2017) <sup>15</sup>.

<sup>13</sup> I dati dell'analisi a cura del Centro Analisi Biochimiche certificato "Accredia" (laboratorio n.0859 con sede a Rizziconi in provincia di Reggio Calabria) sono risultati essere: **SAR 92.710 fuori limite** (max 10, metodo 0000-00 / metodo interno), nonché Richiesta biochimica di ossigeno (B.O.D.5 a 20°C. in mg O2 /l) **80.0 fuori limite** (max 20 metodo 1035-00 / APAT CNR IRSA 5120 Man 29 - 2003), nonché Richiesta chimica di ossigeno (C.O.D. in mg O2 /l) **340.5 fuori limite** (max 100 metodo: 1040-01 / ISPRA 5135 Man 117:2014), nonché **Solfati** (come SO4 in mg/l) **687.27 fuori limite** (max 500 metodo 0000-00 / CNR-IRSA/94 Determinazione torbidimetrica), nonché **Cloruri** (in mg Cl /l) **6925.29** (max 200 metodo: 0000-00 / CNR-IRSA/94 Met. A Determinazione argentometrica con indicatore 1155), nonché **Solventi organici aromatici totali** (in mg/l) **0.03 fuori limite** (max 0.01 metodo: 0000-00 / EPA 5030C 2003 + EPA 8260C 2006) e «limitatamente ai parametri analizzati, il campione risulta non conforme alla Tabella IV dell'allegato V D.Lgs. n.152 del 3 aprile 2006, per quanto concerne lo scarico su suolo».

<sup>14</sup> I dati dell'analisi sono risultati essere: **Idrocarburi totali** in mg/litro con risultato **1.310 fuori limite** (max 0.05, metodo 0000-00 / EPA 3535A 2007 + EPA 8270D 2014) e «limitatamente ai parametri analizzati, il campione risulta non conforme alla tabella I/A, allegato 2, parte III del D.Lgs.152/2006 e s.m.i.».

<sup>15</sup> I dati dell'analisi sono risultati essere: **Idrocarburi totali** in mg/l con risultato **0.900 fuori limite** (max 0.05, metodo 0000-00 / EPA 3535A 2007 + EPA 8270D 2014 A2711) e, «limitatamente ai parametri analizzati, il campione risulta non conforme alla tabella I/A, allegato 2, parte III del D.Lgs.152/2006 e s.m.i.».

- Q. Attualmente l'Eni s.p.a. stà continuando, ininterrottamente dal 2017, a svolgere la notevole attività di emungimento della gigantesca perdita di greggio dai serbatoi e dalle condotte del COVA tramite pompe sommerse, insieme ad altre attività per circoscrivere i danni prodotti dal disastro ambientale in Basilicata, essendo atteso un progetto efficace di bonifica dei territori inquinati a cura di Eni s.p.a., al fine di consentire l'effettiva valutazione dei rischi sanitari e ambientali da parte delle Autorità preposte, anche in considerazione dei pareri tecnici forniti dall'ISPRA (Istituto superiore per la protezione e la ricerca ambientale).
- R. Nel contempo l'Eni s.p.a., dopo avere operato in regime di *prorogatio* della concessione di coltivazione idrocarburi "Val D'Agri" scaduta il 26 ottobre 2019, ha convenuto nel 2021 un **nuovo accordo**, perfezionato nel 2022, con le competenti Istituzioni pubbliche che, nonostante i disastri ambientali verificatisi al COVA e in Basilicata, non sono riuscite a fare obbligo alla società petrolifera di fornire una **garanzia cauzionale a carattere assicurativo e fideiussorio, escutibile a semplice richiesta scritta** (anche fino tre volte il valore dell'investimento di circa dieci miliardi di euro di Eni s.p.a.) a totale copertura dei danni procurati (e procurandi) allo Stato e al territori del Sud Italia, al fine di affermare il **principio inderogabile che chi danneggia paga e risarcisce** anche i singoli operatori economici dei territori lesi, come dedotto nelle tre precedenti proposte di azione di responsabilità presentate dai sottoscritti proponenti nelle assemblee del 13 maggio 2020, del 12 maggio 2021 e dell'11 maggio 2022 <sup>16</sup>.

---

<sup>16</sup> Cfr. la lettera M della (prima) proposta di azione di responsabilità depositata dai sottoscritti proponenti il 28 aprile 2020 per la sua discussione e votazione nell'assemblea degli azionisti di Eni s.p.a. del 13 maggio 2020, richiamando i contenuti della lettera 10 ottobre 2019 inviata da Giuseppe Di Bello (Presidente della proponente Associazione "Liberiamo la Basilicata") alle diverse Autorità preposte, nonché la lettera Q della (seconda) proposta di azione di responsabilità depositata il 27 aprile 2021 e la lettera R della (terza) proposta di azione di responsabilità depositata il 26 aprile 2022.

1217

S. I sottoscritti proponenti hanno presentato alla passata assemblea degli azionisti Eni s.p.a. dell'11 maggio 2022 una loro dichiarazione, riportata alle pagine 41-43 del relativo verbale redatto dal notaio Paolo Castellini, la quale viene trascritta di seguito.

*«« Gli azionisti di minoranza Comitato Aria Pulita Basilicata Onlus e Associazione Liberiamo la Basilicata affermano che l'utile economico-finanziario maturato dalla Società Eni nell'esercizio 2021, nella sua enorme ed abnorme entità di 7,6 miliardi di euro (1,6 miliardi di euro nell'esercizio 2020), è rivelatore di un sistema di governance delle risorse pubbliche di primario consumo degli idrocarburi, che è dominato dai principi del più bieco turbocapitalismo mirante esclusivamente alla massimizzazione dei profitti speculativi e dimentico degli interessi generali.*

*L'entità di tali ricavi rileva l'esistenza di un sistema di gestione Eni che, in presenza di uno Stato incapace di equilibrare ed armonizzare gli interessi delle parti coinvolte nell'impresa di interesse pubblico, ha calpestato ogni principio di equità economica e sociale, aumentando in maniera immotivata e sproporzionata i prezzi delle materie energetiche (gas, gasolio, benzine, ecc.), per di più in un periodo di massima tensione socio-economica per il perdurare nel 2021 della pandemia covid.*

*Così operando, tale sistema di gestione Eni ha calpestato i principi qualificanti del nostro Stato democratico sanciti nella Costituzione della Repubblica Italiana, per i quali i servizi pubblici essenziali, le fonti di energia e le situazioni di monopolio, che abbiano carattere di preminente interesse generale, devono essere finalizzati alla utilità/interesse di tutti e non solo di qualcuno (art.43 Costituzione).*

*Gli azionisti di minoranza Comitato Aria Pulita Basilicata Onlus e Associazione Liberiamo la Basilicata, originari del territorio della regione Basilicata che offre alla nazione il 15% (e anche oltre) del*

*Caluso*

*11*

*2*

11/05/2023

*fabbisogno di idrocarburi, ritengono che la Società Eni debba recuperare da subito i valori dell'utilità generale nella determinazione dei prezzi delle risorse energetiche, contrastando il sistema di sciacallaggio prevalso soprattutto negli ultimi anni a danno dei cittadini italiani consumatori.*

*Di conseguenza gli azionisti di controllo MEF/Ministero dell'Economia e delle Finanze (4,3% capitale) e CDP/Cassa Depositi e Prestiti (25,9% capitale), quali espressioni del Governo Italiano in Eni, se fossero coerenti con i principi affermati nella Costituzione, dovrebbero votare contro l'approvazione del bilancio 2021 in esame ed a favore della proposta di azione di responsabilità nei confronti degli amministratori e degli alti dirigenti della Società »».*

## CONSIDERATO

- 1) che per fatti ambientali consumati presso il Centro Olio Val D'Agri e nella regione Basilicata il 10 marzo 2021 sono stati **condannati l'Eni s.p.a. e i suoi dirigenti** Ruggero Gheller, Enrico Trovato, Roberta Angelini, Nicola Allegro, Vincenzo Lisandrelli e Luca Bagatti da parte del Tribunale Penale di Potenza, come dedotto alle lettere G-H della premessa;
- 2) che per altri fatti ambientali consumati sempre presso il Centro Olio Val D'Agri e nella regione Basilicata è **in corso altro giudizio penale ancora nei confronti dell'Eni s.p.a. e dei suoi alti dirigenti**, giunto in fase dibattimentale davanti al Tribunale Penale di Potenza, come dedotto alle lettere I-J-K-L-M-N-O-P-Q della premessa, riguardanti soprattutto:
  - la grave compromissione della qualità delle acque superficiali risultate contaminate nei punti di prelievo a monte e a valle della S.S. 598, all'uscita della Fossa del Lupo;

12/12/19

Alcalno se

- la grave compromissione della qualità delle acque sotterranee all'interno e all'esterno del Centro Oli Val D'Agri (COVA);
- la grave compromissione della matrice suolo e sottosuolo all'interno del COVA fino alla S.S. 598;

- 3) che per questi ultimi fatti, attinenti ai mega sversamenti di petrolio accertati a gennaio 2017, in base a quanto dedotto alla lettera J della premessa (dichiarazioni di Gianluca Griffa, Domenico Di Donato, Luciano Lazzari e dipendenti di Eni s.p.a., nonché nota di diffida 14 marzo 2017 prot. n.44585/23AB della Regione Basilicata) **vengono smentite le tesi dell'incidente non prevedibile e dell'evento istantaneo o comunque di breve tempo** (da associare ai fori del solo serbatoio D del COVA), che i vertici e gli alti dirigenti di Eni s.p.a. hanno sostenuto nelle loro osservazioni alla precedente (prima) proposta di azione sociale di responsabilità presentata all'assemblea di bilancio del 13 maggio 2020 dai sottoscritti proponenti;
- 4) che la persistenza degli ingenti danni causati al territorio e alle popolazioni della Basilicata e del Sud Italia richiamano in causa le responsabilità dei vertici e degli alti dirigenti di Eni s.p.a. sotto diversi profili, inclusi quelli risarcitori e quelli determinati dagli alti oneri per l'emungimento del greggio dal sottosuolo e dalla falda acquifera inquinata e per le altre attività tese a circoscrivere i danni prodotti dal disastro ambientale in Basilicata;
- 5) che tali danni sono stati originati per non avere applicato tutte le tecnologie esistenti e gli strumenti di analisi già noti e soprattutto per aver dato - i vertici e gli alti dirigenti dell'Eni s.p.a. - priorità assoluta alla produzione rispetto ai temi della sicurezza e della cura dell'ambiente in Basilicata;
- 6) che il comportamento dei diversi responsabili dell'Eni s.p.a. continua ad arrecare gravi danni ai territori danneggiati, ai loro

contesti sociali e allo Stato per il mancato rispetto delle leggi, nonché per altri aspetti danni alla stessa Società e al suo azionariato;

- 7) che, dopo i tre precedenti bilanci di Eni s.p.a. al 31 dicembre 2019 (approvato il 13 maggio 2020), al 31 dicembre 2020 (approvato il 12 maggio 2021) e al 31 dicembre 2021 (approvato l'11 maggio 2022), anche la bozza del bilancio societario al 31 dicembre 2022 (all'esame della prossima assemblea del 10 maggio 2023) offre notizie incomplete e parziali sui nefasti accadimenti avvenuti al COVA e nei territori di pertinenza della regione Basilicata <sup>17</sup>, che comprovano ulteriormente le responsabilità dei vertici e dell'alta dirigenza dell'Eni s.p.a. (anche rispetto alle diverse informative diramate da Eni s.p.a.) sull'intera e delicata vicenda ambientale;
- 8) che i gravi fatti innanzi menzionati continuano a coinvolgere i vertici e l'alta dirigenza della capogruppo Eni s.p.a. sia per diretta responsabilità gestionale, sia per avere determinato nel lungo periodo di pertinenza la nomina dei responsabili del Distretto Meridionale Val D'Agri e degli altri dirigenti coinvolti a vario titolo nel disastro ambientale accertato a gennaio 2017 e negli inquinamenti da estrazioni petrolifere procurati in Val D'Agri e nella regione Basilicata, come sostenuto nelle tre precedenti proposte di azione di responsabilità presentate dai sottoscritti firmatari alle assemblee di bilancio di Eni s.p.a. tenute il 13 maggio 2020, il 12 maggio 2021 e il 11 maggio 2022 "a porte chiuse";
- 9) che tali responsabilità dei vertici e dell'alta dirigenza di Eni s.p.a. sussistono anche in presenza dell'utile gestionale societario di 5.403.018.837,87 euro al 31 dicembre 2022, in quanto l'ambiente e la sua tutela costituiscono valori primari e incommensurabili anche

---

<sup>17</sup> Cfr. la relazione finanziaria annuale Eni 2021, tra l'altro al paragrafo 1.1 (Procedimenti in materia di salute, sicurezza e ambiente di natura penale) alle pagine 300-302 nell'ambito dei "contenziosi".

11221

Calvosa

per la stessa Eni, azienda a carattere pubblicistico controllata dal MEF/ Ministero dell'Economia e delle Finanze (con il 4,411% del capitale sociale) e dalla Cassa Depositi e Prestiti (con il 26,213% del capitale sociale); e MEF e Cassa Depositi e Prestiti, mentre hanno espresso **voto di astensione sulla prima** proposta di azione di responsabilità presentata dai sottoscritti firmatari all'assise Eni del 13 maggio 2020 (respinta con il 44,78% del capitale), hanno diversamente espresso **voto contrario sulla seconda e terza** proposta di azione di responsabilità presentata dagli stessi firmatari all'assise Eni del 12 maggio 2021 (respinta con il 98,93% del capitale) e dell'11 maggio 2022 (respinta con il 99,52% del capitale), nei cui verbali peraltro risulta riportata la seguente dichiarazione del MEF:

*«Il Ministero dell'economia e delle finanze esprime voto contrario alla proposta di deliberazione dell'azione di responsabilità nei confronti degli Amministratori e degli alti dirigenti di Eni S.p.A. succedutisi nel tempo dall'entrata in esercizio del sito estrattivo Centro Oli Val D'Agri. Il Ministero dell'economia e delle finanze si riserva di rivalutare la propria posizione in ordine alle possibili azioni a tutela della Società e della propria partecipazione, in relazione all'evoluzione dei giudizi in corso»* (cfr. verbali assembleari del 12 maggio 2021 pgg. 31-32 e dell'11 maggio 2022 pgg. 43-44 redatti dal notaio Paolo Castellini).

-----

Per quanto premesso e considerato, anche in via disgiunta, gli azionisti di Eni s.p.a. **Comitato Aria Pulita Basilicata Onlus e Associazione Liberiamo la Basilicata** (partecipanti alle precedenti tre assemblee di bilancio degli azionisti di Eni s.p.a. tenute "a porte chiuse" nel 2020, 2021 e 2022),

**propongono**

**azione sociale di responsabilità nei confronti degli amministratori**

*[Handwritten mark]*

*[Handwritten signature]*

*[Handwritten signature]*

87378/1222

**e degli alti dirigenti di Eni s.p.a.** e in primis dei Presidenti, degli Amministratori Delegati, dei Direttori e Vice Direttori Generali di Eni s.p.a. succedutisi nel tempo dall'entrata in esercizio del Centro Olio Val D'Agri (COVA) nella regione Basilicata del Sud Italia.

A seguito del divieto di partecipare fisicamente all'assemblea di bilancio del 10 maggio 2023 imposto ai soci dai vertici di Eni s.p.a., che per il quarto anno consecutivo (dopo 2020-2021-2022) hanno nuovamente optato per lo svolgimento dei lavori assembleari a "porte chiuse" in virtù della facoltà loro concessa dall'art.106 D.L. n.18/2020 per la pandemia covid-19, prorogato fino al 31 luglio 2022 e recentemente reintrodotta dal comma 10-undecies art.3 D.L. n.198/29.12.2022 inserito con Legge di conversione n.14/24.02.2023, in base all'emendamento (n.3.300 Atto Senato DDL n.452, link: <https://www.senato.it/japp/bgt/showdocframe.jsp?tipodoc=Emend&leg=19&id=1368771&idoggetto=1370048>) proposto da Massimo Garavaglia (consulente aziendale e Senatore del gruppo parlamentare "Lega Salvini Premier - Partito Sardo d'Azione"), approvato con il parere favorevole del Governo il 15 febbraio 2023 durante la 38<sup>a</sup> Seduta Pubblica dell'Assemblea del Senato (cfr. video della webtv del Senato a 51 minuti e 30 secondi dall'inizio lavori, link: <https://webtv.senato.it/video/showVideo.html?seduta=38&leg=19&id=00022963>), per cui gli stessi vertici di Eni s.p.a. hanno stabilito che "l'intervento e il voto in assemblea" degli azionisti deve avvenire **esclusivamente** tramite lo studio legale "Trevisan & Associati" (rappresentante designato dai vertici di Eni s.p.a.), al quale i proponenti sono "obbligati" a dare delega-subdelega per esercitare il loro diritto di intervento e di voto in assemblea <sup>18</sup>, gli stessi proponenti

---

<sup>18</sup> Nonostante sia il quarto anno consecutivo (dopo 2020 2021-2022) che i vertici di Eni s.p.a. hanno optato per vietare agli azionisti l'accesso personale ai locali dell'assemblea di bilancio, essi continuano pure a non mandare in onda sul sito [www.eni.com](http://www.eni.com) la trasmissione della diretta pubblica audio-video dei lavori assembleari. E tale carenza costituisce grave *vulnus* alla piena e trasparente informativa societaria, attuata tramite le moderne tecniche di comunicazione peraltro da tempo usate da primarie società dell'eurozona, tra cui Société Générale s.a. ([http://akah.event.novialys.com/Data/societe\\_generale/1206349\\_5ccff3f981a98/index.php](http://akah.event.novialys.com/Data/societe_generale/1206349_5ccff3f981a98/index.php)) e Crédit Agricole s.a.



Alcalosa

**chiedono**

che questa proposta di azione sociale di responsabilità venga **confermata, letta e depositata per la sua votazione** dal responsabile dello studio legale "Trevisan & Associati", quale loro delegato "obbligatorio", al 1° punto all'ordine del giorno (bilancio 2021) dell'assemblea degli azionisti di Eni s.p.a. convocata "a porte chiuse" il 10 maggio 2023 a Roma e venga allegata al verbale assembleare, unitamente ai seguenti tre documenti da considerare parte integrante della stessa proposta:

- 1) la richiesta di emissione del decreto di citazione nei confronti del corresponsabile civile Shell Italia E&P s.p.a., in solido con il responsabile civile Eni s.p.a., depositata innanzi al Tribunale Penale di Potenza (giudizio r.g.t. n.426/2022) in data 14 febbraio 2023 da Pietro Pesacane, avvocato difensore della parte civile Comitato Aria Pulita Basilicata Onlus;
- 2) il decreto di citazione per l'udienza del 27 marzo 2023 dei responsabili civili Eni s.p.a. e, in solido, Shell Italia E&P s.p.a., emanato in data 17-20 febbraio 2023 dal Tribunale Penale di Potenza (giudizio r.g.t. n.426/2022);
- 3) il verbale (in stralcio) dell'udienza tenuta il 27 marzo 2023, nella quale il Tribunale Penale di Potenza (giudizio r.g.t. n.426/2022) ha emesso pronuncia in merito sia alle richieste di ammissione formulate delle parti civili, sia alla richiesta di esclusione formulata dalla Shell Italia E&P s.p.a., quale responsabile civile in solido con Eni s.p.a.

*Proposte di azione di responsabilità nei confronti degli amministratori e alti dirigenti di Eni s.p.a.  
per discussione e votazione al punto 1 a.d.g. (bilancio 2022) - Assemblea azionisti, Roma 10 maggio 2023*

Comitato  
Aria Pulita Basilicata Onlus

*Dante Spina s.g.*

Associazione  
Liberiamo la Basilicata

*[Signature]*

11225

# DOC. 1 allegato

È ORIGINALE  
della sentenza

Deposita in  
il Tribunale

**TRIBUNALE DI POTENZA - SEZIONE PENALE**

**Collegio A**

(R.g. n. 226/22 - R. Gip n. 2891/17 e r.n.r. n. 771/17 Procura Potenza)

IL FUNZIONARIO  
d.ssa Maria

## **RICHIESTA DI EMISSIONE DEL DECRETO DI CITAZIONE DEL CORRESPONSABILE CIVILE SHELL ITALIA E&P S.p.A.**

*d. Calrose*

Il sottoscritto avvocato Pietro Pesacane (c.f. PSCPRB55D30F839X, pec. [avvpietropesacane@pec.giuffre.it](mailto:avvpietropesacane@pec.giuffre.it)), con studio a Rionero in Vulture (Pz) in via Galliano n.31, quale procuratore e difensore del richiedente **Comitato Aria Pulita Basilicata Onlus** (c.f. 96069550760, di seguito detto anche in breve "Comitato") e dei richiedenti **D'Amato Rosa** (c.f. DMTRSO69C70L049U) deputata in carica al Parlamento dell'Unione Europea e **Genitori Tarantini Ente del terzo settore** (c.f. 90256630733, di seguito detto anche in breve "Ente"), anche ai sensi dell'art.83 c.p.p. e ss.,

**deposita**

formale richiesta di emissione del decreto di citazione del Corresponsabile civile Shell Italia E&P spa (c.f. n. 05160421003) con sede in piazza dell'Indipendenza n.11/B a Roma (C.a.p. 00185), giusta concessione di coltivazione di cui al D.M. 28.12.2005, successivamente prorogata con D.M. 18.05.2022 pubblicato sul Bollettino Ufficiale degli Idrocarburi e delle Georisorse del Ministero della Transizione Ecologica del 31.05.2022, che si allega in stralcio (cfr. pgg. 12-16 file:///C:/Users/Ospite3/Desktop/val.pdf).

In particolare egli precisa che il Comitato Aria Pulita Basilicata Onlus, in accoglimento di sua specifica istanza presentata il 14.10.2021 nella precedente fase processuale per ottenere il risarcimento dei danni morali e materiali secondo le ragioni ivi indicate, è stato ammesso parte civile con ordinanza resa all'udienza del 22.11.2021 dal Giudice per le Indagini Preliminari e per l'Udienza Preliminare presso il Tribunale di Potenza nel giudizio iscritto al n.2891/17 r.g. Gip (n.771/17 r.g.n.r. Procura della Repubblica di Potenza)

**a carico di**

**Palma Andrea** (nato il 22.01.1971 a Roma), **Gheller Ruggero** (nato il 15.05.1972 a Frosinone), **Tuzzolo Antonio** (nato a Frosinone il 21.06.1951), **De Bona Mario** (nato il 21.12.1959 a Corleto Perticara-Pz), **Laurenza Saverio** (nato il 16.09.1972 a Potenza), **Divietri Mariella** (nata il 22.10.1972 a Venosa-Pz), **Vaccaro Giambattista** (nato il 24.06.1963 a Potenza), **Amelina Antonella** (nata il 30.11.1961 a Castellamare di Stabia-Na), tutti imputati del delitto p. e p. dagli artt.110 e 434 co.2, 323, 479, 472 co.2 c.p., nonché dall'art. 5 D.Lgs n.231/2001 e art. 25 undecies co.1, ed art. 449, 40 comma 2 c.p., art. 5 D.Lgs n. 231/2001 e art.25 undecies co.1, perché, agendo in concorso con altri responsabili, concorrevano con la propria condotta a cagionare il disastro ambientale, accertato ufficialmente il 25 gennaio / 1 febbraio 2017 e consistente:

- nella grave compromissione della qualità delle acque superficiali risultate contaminate nei punti di prelievo a monte e a valle della S.S. 598, all'uscita della Fossa del Lupo;

- nella grave compromissione della qualità delle acque sotterranee all'interno e all'esterno del Centro Oli Val D'Agri (COVA) di Eni/Shell;
- nella grave compromissione della matrice suolo e sottosuolo all'interno del COVA fino alla S.S. 598.

Gli altri due soggetti rappresentati e difesi in questo atto, l'eurodeputata D'Amato Rosa e l'Ente Genitori Tarantini, dopo il decreto di rinvio a giudizio emesso il 10/24.02.2022 dal G.I.P.-G.U.P. del Tribunale di Potenza (a conclusione della precedente fase processuale n.2891/17 r.g. Gip), hanno presentato innanzi al Tribunale Collegiale di Potenza, all'udienza del 31.10.2022 del presente giudizio n.426/22 r.g.t., le loro rispettive istanze di costituzione di parte civile per le ragioni di fatto e diritto in esse indicate e per ottenere il relativo risarcimento dei danni morali e materiali, previa ammissione delle stesse istanze e una volta riconosciuta la penale responsabilità degli imputati e accertato il nesso di causalità tra la condotta di questi ultimi ed il pregiudizio lamentato.

-----

Tanto premesso e specificato, il sottoscritto avvocato, nella qualità *ante* indicata, dichiara che intende citare in giudizio, quale Corresponsabile civile Shell Italia E&P spa, al fine di chiederne la condanna, in solido con gli imputati, al risarcimento di tutti i danni patiti dai suoi rappresentati e difesi, Comitato Aria Pulita Basilicata Onlus, eurodeputata D'Amato Rosa e Ente Genitori Tarantini.

E invero, richiamate le rispettive istanze di costituzione di parte civile, da intendersi qui integralmente trascritte, unitamente a tutti gli altri atti di causa, si ripropone che il Comitato Aria Pulita Basilicata, l'eurodeputata D'Amato Rosa e l'Ente Genitori Tarantini hanno subito diretto nocimento dai reati contestati agli imputati; e, nel caso concreto, tale nocimento è suscettivo di valutazione economica, atteso tra l'altro che sulle parti offese (e comunque danneggiate) sono gravati esborsi finanziari sostenuti per l'espletamento delle diverse attività di tutela.

Si aggiunge che è notorio il dissesto, anzi il vero sconquasso, che è stato cagionato dai fatti criminosi accertati alla sventurata regione Basilicata e a quelle confinanti e *in primis* alla regione Puglia.

Stando così le cose, il sottoscritto avvocato Pietro Pesacane, in virtù dei mandati conferitigli dal Comitato Aria Pulita Basilicata Onlus, dall'eurodeputata D'Amato Rosa e dall'Ente Genitori Tarantini e in virtù delle norme che incardinano la prerogativa che si sta esercitando,

**chiede**

**al Tribunale di Potenza la citazione in giudizio di Shell Italia E&P spa, in persona del legale rappresentante pro tempore, avente sede in piazza dell'Indipendenza n.11/B a Roma (C.a.p. 00185).**

178/1227

Si chiede dunque al Tribunale Penale di Potenza, in composizione collegiale, che Shell Italia E&P spa sia citata a comparire alla prossima udienza del 27 marzo 2023, come già fissata, innanzi al medesimo Tribunale presso il palazzo di giustizia (2° piano) in via N. Sauro n.71 a Potenza, in prosieguo del giudizio penale n.426/22, così operando ai sensi degli artt. 83 e ss. c.p.p. e ponendo la Shell Italia E&P spa, quale Corresponsabile civile, in condizione di conoscere chiaramente la contestazione, e dunque di difendersi in giudizio, senza che mai possa verificarsi errore o omissione circa gli elementi essenziali della presente instaurazione.

*Scalzo*

Le notifiche saranno eseguite secondo legge dopo l'emanazione del decreto.

Si rimane a disposizione per ogni eventuale integrazione o precisazione.

Potenza, 14 febbraio 2023

avvocato Pietro Pesacane

*[Handwritten signature]*

*[Handwritten signature]*

*[Handwritten signature]*

87-111/1228

TRIBUNALE DI POTENZA  
SEZIONE PENALE

DOC. 2 allegato

La presente copia cartacea di  
n. 15... fac. lab. è conforme all'originale

01/03/2023



TRIBUNALE DI POTENZA

Sezione Penale

Il Tribunale

in composizione collegiale, nella persona dei Giudici

- |                             |            |
|-----------------------------|------------|
| - dott. Rosario BAGLIONI    | Presidente |
| - dott.ssa Marianna ZAMPOLI | Giudice    |
| - dott. Francesco VALENTE   | Giudice    |

-visti gli atti del procedimento penale n. 426/2022 R.G.T. – n. 771/17 R.G.N.R. a carico di Palma Andrea, Gheffer Ruggero, Iuzzolo Antonio, De Bona Mario Carmelo, Laurenza Saverio, Divietri Mariella, Vaccaro Giambattista e Amelina Antonella, imputati dei reati di cui ai capi d'imputazione indicati nel decreto che dispone il giudizio allegato al presente provvedimento e che ne costituisce parte integrante, nonché da intendersi quale richiamo per relationem alla relativa causa petendi;

-viste le dichiarazioni di costituzione di parte civile proposte, nei riguardi dei predetti imputati, dal *Comitato Aria Pulita Basilicata Onlus*, rappresentato e difeso dall'avv. Pietro Pesacane; dal *Comune di Figgiano*, in persona del Sindaco p.t., rappresentato e difeso dall'avv. Luigi Angelucci; e dalla *Regione Basilicata*, in persona del legale rappresentante p.t., rappresentata e difesa dall'avv. Maria Dell'Aglio;

-viste le richieste di citazione del responsabile civile ENI S.p.a. avanzate dalle predette parti civili, tramite i rispettivi difensori, anche in solido con Shell Italia E&P S.p.a. per quel che specificamente concerne la richiesta fatta dall'avv. Pietro Pesacane nell'interesse *Comitato Aria Pulita Basilicata Onlus*;

- individuato i responsabili civili nelle società ENI S.p.a., in persona del legale rappresentante p.t., con sede legale in Roma al Piazzale Enrico Mattei n. 1 e "Shell Italia E&P S.p.a." in

17/02/2023

persona del legale rappresentante p.t., con sede legale in Roma in Piazza dell'Indipendenza n° 11/B;

-rilevato che le parti civili intendono ottenere la condanna dei convenuti responsabili civili al risarcimento di tutti i danni materiali e morali, nella misura che sarà indicata in sede di deposito delle conclusioni, il tutto previa dichiarazione di responsabilità degli imputati stessi in ordine ai fatti illeciti contestati nel decreto di rinvio a giudizio sopra richiamato;

- rilevato che gli imputati hanno comunque interesse ad essere garantiti, in caso di condanna, al risarcimento dei danni quale conseguenza dei reati per cui è processo.

Scalvato

P.Q.M.

ordina la citazione, per l'udienza del 27.03.2023, ore 09.30 della Società ENI S.p.a., in persona del legale rappresentante p.t., con sede legale in Roma al Piazzale Enrico Mattei n. 1 e "Shell Italia E&P S.p.a." in persona del legale rappresentante p.t., con sede legale in Roma in Piazza dell'Indipendenza n° 11/B quale responsabile civile dei fatti illeciti aseritti agli imputati Palma Andrea (in qualità di Manager del Distretto Meridionale di ENI S.p.A. dal febbraio 2011 al luglio 2013) e Gheller Ruggero (in qualità di responsabile del Distretto Meridionale di ENI S.p.A. dal 4 ottobre 2011 al 22.09.2014), nei confronti dei quali le parti civili intendono ottenere il risarcimento dei danni per la causale e nei termini indicati nelle rispettive dichiarazioni di costituzione di parte civile.

Dispone la citazione del responsabile civile a cura delle parti civili richiedenti.

Invita il responsabile civile a costituirsi nei modi e nei termini previsti dall'art. 84 c.p.p. per l'udienza sopra indicata che si terrà presso il Palazzo di Giustizia di Potenza, innanzi al Tribunale di Potenza, in composizione collegiale, alle ore 9.30 - aula Pagano.

Si comunichi agli interessati per le notifiche ai sensi dell'art. 83 c.p.p.

Potenza, 17.02.2023.

IL PRESIDENTE

dot. Rosario Baglioni

*[Handwritten signature of Rosario Baglioni]*

*[Handwritten signature]*

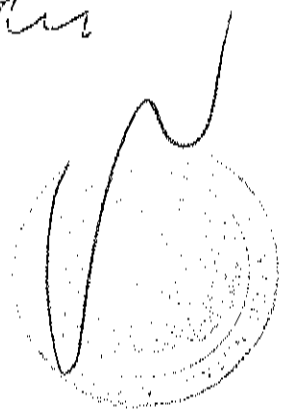

*[Handwritten signature]*

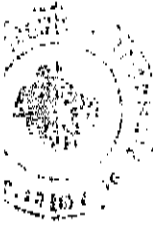

07479/230

## DOC. 3 allegato

**TRIBUNALE DI POTENZA**

**SEZIONE PENALE**

**RITO COLLEGALE**

**Procedimento penale n. 426/22 R.G. - 771/17 R.G.N.R.**

**Udienza del 27/03/2023**

DOTT. ROSARIO BAGLIONI

Presidente

DOTT.SSA MARIANNA ZAMPOLI

Giudice a latere

DOTT. FRANCESCO VALENTE

Giudice a latere

DOTT. VINCENZO MONTEMURRO

Pubblico Ministero

DOTT.SSA FILOMENA D'ONOFRIO

Cancelliere

SIG. GIUSEPPE DI VINCENZO

Ausiliario tecnico

Udienza del 27/03/2023

PROCEDIMENTO A CARICO DI - PALMA ANDREA + 7 -

TRASCRIZIONE DI VERBALE DI UDIENZA

**TRIBUNALE DI POTENZA**

**VERBALE DI UDIENZA**

**artt. 480 e segg. c.P.P.-**

L'anno 2023 il mese di marzo il giorno 27 alle ore 10.34 in  
Potenza davanti al Tribunale sezione penale (Aula Pagano)  
composto da:

Presidente

Dott. Rosario Baglioni

Giudice

Dott.ssa Marianna Zampoli



2023/1234

Giudice

Dott. Francesco Valente

con l'assistenza del cancelliere, dottoressa Filomena D'Onofrio che, espressamente autorizzata, si avvale dell'ausiliario tecnico, signor Giuseppe Di Vincenzo, per la verbalizzazione a mezzo di registrazione fonografica che inizia alle ore 10.34 per la trattazione in pubblica udienza del processo n. 426/22 R.G.T. nei confronti di Palma Andrea + 7.

*R. Calvoto*

Sono presenti:

il Pubblico Ministero: dott. Vincenzo Montemurro.

Gli imputati:

- 1) Palma Andrea, libero assente, difeso ed assistito dall'avvocato Guido Carlo Alleva, di fiducia, assente, sostituito dall'avvocato Silvia Carretta, del foro di Milano come da nomina, che deposita.
- 2) Gheller Ruggero, libero assente, difeso ed assistito dall'avvocato Giuseppe Fornari, di fiducia, presente.
- 3) Tuzzolo Antonio, libero assente, difeso ed assistito dall'avvocato Davide Pennacchio, di fiducia, assente., sostituito dall'avvocato Loredana Satriani, per delega verbale.
- 4) De Bona Mario Carmelo, libero assente, difeso ed assistito dall'avvocato Filomena Pinto, di fiducia, assente, sostituito dall'avvocato Gervasio Cicoria, per delega verbale.
- 5) Laurenza Saverio, libero assente, difeso ed assistito dall'avvocato Donatello Cimadomo, di fiducia, assente, sostituito dall'avvocato Serena Santagata, per delega verbale.

*[Handwritten signature]*

*NUOVI ORIZZONTI - SOCIETA' COOPERATIVA A RESPONSABILITA' LIMITATA*  
*SOCIA DEL CONSORZIO CICLAT*

---

- 6) Divietri Mariella, libero assente, difeso ed assistito dall'avvocato Gervasio Cicoria, di fiducia, presente.
- 7) Vaccaro Giambattista, libero assente, difeso ed assistito dall'avvocato Francesco Fabrizio, di fiducia, presente.
- 8) Amelina Antonella, libero assente, difeso ed assistito dall'avvocato Loredana Satriani, di fiducia, presente.

Parti offese:

- 1) Stato, domiciliato presso l'Avvocatura dello Stato di Potenza, rappresentata dall'avvocato Dorian De Feis, presente.
- 2) Provincia di Potenza, domiciliato presso l'Avvocatura dello stato di Potenza.
- 3) Liuzzi Mirella, assente, rappresentata ed assistita dall'avvocato Franco Paolo Chita, assente.
- 4) Petrocelli Vito Rosario, assente, rappresentata ed assistita dall'avvocato Franco Paolo Chita, assente.
- 5) Perrino Giovanni, assente, rappresentata ed assistita dall'avvocato Leonardo Pinto, assente.
- 6) Leggieri Gianni, assente, rappresentata ed assistita dall'avvocato Arturo Raffaele Covella, assente.
- 7) Pedicini Piernicola, assente, rappresentata ed assistita dall'avvocato Arturo Raffaele Covella, assente.
- 8) A-Sud Ecologia e Cooperazione Onlus, assente, rappresentata da Greco Laura, assente.

Parti civili costituite:

- 1) Regione Basilicata, rappresentata ed assistita dall'avvocato Maria Dell'Aglio, assente, sostituita dall'avvocato Bellizzi, per delega orale.

87.10/1233

*Scalvato*

- 2) Albanese Esterina, assente, rappresentata ed assistita dall'avvocato Assunta Mitidieri, assente, sostituita dall'avvocato Antonello Coppola, per delega verbale.
- 3) Albanese Vittoria, assente, rappresentata ed assistita dall'avvocato Assunta Mitidieri, assente, sostituita dall'avvocato Antonello Coppola, per delega verbale.
- 4) Albanese Elia Maria Fiorella, assente, rappresentata ed assistita dall'avvocato Assunta Mitidieri, assente, sostituita dall'avvocato Antonello Coppola, per delega verbale.
- 5) Aiello Giovanni, assente, rappresentato ed assistito dall'avvocato Assunta Mitidieri, assente, sostituita dall'avvocato Antonello Coppola, per delega verbale.
- 6) Aiello Valerio, assente, rappresentato ed assistito dall'avvocato Assunta Mitidieri, assente, sostituita dall'avvocato Antonello Coppola, per delega verbale.
- 7) Coppola Maria, assente, rappresentata ed assistita dall'avvocato Assunta Mitidieri, assente, sostituita dall'avvocato Antonello Coppola, per delega verbale.
- 8) Romanella Domenicantonio, assente, rappresentato ed assistito dall'avvocato Assunta Mitidieri, assente, sostituita dall'avvocato Antonello Coppola, per delega verbale.
- 9) Moliterno Antonio, assente, rappresentato ed assistito dall'avvocato Assunta Mitidieri, assente, sostituita dall'avvocato Antonello Coppola, per delega verbale.
- 10) Legambiente Onlus, assente, rappresentato ed assistito dall'avvocato Luca Lorenzo, presente.
- 11) Legambiente Basilicata Onlus, assente, rappresentato ed assistito dall'avvocato Luca Lorenzo, presente.
- 12) Mocci Giovanna Antonia, assente, rappresentato ed assistito dall'avvocato Assunta Mitidieri, assente, sostituita dall'avvocato Antonello Coppola, per delega verbale.

*[Handwritten mark]*

*[Handwritten mark]*

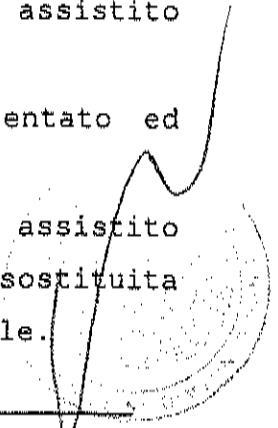

- 13) Pisano Agata, assente, rappresentato ed assistito dall'avvocato Assunta Mitidieri, assente, sostituita dall'avvocato Antonello Coppola, per delega verbale.
- 14) Associazione per la tutela dell'ambiente e della salute Basilicata - EHPA, assente, rappresentato ed assistito dall'avvocato Maurizio Spera, presente.
- 15) Libera, Associazione nomi e numero contro le mafie - APS, assente, rappresentato ed assistito dall'avvocato Rando, sostituito dall'avvocato Alfonso Fragomeni, per delega verbale.
- 16) Comitato Aria Pulita Basilicata, presente il Presidente, rappresentato ed assistito dall'avvocato Pietro Pesacane, presente.
- 17) Associazione La Quinta Porta, assente, rappresentato ed assistito dall'avvocato Grazia Antonio Romano, assente, sostituita dall'avvocato Giuseppe Vendegna, per delega verbale.
- 18) Associazione Italia Nostra, assente, rappresentato ed assistito dall'avvocato Grazia Antonio Romano, assente, sostituita dall'avvocato Giuseppe Vendegna, per delega verbale.
- 19) Associazione Laboratorio per Viggiano, assente, rappresentato ed assistito dall'avvocato Alfonso Fragomeni, presente.
- 20) Osservatorio Popolare Val D'Agri, assente, rappresentato ed assistito dall'avvocato Alfonso Fragomeni, presente.
- 21) WWF Italia, assente, rappresentato ed assistito dall'avvocato Massimo Maria Molinari, assente.
- 22) Vitale Anna Angela, assente, rappresentato ed assistito dall'avvocato Rosita Gerardi, assente.
- 23) Giannone Vincenzo, assente, rappresentato ed assistito dall'avvocato Rosita Gerardi, assente.

- 24) WWF Potenza, assente, rappresentato ed assistito dall'avvocato Giuseppe Vendegna, presente.
- 25) Coordinamento Nazionale NO TRIV, assente, rappresentato ed assistito dall'avvocato Giuseppe Vendegna, presente.
- 26) Giannone Mario, assente, rappresentato ed assistito dall'avvocato Massimo Oriolo, assente.
- 27) Associazione Liberiamo la Basilicata, assente, rappresentato ed assistito dall'avvocato Ivan Russo, presente.
- 28) Comune di Viggiano, assente, rappresentato ed assistito dall'avvocato Luigi Angelucci, presente.
- 29) Europa Verde Verdi, assente, rappresentata ed assistita dall'avvocato Giovanni Colangelo, presente.

*G. Colangelo*

*[Signature]*

Si dà atto che è presente la tirocinante, dottoressa Marika Vignola, ai sensi dell'articolo 73 del D.L. 69/2013.

*[Signature]*

**PRESIDENTE**

**PRESIDENTE** - Era in sospenso, per colpa del Tribunale, per la verità, non per colpa dei difensori e del P.M., abbiamo saltato un'udienza, era in sospenso l'ammissione delle costituzioni di parti civili, sia quelle che sono state depositate in data odierna, sia quelle che sono state richieste in sede di udienza preliminare, non ammesse e per le quali ci sono state ordinanze reiterate. Per cui, il Tribunale non si pronuncerà in merito, logicamente, alle costituzioni di parte civile già ammesse in udienza preliminare, in relazione alle quali non ci sono state questioni da parte dei difensori degli imputati e degli altri difensori. Poi, nelle more, è stato fatto il decreto per la citazione del Responsabile Civile. Il Tribunale anticipa alle parti che in quel decreto voi troverete questa citazione solo ad

*[Signature]*

istanza di tre o quattro parti civili. La ragione è che quando abbiamo fatto il decreto noi ancora non ci eravamo pronunciati su tutte le altre parti civili, quindi non potevamo anticipare giudizi, non potevamo sapere se ci fosse o meno l'eventuale richiesta. Quindi, il fatto che è un decreto, in realtà, monco, è così purtroppo, però nel momento in cui c'è costituzione, vediamo come fare, comunque dando un termine più lungo e potrebbe valere nei confronti di tutti, sostanzialmente. Allora, il Tribunale, per evitare problemi alle parti e lunghe Camere di Consiglio, ha redatto un'ordinanza, che viene allegata al fascicolo del dibattimento, è un'ordinanza particolarmente lunga, sono dieci, dodici pagine, però i principi dell'ordinanza sono quelli che vi ho anticipato. Ripeto, noi abbiamo valutato le posizioni delle parti civili di nuova costituzione, basate su nuove richieste, e abbiamo valutato le posizioni di parte civile per i quali c'era stata opposizione da parte dei difensori. Probabilmente ci saranno delle divergenze, che noi abbiamo già riscontrato, tra il processo Trovato e il processo Palma, in caso di eventuale riunione, però queste divergenze restano tali, perché noi, ripeto, non potevamo anticipare o esprimere giudizi anteriori prima della formale ammissione. Allora, come ci vogliamo regolare con questa ordinanza? Volete un attimino un po' di tempo per prenderne... diamo atto che è presente l'avvocato Pinto. Volete... dare un altro rinvio e farvi tornare, mi riferisco soprattutto ai difensori di Milano, insomma di tutte le sedi fuori regione, farvi ritornare solo per questa cosa, non mi pare il caso. Io posso pure darvi una mezz'ora, un'ora, vedete voi, insomma, non c'è problema, perché tanto, insomma, è un'ordinanza che voi leggete in cinque minuti, sostanzialmente, con le vostre... Sì, avvocato Luca Lorenzo pure.

**AVVOCATO** - (fuori microfono).

**PRESIDENTE** - Basta mezz'ora. Per questo dico, ditemi voi. Il P.M. è d'accordo sul punto? Anche perché va letta pure... si trova

07/07/23

Palma

nella stessa posizione. E naturalmente mi riferisco pure ai difensori di parte civile. Poi, fatta questa lettura, questa disamina, noi vorremmo valutare, dovremmo valutare le questioni sui Responsabili Civili, che anticipava pure il difensore di Shell, perché, ripeto, la richiesta di citazione di Shell è pervenuta da parte di un solo difensore, a memoria, se non sbaglio, dall'avvocato Pesacane, che è presente in aula.

**AVV. RUSSO** - Presidente, in merito, volevo fare presente un aspetto importante. Anche chi non ha citato il Responsabile Civile, ma nella propria domanda indica i Responsabili Civili come responsabili dei fatti...

**PRESIDENTE** - Va bene, poi vediamo avvocato. Avvocato...

**AVV. RUSSO** - Vorrei fare presente questo, prima delle decadenza.

**PRESIDENTE** - No, ma non è un problema di... non viene deca... allora, il discorso è molto semplice, una volta che voi siete ammessi, noi non abbiamo chiuso l'udienza, non abbiamo fatto il passaggio successivo, che è quello della costi... ancora stiamo nella fase della costituzione delle parti. Tecnicamente ancora non stiamo nel 491. Poi dobbiamo aprire il dibattimento. Il discorso è vediamo, leggetevi un attimo quest'ordinanza, poi sentiamo le parti... i Responsabili Civili, perché sono presenti in aula. Okay? Allora, un attimo solo, aspettate un attimo. Facciamo in questo modo, attiviamo un attimo la fonoregistrazione. Io leggo il dispositivo soltanto, do atto che depositiamo, perché il dispositivo sono tre parole, non è che... niente di importante, depositiamo questa... e poi vi fate le copie. Allora, diamo atto che la lettura riguarda solo il dispositivo e non riguarda tutte l'ordinanza, che viene sottoscritta dal relatore e dal Presidente del Collegio, e viene allegata al verbale, e costituisce parte integrante del verbale. Quindi, il dispositivo è il seguente, per questi motivi non ammette la costituzione di Rosa D'Amato, Recomon A.p.s., estromette la costituzione di WWF Potenza e Aree interne,

Legambiente Basilicata Onlus, La Quinta Porta, Coordinamento Nazionale No TRiv. Ammette, per l'effetto, le residue costituzioni di parte civile. Questo è il dispositivo. Quindi, sospendiamo un attimo l'udienza, per dare modo al P.M...

AVV. DELL'AGLIO - Presidente...

PRESIDENTE - Prego avvocato.

AVV. DELL'AGLIO - Solo per dare atto della mia presenza, per la Regione, avvocato Dell'Aglia.

PRESIDENTE - Va bene. Grazie.

AVV. DELL'AGLIO - Grazie.

PRESIDENTE - Solo per dar modo al P.M. e ai difensori di parte civile degli imputati e dei costituendi Responsabili Civili, di dar modo di poter verificare il contenuto del provvedimento. Il tempo di fare due copie, non ci ho pensato prima io.

Il Tribunale sospende il procedimento alle ore 10:43.

Il Tribunale riprende il procedimento alle ore 10:44.

### PRESIDENTE

PRESIDENTE - Un po' di silenzio in fondo. Andiamo oltre, perché sono presenti i difensori delle persone giuridiche Responsabili Civili, che sono state citate, come da provvedimento allegato al fascicolo. Dite nome e cognome e qual è il soggetto giuridico Responsabile Civile.

AVV. MARCONI - Prendo la parola prima io, avvocato Simone Marconi.

PRESIDENTE - Scegliete voi l'ordine, non c'è problema.

AVV. MARCONI - Avvocato Simone Marconi, come difensore Procuratore speciale di Eni S.p.a. e deposito atto di costituzione del Responsabile Civile rispetto alle citazioni formulate e regolarmente notificate dal Comitato Aria Pulita



27/03/2023

R. Colonna

Basilicata Onlus, Regione Basilicata e il Comune di Viggiano e anticipo che io non formulo richiesta di esclusione.

**PRESIDENTE** - Grazie avvocato, prendiamo atto. Il P.M. vuole.. osservazioni? Nessuna. Le altre parti osservazioni?

**AVVOCATO** - Nessuna.

**PRESIDENTE** - Nessuna, okay, andiamo avanti. Prego avvocato, sempre nome e cognome e soggetto rappresentato.

**AVV. PANELLA** - Avvocato Luigi Panella, del Foro di Roma, come Procuratore speciale e difensore del Responsabile Civile Shell Italia S.p.a., citato soltanto dalla parte civile Comitato Aria Pulita Basilicata Onlus. Io mi costituisco, per Shell come Responsabile Civile, e contestualmente chiedo l'esclusione di Shell ai sensi dell'articolo 86 del Codice di Procedura Penale. Se ritiene, illustro brevemente la richiesta di esclusione.

**PRESIDENTE** - Brevemente, sì.

**AVV. PANELLA** - Molto brevemente. Allora, Shell è stata citata come Responsabile Civile soltanto dalla parte civile Comitato Aria Pulita Basilicata Onlus; nella richiesta di citazione presentata dal Comitato Aria Pulita si fa riferimento a una presunta responsabilità civile di Shell in solido con Eni, per il solo fatto che Shell è contitolare di questa concessione Val D'Agri. Infatti, si parla di corresponsabile civile Shell. Nel decreto di citazione del Tribunale, Shell viene, quindi, indicata in solido con Eni. In realtà, alla luce della giurisprudenza pacifica della Suprema Corte, non è possibile ritenere Shell responsabile civile, per il fatto dei due imputati, Palma e Gheller, che sono dipendenti solo di Eni, e che non hanno nessun rapporto, di alcun genere, con Shell. Come è noto, il tema è stato ricostruito da ultimo dalla sentenza delle Sezioni Unite Civili, nella memoria troverete tutti i riferimenti, ovviamente. E' stato ricostruito da ultimo dalla sentenza delle Sezioni Unite Civili, 13.246 del 2019, alla quale ha fatto, poi, riferimento anche tutta la giurisprudenza penale

P

am

successiva. Che cosa dice la Cassazione, sostanzialmente? Che si tratta di una responsabilità oggettiva, per fatto altrui, cioè si risponde per il fatto di un altro. Allora, è chiaro che la responsabilità oggettiva, facendo eccezioni a tutti i principi, deve essere valutata in modo rigoroso e non può essere estesa in modo analogico, e troverete tutta la giurisprudenza citata nella memoria. E le Sezioni Unite fanno riferimento, in particolare, alla necessità di un rapporto di preposizione, cioè la persona giuridica o il soggetto responsabile civile deve avere un rapporto di preposizione diretto con il soggetto che, in ipotesi, secondo l'imputazione, ha commesso il reato. Nella specie manca e, quindi, il meccanismo di questo rapporto di preposizione, come sappiamo, è quello dell'articolo 2049 del Codice Civile. Nella specie, manca qualsiasi rapporto di preposizione tra Shell e gli imputati, che sono imputati nella qualità di Dirigenti di Eni, e non di Shell. Il tema è stato trattato anche, da ultimo, dalla Cassazione Penale, con una sentenza, di cui ho copia, una sentenza del 2022, di cui metto a disposizione la copia integrale al Tribunale. E qual era il caso deciso dalla Corte di Cassazione nel 2022? Come il Tribunale ricorderà, se volete...

**PRESIDENTE** - Può continuare.

**AVV. PANELLA** - Come il Tribunale ricorderà, qualche anno fa l'autista di uno scuolabus prese in ostaggio tutta la scolaresca che stava trasportando. La Cassazione poi... e, quindi, c'era un procedimento penale, questo autista era dipendente... per sequestro di persona attentato per finalità di terrorismo, eccetera, questo autista era dipendente da una ditta che aveva vinto un appalto con il Ministero dell'Istruzione, quindi c'era un rapporto di committenza tra il Ministero dell'Istruzione e la ditta che aveva assunto questo autista. La Corte di Cassazione ha detto che il Ministero dell'Istruzione, anche se c'è un appalto e un rapporto di committenza, non poteva assolutamente

essere responsabile civile nel processo penale, per il fatto dell'imputato. E c'è tutta una ricostruzione che fa la Corte di Cassazione. La Corte di Cassazione parte dal principio dell'articolo 185 comma 2, che prevede una responsabilità del colpevole e la responsabilità di chi, secondo le Leggi civili, è responsabile per il fatto altrui, cioè per il fatto del colpevole. Richiama l'articolo 2049, richiama la sentenza delle Sezioni Unite, che esige un rapporto di preposizione diretto, e spiega che in questi termini non può assumere la veste di responsabile civile nel processo penale il soggetto giuridico che abbia un titolo diretto di responsabilità, per i danni lamentati dalla parte civile, su base contrattuale o extra contrattuale, né quello che abbia un titolo indiretto, non correlato alla posizione della persona fisica, tratta a giudizio quale imputato. In altri termini, la Cassazione Penale, nel 2022 dice ci può anche stare una responsabilità del Ministero dell'Istruzione, ci può essere una responsabilità contrattuale del Ministero dell'Istruzione, per l'inadempimento degli obblighi di custodia degli alunni. Ci può essere anche una responsabilità extra contrattuale, per esempio per culpa e ineligendo, però sono titoli di responsabilità propria del Ministero, non è una responsabilità per fatto altrui. Se uno vuole avere i danni dal Ministero, come se vuole avere i danni... e vedremo che per Shell non c'è neanche questo, in ipotesi da Shell, deve fare causa direttamente a Shell, ma non può trascinare Shell come Responsabile Civile in un processo penale nei confronti dei dipendenti di Eni. Questo è il principio di questa sentenza, adattato al nostro caso. Perché? Perché non ci sono proprio i meccanismi della responsabilità per fatto altrui, spiega la Cassazione in questo caso. Quindi, se anche per assurdo vi fosse, a causa di questa contitolarità della concessione, una responsabilità di Shell, e dagli atti e dal capo d'imputazione non risulta in alcun modo, si tratterebbe,

27/03/2023

Palma

MA

2

come per il Ministero dell'Istruzione, di un titolo azionabile in modo autonomo nelle sedi civili, ma non di un titolo che consente di citare Shell in questo processo, come Responsabile Civile per il fatto commesso dai dipendenti di Eni.

Questo in estrema sintesi è quello che ho anche sintetizzato nella memoria. Quindi, deposito atto di costituzione, con la Procura Speciale, richiesta di esclusione e poi, se il Tribunale ritiene, la copia integrale della sentenza del 2022 della Corte di Cassazione Penale, che fa riferimento alle Sezioni Unite Civili del 2019. Grazie. E, quindi, insisto per la richiesta di esclusione del responsabile civile Shell, ai sensi dell'articolo 86.

**PRESIDENTE** - Abbiamo consegnato una copia, vedete un attimo se può girare la copia dell'ordinanza, in modo che possiate darne lettura. Vogliamo sentire il P.M. su questa eccezione sollevata dal difensore di Shell?

**P.M.** - Sì, Presidente. Il Pubblico Ministero utilizzerebbe la mezz'ora dell'ordinanza, per dare un'occhiata alla memoria.

**PRESIDENTE** - Va bene. Allora, possiamo eventualmente sentire gli interessati allora. L'interessato è l'avvocato Pesacane, sostanzialmente. Avvocato ce ne ha un'altra copia per il P.M.?

**AVV. PANELLA** - Io ce l'ho, sì, grazie. In teoria non sarebbero ammesse repliche.

**PRESIDENTE** - Lo so, però...

**AVV. PANELLA** - Va bene, ecco, solo per...

**AVVOCATO** - (fuori microfono).

**PRESIDENTE** - No, loro si costituiscono, come non è una replica, avvocato? La vostra... No, avvocato, consentitemi di contraddirvi, perché non è proprio come dite voi, perché il Responsabile viene citato in un processo, è come dire che il convenuto in un processo civile non può parlare, deve rimanere convenuto zitto e buono per tutta la durata. Loro sono convenuti dal punto di vista civilistico in un processo penale, rispondono civilmente,

27/03/2023

Alcalá

si costituiscono e dicono perché è errato il decreto fatto dal Tribunale. Per cui è consentita. Due parole, prego, fate la replica, ma è la replica a non essere consentita.

**AVVOCATO** - (fuori microfono).

**PRESIDENTE** - No, il principio generale vi dà torto, avvocato. Fate la replica. Il principio generale non è così, sta scritto nel Codice. Allora, ci sono osservazioni su queste richieste? Possiamo farle. Prego avvocato Pesacane.

**AVV. PESACANE** - Avvocato Pesacane per il Comitato Aria Pulita. Con tutto il rispetto per la dotta dissertazione del collega che mi ha preceduto, ritengo che la giurisprudenza dal medesimo richiamata non sia confacente al caso di specie. Alla istanza rivolta al Tribunale di autorizzazione alla citazione del Responsabile Civile abbiamo anche allegato la convenzione, il rapporto di concessione interceduto illo tempore tra la Regione e, appunto, anche la Shell, per cui non si tratterebbe di una responsabilità indiretta, ma di una responsabilità diretta. Quindi, queste sono le ragioni per le quali confido nel fatto che il Tribunale non accetterà la richiesta di estromissione, ma confermerà, invece, il provvedimento già fatto.

**AVV. RUSSO** - Signor Presidente, un'altra questione è questa, non è questione di replica o non replica. In virtù di queste sentenze, dell'ordinanza del Tribunale di Taranto, estendo come legale rappresentante... pardon, come Procuratore Speciale di Libieriamo la Basilicata, estendo la domanda nei confronti dei Responsabili Civili e ciò faccio in virtù di queste sentenze delle Corti e del fatto che la mia costituzione di parte civile prevede sia la domanda nei confronti del Responsabile Civile, sia... citato da altri, sia la Procura Speciale per agire contro il Responsabile Civile.

**PRESIDENTE** - Va bene.

**AVV. RUSSO** - Deposito sentenza.

**PRESIDENTE** - Va bene. A questo punto avevamo detto questo

termine, vedete un attimo, il Tribunale sospende per qualche minuto.

Il Tribunale sospende il procedimento alle ore 10:57.

Il Tribunale riprende il procedimento alle ore 11:24.

**PRESIDENTE**

**PRESIDENTE** - Allora, a prescindere da quella che abbiamo detto è la possibilità riservata alle parti di leggere l'ordinanza, che è un plus, riconosciuto dal Collegio, in modo da comunque mettervi a conoscenza di quella che è stata la nostra decisione, il Tribunale osserva che la decisione in merito all'esclusione del Responsabile Civile di Shell, avanzata dal difensore di Shell stessa, oggi presente in aula, è fondata. Le ragioni indicate nella memoria depositata in udienza, e rappresentate verbalmente dal difensore in aula, sono assolutamente condivisibili. Affinché un soggetto possa essere chiamato a rispondere come Responsabile Civile nel processo penale deve avere un titolo di responsabilità direttamente collegato alla posizione della persona fisica che è tratta a giudizio, questo è principio generale ammesso e riconosciuto dalla Cassazione. Ragione per cui, praticamente, va esclusa la responsabilità di Shell in solido con Eni, per il fatto degli imputati oggi tratti a giudizio, sulla base dell'articolo 2049. In tal senso, quindi, il Tribunale esclude Shell, a seguito delle osservazioni depositate dal difensore, come da memoria e dispone procedersi oltre.

A questo punto, ci sarebbe...

**AVV. PANELLA** - Quindi io me ne posso andare.

**PRESIDENTE** - Sì. Sì.

**AVV. PANELLA** - Buon lavoro a tutti. Grazie.

**O m i s s i s**

la cui costituzione è stata ammessa con provvedimento in data odierna, chiedo parimenti l'estensione degli effetti della costituzione di parte civile e della notifica all'Eni, quale Responsabile Civile. In pratica, la mia richiesta è analoga a quella dell'avvocato...

**PRESIDENTE** - Va bene, facciamo così, andiamo al 3 maggio. Il 3 maggio l'Eni depositerà la costituzione e/o amplierà la costituzione già avvenuta in data odierna. Non mi pare di aver sentito anticipazioni su questioni preliminari?

**AVVOCATO** - No Presidente, io non ho questioni preliminari, ho solo delle questioni che riguardano i documenti da...

**PRESIDENTE** - Quello è pacifico.

**AVVOCATO** - Del fascicolo, insomma.

**PRESIDENTE** - Quindi, la prossima volta, dopo aver sentito l'Eni, se intende o meno costituirsi o ampliare la costituzione, faremo la riunione di questo processo con quell'altro, perché è una riunione naturale, lo sapete, siete tutti d'accordo d'altro canto, e in quella sede apriamo il dibattito e ammettiamo i mezzi di prova. Allora, una cosa vi dico, non voglio fare l'errore dell'altro processo, che abbiamo fatto altre tre udienze per i documenti. I documenti che non vengono depositati alla prossima udienza non sono ammessi, saranno ammessi poi secondo rito nelle forme del 507, perché il Codice prevede espressamente che i documenti siano depositati alla prima udienza. Noi lo facciamo molto spesso, su accordo delle parti, di procrastinare il deposito, per qualche documento certamente si potrà fare, ma non per la massa dei documenti, altrimenti saremmo costretti a fare altri rinvii. Okay? 3 maggio, questo procedimento con il seguente programma.

Il Tribunale dispone il rinvio del presente procedimento all'udienza del 03 maggio 2023, ore di rito (Aula Pagano, secondo piano del Palazzo di Giustizia di Potenza).

I presenti sono avvertiti della data di rinvio e non avranno altro avviso.

Il verbale viene chiuso alle ore 11.36.

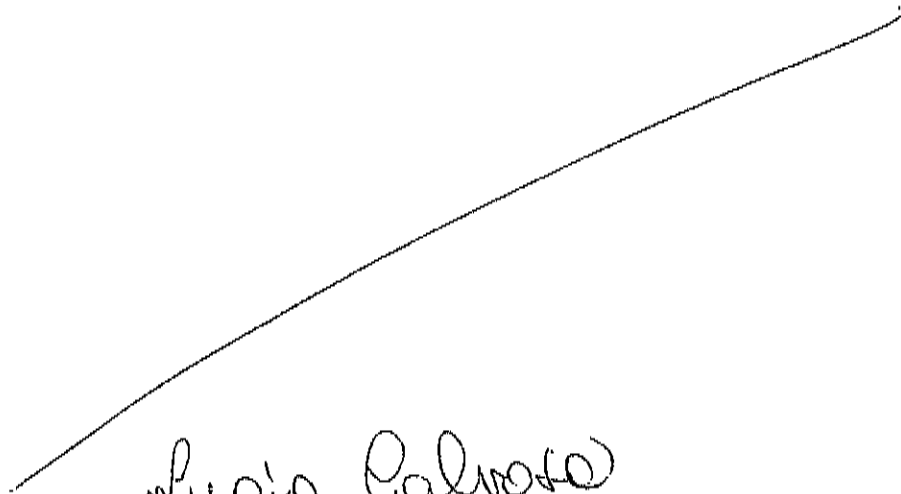
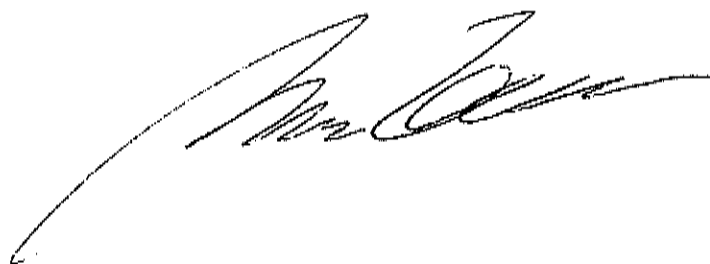

Lucia Calvoto



Omissis



87479/1267

**Spazio dedicato alle proposte individuali e ad altre eventuali istruzioni**

(Si ricorda che, se l'Azionista intende sottoporre all'Assemblea le proposte anticipate alla Società in conformità di quanto indicato nell'avviso di convocazione, dette proposte devono essere qui riportate, anche solo facendo riferimento, purché univoco e preciso, alle proposte già anticipate).

Come da pec di trasmissione di questo modulo firmato per l'assemblea di bilancio Eni convocata il 10.05.2023 a Roma (per il quarto anno consecutivo dopo le assemblee 2020-2021, 2022)

"a porte chiuse" con il divieto imposto ai soci di partecipare di persona, per cui l'assemblea di bilancio si terrà ancora una volta con la presenza fisica di un solo soggetto, l'incaricato rappresentante studio legale Trevisan & Associati designato dai vertici e dirigenti Eni, a cui tutti i soci sono stati obbligati a conferire delega.

Tale divieto è stato imposto (per la quarta volta consecutiva) a seguito dell'opzione esercitata dai vertici Eni "in deroga" alle disposizioni (da sempre) vigenti di tenere l'assemblea in presenza fisica dei soci e senza comunicare nell'avviso di convocazione agli stessi soci e al pubblico la motivazione dell'adozione della detta opzione restrittiva ("a porte chiuse") sulla base di criteri chiari ed espliciti.

E i vertici e dirigenti Eni hanno potuto esercitare (per il quarto anno consecutivo) l'opzione restrittiva con il divieto imposto ai soci, grazie all'emendamento presentato (alla ultima ora) dal senatore consulente aziendale Massimo Garavaglia (della Lega Salvini Premier) in sede di conversione del DL n.198/2022 (c.d. decreto mille proroghe); emendamento pubblicato il 14.02.2023, approvato il giorno successivo 15.02.2023 direttamente dall'Assemblea del senato durante la sua 38a seduta, così evitando il passaggio dell'esame del testo nelle competenti Commissioni permanenti del Senato, e, dopo successivo esame ed approvazione dell'altro ramo del Parlamento (effettuati in scadenza del termine di conversione), emendamento divenuto norma di legge all'articolo 3 comma 10-undecies della L. n.14 del 24.02.2023.

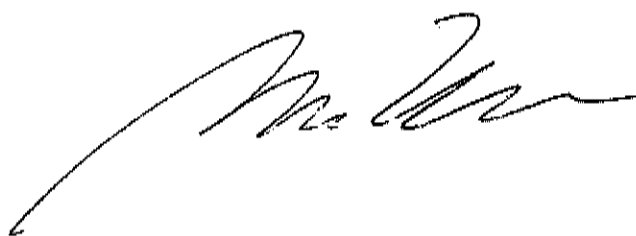

Luca Calvino



87479/1268

Da: ariapulitabasilicata <ariapulitabasilicata@pec.it>

Inviato: lunedì 8 maggio 2023 23:53

A: eni@pec.eni.com; corporate\_sesocorp@pec.eni.com; consob@pec.consob.it;

prot.procura.roma@giustiziacert.it; prot.procura.milano@giustiziacert.it;

prot.procura.catanzaro@giustiziacert.it; prot.procura.potenza@giustiziacert.it; mef@pec.mef.gov.it;

cdpspa@pec.cdp.it; rappresentante-designato@pec.it

**Oggetto:** Reiterazione istanza trasmissione atti 2022 di bilancio e contabili delle società controllate/collegate del Gruppo Eni e richiesta a Consob e Procure di effettuare tempestive verifiche ed indagini per quanto di rispettiva competenza.



In merito ai bilanci e agli altri atti contabili 2022 delle società controllate e collegate del Gruppo Eni, la nota pec del 3 maggio 2023 dei vertici e dirigenti Eni (doc.1, firmata impersonalmente "Segreteria Societaria Azionisti" Eni) si appalesa quale **maldestro tentativo di impedire in tutti i modi l'acquisizione dell'informativa societaria**, da parte del Comitato Aria Pulita Basilicata Onlus e della Associazione Liberiamo la Basilicata, in merito ai bilanci e agli atti contabili 2022 delle società controllate/collegate del Gruppo, in vista dell'assemblea dei soci della capogruppo Eni spa convocata il prossimo 10 maggio 2023 "a porte chiuse" con la sola partecipazione dell'incaricato studio Trevisan & Associati, rappresentante designato dagli stessi vertici societari.

In primo luogo va precisato che, contrariamente a quanto sostenuto dai vertici e dirigenti Eni nella nota pec del 3 maggio 2023, essi avevano trasmesso copia dei documenti contabili predisposti per le società controllate/collegate del Gruppo già prima dell'epidemia covid (poi dichiarata nel marzo 2020), in quanto li avevano trasmessi (doc.2) ante assemblea di bilancio del 14 maggio 2019 che si era sanamente tenuta "a porte aperte" con la partecipazione fisica dei soci.

E vi è di più.

Durante i lavori di quella assise del 14 maggio 2019 i citati documenti predisposti dalla capogruppo venivano pure consegnati in assemblea dalla dirigenza Eni a Giuseppe Di Bello (ivi intervenuto), il quale in data 26 maggio 2019 inoltrava una sua nota all'allora Presidente di Eni spa Emma Marcegaglia, agli altri vertici Eni e alle Autorità istituzionali, politiche, governative e giudiziarie (doc.3), nella quale dichiarava, tra l'altro, di avere accertato nella documentazione ricevuta in assemblea la mancanza di informazioni di bilancio e contabili per tutte le società controllate/collegate del Gruppo Eni, a partire dalle informazioni dei nomi dei componenti degli organi societari; e la mancanza di informazioni risultava essere addirittura totale per ben 50 società del Gruppo.

Nelle successive assemblee di bilancio del 13 maggio 2020, 12 maggio 2021 e 11 maggio 2022 convocate "a porte chiuse" con la presenza del solo incaricato studio Trevisan & Associati (in base alla scelta opzionale ex art.106.4 D.L.34/2020 operata dai vertici e dirigenti Eni "in deroga" alle disposizioni vigenti), i documenti di bilancio e contabili predisposti per le società controllate/collegate del Gruppo Eni sono stati sempre trasmessi nei formati cartaceo ed informatico (docc.4-5 pdf) agli scriventi organismi ambientalistici dalla dirigenza Eni, tramite il delegato "obbligatorio" studio Trevisan & Associati (doc.6).

di Calvoto

Anzi, in occasione della passata assemblea dell'11 maggio 2022 la dirigenza Eni ha addirittura trasmesso direttamente agli scriventi organismi ambientalistici detti documenti delle società controllate/collegate del Gruppo (in entrambi i formati cartaceo ed informatico, docc.7-8).

In secondo luogo, va precisato che l'art.77 del regolamento Emittenti adottato dalla Consob (come richiamato nella pec del 3 maggio 2023 dei vertici e dirigenti Eni), nel prevedere la messa a disposizione del pubblico (inclusi i non soci e chiunque ne faccia richiesta almeno 15 giorni ante assemblea) presso la sede sociale delle copie integrali degli atti di bilancio e contabili delle società controllate/collegate del Gruppo di riferimento, **impone alle emittenti di rilasciare le copie dei detti atti societari** ai soggetti richiedenti, ovviamente nel caso in cui gli stessi atti non siano stati pubblicati sul sito web dell'emittente.

Finora i vertici e dirigenti Eni non hanno pubblicato sul sito *web* societario i documenti di bilancio e contabili delle società controllate/collegate del Gruppo dell'esercizio al 31 dicembre 2022 in esame e non hanno neppure trasmesso i citati documenti agli scriventi organismi ambientalistici, che ne avevano fatto espressa richiesta con nota pec dell'1 maggio 2023.

E' di tutta evidenza che nella fattispecie il **maldestro tentativo di impedire in tutti i modi la fornitura delle informazioni de quibus** è comprovato non solo dalla mancata trasmissione per posta-corriere o per pec dei documenti di bilancio e contabili delle società controllate/collegate del Gruppo Eni, come predisposti per l'esercizio 2022, ma anche dall'aver i vertici e dirigenti Eni indicato nella nota pec del 3 maggio 2023 la possibilità di visionare detti documenti *«presso la sede sociale di Piazzale Enrico Mattei n.1 a Roma, previo appuntamento da definire in anticipo al fine di effettuare i necessari adempimenti organizzativi»*; gravosità aggravata, altresì, dalla mancata indicazione nella nota pec del 3 maggio 2023 del referente (o referenti) Eni e di un valido numero telefonico societario, cui rivolgersi, essendo stato sperimentato sia il pessimo funzionamento del numero verde Eni 800940924 sia l'impossibilità di accesso ai servizi di assistenza per i soci tramite il centralino Eni 06 59821.

Senza tralasciare che la costante omissione totale o parziale delle informazioni di bilancio e contabili delle controllate/collegate del Gruppo Eni è stata perpetrata in almeno quattro consecutive assemblee di bilancio (2019-2020-2021-2022), per cui gli scriventi organismi ambientalistici lucani sono stati costretti a formulare apposito quesito nel testo congiunto delle loro 23 domande *ante* assemblea presentato ex art.127 del TUF, le cui risposte dei vertici e dirigenti Eni sono state pubblicate diverse ore fa sul sito societario *ww.eni.com* (doc.9); e quanto risposto dai vertici e dirigenti Eni è risultato essere elusivo e comunque generico e parziale rispetto a quanto domandato nei 23 quesiti scritti dagli stessi organismi (il 23° quesito si riferisce alle società controllate/collegate del Gruppo Eni).

In virtù di quanto innanzi dedotto, gli scriventi organismi ambientalistici lucani

**reiterano**

ai vertici e ai dirigenti di Eni (doc.10), a partire dalla Presidente Lucia Calvosa, dall'amministratore delegato Claudio Descalzi e dalla Presidente del Collegio Sindacale Rosalba Casiraghi, nonché dal segretario del consiglio di amministrazione Luca Franceschini e dal responsabile degli affari societari e governarce Roberto Ulissi, la richiesta di trasmettere al più presto e senza indugio, attesa l'imminente assemblea di bilancio, i documenti di bilancio e contabili delle società controllate/collegate del Gruppo Eni (esercizio 2022) al Comitato Aria Pulita Basilicata Onlus, inviandoli in formato elettronico all'indirizzo pec [ariapulitabasilicata@pec.it](mailto:ariapulitabasilicata@pec.it), nonché di consegnarli in formato cartaceo al delegato "obbligatorio" studio Trevisan & Associati che, come avvenuto nelle precedenti assise di bilancio tenute "a porte chiuse", vorrà provvedere a trasmetterli all'indirizzo

Calvosa

187478/1250

Comitato Aria Pulita Basilicata Onlus via Galliano presso studio Pesacane (palazzo Trapanese) Rionero in Vulture c.a.p. 85028.

Nel contempo,

**chiedono**

agli stessi vertici e dirigenti di Eni di eliminare tutte le gravosità innanzi citate e di comunicare al più presto il referente (o referenti) Eni e un valido numero telefonico (essendo stato sperimentato il pessimo funzionamento del numero verde Eni 800940924 e l'impossibilità di accesso ai servizi di assistenza per i soci tramite il centralino 06 59821) cui rivolgersi al più presto per avere assistenza *ante* e *post* assembleare fin dall'inizio dell'orario lavorativo di domani 9 maggio 2023.

Inoltre, gli scriventi organismi ambientalistici lucani

**chiedono**

al Presidente della Consob *in primis* di dare corso all'accertamento della legittimità delle condotte poste in essere dalle società controllate/collegate del Gruppo Eni e dai vertici e dirigenti Eni riguardo alle stesse società e in secondo luogo di svolgere tutte le conseguenti tempestive, necessarie ed opportune verifiche sui fatti innanzi rappresentati e sulle omissioni e attività connesse alle società del Gruppo, adottando i relativi provvedimenti e le eventuali sanzioni nella misura massima consentita nei confronti della società Eni e dei suoi amministratori e dirigenti, e dando riscontro agli stessi, organismi ambientalistici lucani in merito alle determinazioni assunte e agli esiti conclusivi di verifiche e provvedimenti adottati in ambito Consob.

Essi altresì

**chiedono**

alle Procure della Repubblica presso i Tribunali italiani di svolgere tempestive e accurate verifiche ed indagini per i fatti innanzi rappresentati e per le omissioni e le attività connesse alle società controllate/collegate del Gruppo Eni, in merito alla commissione di eventuali reati da parte dei diversi vertici e dirigenti in base ai diversi livelli di corresponsabilità in Eni (si allega elenco dei vertici e alti dirigenti Eni rilevato sul sito *web* societario, doc.10), e, alla luce del contenuto della nota Consob n.156246 del 5 maggio 2023 (doc.11), anche da parte dei responsabili della stessa Autorità di vigilanza Consob; e, quali denuncianti-querelanti, essi chiedono la condanna dei colpevoli con attribuzione delle pene massime consentite, nonché chiedono di essere informati degli esiti del presente atto pure in caso di archiviazione, eleggendo domicilio presso l'avvocato Pietro Pesacane in via Galliano (palazzo Trapanese) a Rionero in Vulture c.a.p. 85028 (*pec avvpietropesacane@pec.giuffre.it* - p.o. st.pesacane@tin.it - tel. 0972722568).

Infine, per le reiterate condotte tese a tacitare e a negare il compiuto diritto di parola e di espressione ai soci nelle assemblee di Eni e di altre società quotate, gli scriventi organismi ambientalistici lucani invitano i vertici della Commissione Nazionale per le Società e la Borsa (Consob) e del Ministero dell'Economia e delle Finanze (Mef) e della Cassa Depositi e Prestiti a pronunciarsi sulla valenza o meno dell'esercizio dell'opzione di tenere le assemblee societarie "a porte chiuse" e sulla valenza o meno di varare atti legislativi che consentano alle società di esercitare tale opzione.

**Domenico Degregorio** (V.Presidente Comitato Aria Pulita Basilicata Onlus)

**Giuseppe Di Bello** (Presidente Associazione Liberiamo la Basilicata)

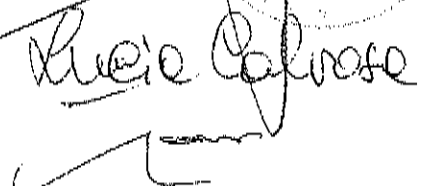

87176/1251

Da: ariapulitabasilicata <ariapulitabasilicata@pec.it>

Inviato: mercoledì 10 maggio 2023 08:21

A: rappresentante-designato@pec.it; Rappresentante Designato <rappresentante-designato@trevisanlaw.it>

Cc: liberiamolabasilicata@pec.it

Oggetto: Invio al delegato "obbligatorio" della dichiarazione di Comitato APB Onlus e Associazione LLB da leggere nella odierna assemblea di bilancio (al punto 1 o.d.g. bilancio 2022) e da far trascrivere a verbale.



All'avvocato Dario Trevisan  
studio Trevisan e Associati  
(delegato "obbligatorio" imposto per l'assemblea di soci Eni)

Il Comitato Aria Pulita Basilicata Onlus e l'Associazione Liberiamo la Basilicata, che hanno espresso voto contrario al bilancio 2022 e hanno proposto l'azione sociale di responsabilità nei confronti degli amministratori e alti dirigenti Eni, sono a chiederLe, quale loro delegato "obbligatorio" imposto dai vertici Eni, di rilasciare nella assemblea odierna dei soci Eni convocata a "porte chiuse" a Roma la dichiarazione di seguito riportata.

«« Gli azionisti di minoranza Comitato Aria Pulita Basilicata Onlus e Associazione Liberiamo la Basilicata affermano che l'utile economico-finanziario maturato dalla Società Eni nell'esercizio 2022, nella sua enorme entità di 5,4 miliardi di euro (dopo l'utile stratosferico di 7,6 miliardi di euro conseguito nell'esercizio 2021 in epoca di pandemia covid), conferma l'esistenza di un sistema di governance delle risorse pubbliche di primario consumo degli idrocarburi, che è dominato dai principi del più bieco turbocapitalismo mirante esclusivamente alla massimizzazione dei profitti speculativi e dimentico degli interessi generali.

L'entità di tali ricavi conferma altresì l'esistenza di un sistema di gestione Eni che, in presenza di uno Stato incapace di equilibrare ed armonizzare gli interessi delle parti coinvolte nell'impresa di interesse pubblico, continua a calpestare ogni principio di equità economica e sociale, mantenendo elevati in maniera immotivata e sproporzionata i prezzi delle materie energetiche (gas, gasolio, benzine, ecc.).

Tanto è per di più inaccettabile perché accade in un periodo di crescente tensione sociale per l'innalzamento a circa sei milioni di italiani poveri assoluti (1,9 milioni di famiglie) e ad altri circa nove milioni di italiani poveri relativi (2,6 milioni di famiglie, cfr. link: <https://www.istat.it/it/archivio/271940> ), per cui le persone povere in Italia risultano essere raddoppiate negli ultimi dodici anni.

La situazione generale di povertà nazionale è incompatibile con le mega corresponsioni che continuano ad essere elargite ai vertici e alti dirigenti Eni e che appaiono veri e propri "privilegi", tipici di una casta caratterizzata da insaziabile ingordigia, che finora è riuscita a farsi elargire appannaggi stratosferici costruiti con complesse impalcature tecnico-amministrative che la società civile non può più tollerare nei tempi moderni; e al culmine vi è la remunerazione di euro 7.490.000 percepita dall'amministratore delegato Claudio Descalzi nell'esercizio 2022 in esame, a cui si aggiungono ulteriori corresponsioni e benefits, inclusi strumenti di tipo incentivante.

Così operando, tale sistema di gestione Eni continua a calpestare i principi qualificanti del nostro Stato democratico sanciti nella Costituzione della Repubblica Italiana, per i quali i servizi pubblici

A. Calabrese

Eni

B7A76/1252

essenziali, le fonti di energia e le situazioni di monopolio, che abbiano carattere di preminente interesse generale, devono essere finalizzati all'utilità/interesse di tutti e non solo di qualcuno (art.43 Costituzione).

I soci di minoranza Comitato Aria Pulita Basilicata Onlus e Associazione Liberiamo la Basilicata, originari del territorio della regione Basilicata che continua ad offrire alla nazione il 15% (e anche oltre) del fabbisogno di idrocarburi, ritengono che la Società Eni debba recuperare i valori dell'utilità generale nella determinazione dei prezzi delle risorse energetiche, contrastando il sistema di sciaccallaggio prevalso soprattutto negli ultimi anni a danno dei cittadini italiani consumatori.

Di conseguenza i soci di controllo MEF/Ministero dell'Economia e delle Finanze (con il 4,4% del capitale sociale) e CDP/Cassa Depositi e Prestiti (con il 26,2% del capitale sociale), quali espressioni del Governo Italiano in Eni, se fossero coerenti con i principi affermati nella Costituzione, dovrebbero votare contro l'approvazione del bilancio 2022 in esame ed a favore della proposta di azione di responsabilità nei confronti degli amministratori e degli alti dirigenti della Società presentata all'odierna assemblea di bilancio dal Comitato Aria Pulita Basilicata Onlus e dall'Associazione Liberiamo la Basilicata.

E i soci di controllo MEF/Ministero dell'Economia e delle Finanze e CDP/Cassa Depositi e Prestiti dovrebbero votare contro l'approvazione del bilancio 2022 anche in considerazione delle opacità delle attività delle società controllate e collegate del Gruppo Eni, aventi sede anche in località *offshore* (cosiddetti paradisi fiscali), i cui atti di bilancio e contabili relativi all'esercizio 2022 non sono stati forniti dai vertici e dirigenti Eni al Comitato Aria Pulita Basilicata Onlus e alla Associazione Liberiamo la Basilicata, come noto pure ai citati soci di controllo.

Il Comitato Aria Pulita Basilicata Onlus e l'Associazione Liberiamo la Basilicata preannunciano riscontro alle risposte scritte fornite dai vertici e dirigenti Eni alle proprie domande formulate congiuntamente ai sensi dell'art.127 ter del Tuf, la cui documentazione è stata resa nota sul sito [www.eni.com](http://www.eni.com) solo l'altro ieri, 8 maggio 2023.

Ad ogni modo, le citate risposte dei vertici e dirigenti di Eni sono elusive e comunque generiche e parziali rispetto a quanto domandato nei quesiti scritti posti dagli organismi ambientalistici lucani e esse devono ritenersi inaccettabili »»».

Con i più distinti saluti.

**Domenico Degregorio** (Comitato Aria Pulita Basilicata Onlus) **Giuseppe Di Bello** (Associazione Liberiamo la Basilicata)

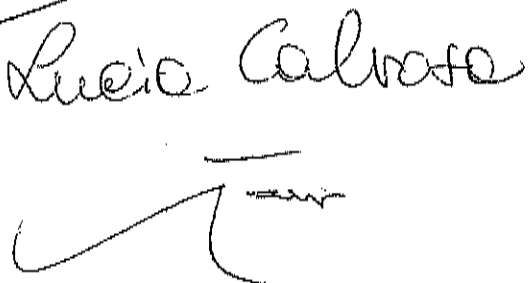

03/05/2023

Potenza, 09.05.2023

Ai Signori

Lucia Calvosa                      Presidente Eni s.p.a  
Claudio Descalzi                Amministratore Delegato Eni s.p.a.

Autorità Istituzionali

Loro Sedi

*Oggetto: Reiterazione istanza trasmissione atti 2022 di bilancio e contabili delle società controllate/collegate del Gruppo Eni e richiesta a Consob e Procure di effettuare tempestive verifiche ed indagini per quanto di rispettiva competenza.*

Lo scrivente Elman Rosania, nella sua qualità di socio di codesta Eni spa, nonché in qualità di rappresentante del gruppo di minoranza di riferimento dell'ex Banca Mediterranea del Sud Italia costretto a confluire nel 2000/2007 in Banca di Roma-Capitalia/Unicredit spa (già partecipe alle assemblee dei soci di Eni spa tenute nelle date 13.04.2017, 10.05.2018, 14.05.2019 a "porte aperte" ed a quelle successive del 13.05.2020 e 12.05.2021 tenute "a porte chiuse"), ha chiesto con nota pec 01.05.2023 (doc.1) ai vertici e dirigenti Eni di visionare il giorno successivo (02.05.2023) gli atti di bilancio e contabili delle società controllate/collegate del Gruppo Eni, predisposti per l'esercizio 2022 in esame all'assemblea di bilancio della capogruppo convocata il 10.05.2023 (per il 4° anno consecutivo) "a porte chiuse", essendo stati obbligati i soci a partecipare tramite il solo incaricato dello studio Trevisan & Associati, rappresentante designato dagli stessi vertici Eni.

Lo scrivente ha chiesto altresì il rilascio di copia (nei formati cartaceo ed informatico) dei citati atti di bilancio delle società controllate/collegate, che nel passato aveva ricevuto dai vertici e dirigenti Eni in merito all'assemblea del 14.05.2019 (doc.2) e a quelle successive del 13.05.2020 e del 12.05.2021, tramite il delegato "obbligato" dello studio Trevisan & Associati (docc.3-4).

I vertici e dirigenti Eni hanno dato riscontro con nota pec del 02.05.2023 (doc.5, firmata impersonalmente "Segreteria Societaria") e hanno richiesto l'indirizzo dove «*possiamo farle recapitare la documentazione*».

Lo scrivente ha aderito alla richiesta dei vertici e dirigenti Eni per il recapito della documentazione *de qua*, ma, mentre stava per segnalare loro i propri indirizzi di posta elettronica e di domiciliazione per la trasmissione dei relativi atti societari (come detto, nei formati informatico e cartaceo, già avvenuto nelle precedenti assemblee nel 2019, 2020, 2021), gli è pervenuta nella serata del 03.05.2023 altra nota pec (doc.6), con cui gli stessi vertici e dirigenti hanno ribaltato quanto scritto nella loro precedente nota del

87174/1254

02.05.2023, ponendo gravosità strumentali con l'evidente e lucida finalità di **impedire in tutti i modi l'acquisizione della pertinente e importante informativa societaria** da parte del medesimo scrivente.

Al riguardo *in primis* va precisato che, contrariamente a quanto sostenuto dai vertici e dirigenti Eni nella nota pec del 03.05.2023, essi avevano trasmesso copia dei documenti contabili predisposti per le società controllate/collegate del Gruppo già prima dell'epidemia covid (dichiarata nel marzo 2020), in quanto li avevano inviati (cfr. doc.2) *ante* assemblea di bilancio del 14.05.2019 tenuta "a porte aperte" con la partecipazione fisica dei soci.

Nelle successive assemblee di bilancio del 13.05.2020 e 12.05.2021 convocate "a porte chiuse" con la presenza del solo incaricato studio Trevisan & Associati (in base alla scelta opzionale ex art.106.4 D.L.34/2020 operata dai vertici e dirigenti Eni "in deroga" alle disposizioni vigenti), i documenti di bilancio e contabili predisposti per le società controllate/collegate del Gruppo Eni sono stati sempre trasmessi nei formati cartaceo ed informatico (cfr. docc.3-4) allo scrivente dalla dirigenza Eni, tramite il delegato "obbligatorio" studio Trevisan & Associati.

In secondo luogo, va precisato che l'**art.77** del regolamento Emittenti adottato dalla Consob (come richiamato nella pec del 03.05.2023 dei vertici e dirigenti Eni), nel prevedere la messa a disposizione del pubblico, inclusi i non soci e chiunque ne faccia richiesta (almeno 15 giorni *ante* assemblea e comunque fino all'approvazione del bilancio), presso la sede sociale delle copie integrali degli atti di bilancio e contabili delle società controllate/collegate del Gruppo di riferimento, **impone alle emittenti di rilasciare le copie dei detti atti societari** ai soggetti richiedenti, ovviamente nel caso in cui gli stessi atti non siano stati pubblicati sul sito *web* dell'emittente.

I vertici e dirigenti Eni non hanno nè pubblicato sul sito *web* societario i documenti di bilancio e contabili delle società controllate/collegate del Gruppo dell'esercizio al 31.12.2022 in esame, né hanno trasmesso i citati documenti allo scrivente, che ne aveva fatto espressa richiesta con nota 01.05.2023.

Nella fattispecie, l'azione profusa dai vertici e dirigenti Eni per **impedire in tutti i modi la fornitura delle informazioni de quibus** è comprovata non solo dalla mancata trasmissione per posta-corriere o per pec dei documenti di bilancio e contabili delle società controllate/collegate del Gruppo Eni, come predisposti per l'esercizio 2022, ma anche dall'aver essi vertici e dirigenti indicato nella nota pec del 03.05.2023 la possibilità di visionare detti documenti «*presso la sede sociale di Piazzale Enrico Mattei n.1 a Roma, previo appuntamento da definire in anticipo al fine di effettuare i necessari adempimenti organizzativi*»; gravosità aggravata, altresì, dalla mancata indicazione nella nota pec del 03.05.2023 del referente (o referenti) Eni e di un valido numero telefonico societario, cui rivolgersi, essendo stato sperimentato

A Calvoto



1255

Calvosa

sia il pessimo funzionamento del numero verde Eni 800940924 sia l'impossibilità di accesso ai servizi di assistenza per i soci tramite il centralino Eni 06 59821.

Azione ostantiva che risulta essere opposta a quella assunta in materia dai vertici e dirigenti di Leonardo spa, società partecipata al pari di Eni spa dal Ministero dell'Economia e delle Finanze, i quali con nota pec del 04.05.2023 (doc.7) hanno trasmesso allo scrivente la documentazione di bilancio e contabile delle società controllate/collegate del Gruppo Leonardo.

Senza tralasciare che la costante omissione parziale o totale (ad esempio, nel caso dei nomi dei componenti degli organi) delle informazioni di bilancio e contabili delle società controllate/collegate del Gruppo Eni è stata costantemente perpetrata dai vertici e dirigenti societari, almeno dall'assemblea di bilancio del 14.05.2019 in poi.

La mancanza delle informative ha, tra l'altro, riguardato diverse società del Gruppo Eni con sede nello Stato del Delaware (U.s.a.), nota località *offshore* (cosiddetti paradisi fiscali) dove, ad avviso dell'esperto in materia penale e di antiriciclaggio, Gian Gaetano Bellavia, vige la più grande giurisdizione garantista dell'anonimato delle società ivi aventi sede, purché le stesse società svolgano attività e abbiano succursali fuori dal territorio statunitense.

In virtù di quanto innanzi rappresentato ed illustrato, lo scrivente

**reitera**

ai vertici e ai dirigenti di Eni, a partire dalla Presidente Lucia Calvosa, dall'amministratore delegato Claudio Descalzi e dalla Presidente del Collegio Sindacale Rosalba Casiraghi, nonché dal segretario del consiglio di amministrazione Luca Franceschini e dal responsabile degli affari societari e governarce Roberto Ulissi, la richiesta di trasmettere al più presto e senza indugio, attesa l'imminente assemblea di bilancio, i documenti di bilancio e contabili delle società controllate/collegate del Gruppo Eni (esercizio 2022), inviandoli in formato elettronico all'indirizzo pec [minoranzainunicredit@pec.it](mailto:minoranzainunicredit@pec.it), nonché di consegnarli in formato cartaceo al delegato "obbligatorio" studio Trevisan & Associati che, come avvenuto nelle precedenti assise di bilancio tenute "a porte chiuse", vorrà provvedere a trasmetterli al medesimo scrivente.

Nel contempo,

**chiede**

agli stessi vertici e dirigenti di Eni di eliminare tutte le gravosità innanzi citate e di comunicare al più presto il referente (o referenti) Eni e un valido numero telefonico (essendo stato sperimentato il pessimo funzionamento del numero verde Eni 800940924 e l'impossibilità di accesso ai servizi di assistenza per i soci tramite il centralino 06 59821) cui rivolgersi da subito per avere assistenza *ante e post* assemblea.

Inoltre, lo scrivente

**chiede**

al Presidente della Consob, *in primis*, di dare corso all'accertamento della legittimità delle condotte poste in essere dalle società controllate/collegate del Gruppo Eni e dai vertici e dirigenti Eni riguardo alle stesse società e, in secondo luogo, di svolgere tutte le conseguenti tempestive, necessarie ed opportune verifiche sui fatti innanzi rappresentati e sulle omissioni e attività connesse alle società del Gruppo, adottando i relativi provvedimenti e le eventuali sanzioni nella misura massima consentita nei confronti della società Eni e dei suoi amministratori e dirigenti, e dando riscontro allo scrivente in merito alle determinazioni assunte e agli esiti conclusivi di verifiche e provvedimenti adottati in ambito Consob.

Egli altresì

**chiede**

alle Procure della Repubblica presso i Tribunali italiani di svolgere tempestive e accurate verifiche ed indagini per i fatti innanzi rappresentati e per le omissioni e le attività connesse alle società controllate/collegate del Gruppo Eni, in merito alla commissione di eventuali reati da parte dei vertici e dirigenti in base ai diversi livelli di corresponsabilità in Eni (si allega elenco dei vertici e alti dirigenti Eni rilevato sul sito *web* societario, doc.8), e, ove necessario, anche da parte dei responsabili della stessa Autorità di vigilanza Consob; e, quale denunciante-querelante, egli chiede la condanna dei colpevoli, nonché chiede di essere informato degli esiti del presente atto pure in caso di archiviazione, eleggendo domicilio presso l'avvocato Pietro Pesacane in via Galliano (palazzo Trapanese) a Rionero in Vulture c.a.p. 85028 (pec [avvpietropesacane@pec.giuffre.it](mailto:avvpietropesacane@pec.giuffre.it) - p.o. [st.pesanacane@tin.it](mailto:st.pesanacane@tin.it) - tel. 0972722568).

Infine, per le reiterate condotte tese a tacitare e a negare il compiuto diritto di parola e di espressione ai soci nelle assemblee di Eni e di altre società quotate, lo scrivente invita i vertici della Commissione Nazionale per le Società e la Borsa (Consob) e del Ministero dell'Economia e delle Finanze (MeF) e della Cassa Depositi e Prestiti a pronunciarsi sulla valenza o meno dell'esercizio dell'opzione di tenere le assemblee societarie "a porte chiuse" e sulla valenza o meno di varare atti legislativi che consentano alle società di esercitare tale opzione.

Allo stato delega Massimo Camaldo (n. 07.09.1959 a Castelluccio Inferiore, con domicilio a Roma via Velletri n.21) ad interloquire in suo nome e per suo conto con i responsabili Eni in merito a quanto rappresentato nella presente nota, ai fini dell'ottenimento degli atti di bilancio e contabili delle società controllate/collegate del Gruppo Eni per l'esercizio 2022 in esame all'assemblea di domani, per la qualcosa il proprio delegato potrà compiere qualsiasi atto e/o attività da lui ritenuti idonei e/o opportuni.

07/08/1257

Lucas Pereira



Lucia Calvosa



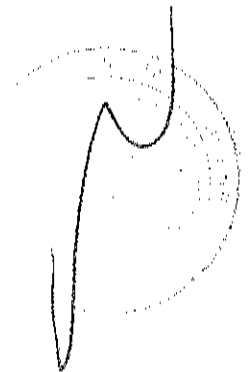

A nome di Un Ponte Per

1.  
ENI non finanzierebbe nessun progetto chiamato "Al Khora" ma come riportato dal vostro ufficio stampa, ENI finanzia un impianto idrico attualmente in costruzione, realizzato dal contrattista locale Iraq General Company Company for Execution of Irrigation Projects (IGC) situato nella località di Al Khora.

Potete darci maggiori informazioni su costi e scopo di tale impianto?

1.1  
C'è stata una valutazione dell'impatto ambientale?

1.2  
Chi ha condotto la ESIA? Quale autorità locale responsabile l'ha approvata?

2.  
Secondo le vostre risposte, circa il 90% dei posti di lavoro relativi a Zubair è coperto da personale locale.  
Ma quanti sono i lavoratori impiegati nel giacimento di Zubair che lavorano tramite compagnie in subappalto?

2.1  
Quanti di questi sono iracheni e quanti stranieri?

2.2  
Quanti sono i lavoratori a Zubair direttamente assunti da Eni? E quanti di questi sono iracheni?

3.  
Quanta acqua utilizza ENI proveniente dall'impianto idrico di Qarmat Ali?

4.  
Quali sono i dati raccolti dal vostro campionamento e monitoraggio dell'aria a Zubair? Di che intervalli accettabili si parla?

5.



Shieo Calvete

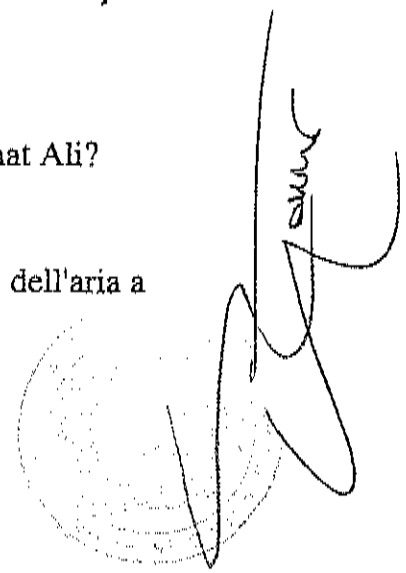

Quali sono le best practice internazionali che ENI adotta in Iraq per prevenire i potenziali impatti derivanti dalle sue attività operative sulla salute dei suoi lavoratori nonché sull'ambiente e sulla comunità circostante?

### A nome di A Sud

6.

Continuiamo a notare che Eni non risponde in maniera diretta alle domande precise che le vengono poste. Sul tema ad esempio della possibile vendita del gas nazionale a prezzi calmierati, Eni scrive che è in attesa dei decreti attuativi, per valutare "la sua adesione all'iniziativa". Allora lo diciamo apertamente noi:

Eni non vuole sostenere le aziende italiane in difficoltà dal punto di vista energetico e dei costi?

6.1

Quali sono le iniziative di sostegno e di collaborazione verso le piccole e medie imprese rifornite da Eni e messe in ginocchio in questi due anni dalla speculazione sui prezzi del gas?

6.2

Sono stati sospesi i pagamenti delle bollette più alte o dilazionati i pagamenti? Dove e quando sono eventualmente avvenute queste iniziative?

7.

Sulle strategie messe in campo per azzerare le emissioni Scope3, Eni scrive che "le emissioni nette verranno azzerate al 2050 grazie alla riduzione della produzione di idrocarburi" e "la riduzione degli impegni di acquisto di gas da terzi".

Come si conciliano questi impegni con i piani energetici dell'azienda che prevedono da qui al 2030 il picco della produzione di gas e lo sviluppo del business del GNL, che per forza di cose viene importato?

7.1

Apprendiamo che sul tema dei diritti umani in Italia Eni presuppone di non aver nulla da imparare dall'Onu e dal lavoro realizzato dal working group tra l'ottobre del 2021 e l'ottobre del 2022, visto che, pur non affermandolo esplicitamente, non prevede una

Il Calvoto

nuova due diligence sui diritti umani e l'ambiente, così come richiesto dal working group.

Come giudica, dunque, l'azienda il lavoro realizzato dal working group in Basilicata?

### **Biocarburanti**

8.

Sugli oli esausti Eni scrive che "ad oggi gli approvvigionamenti di olii esausti sono prevalentemente di origine italiana". Riformuliamo dunque la domanda:

da dove ha importato e in che quantità gli oli esausti non italiani dal 2014 (anno di avvio della bioraffineria di Porto Marghera) al 2023?

8.1

Già l'anno scorso avevamo chiesto di poter consultare l'analisi LCA relativa alla filiera dei biocarburanti provenienti dall'Africa, e l'azienda non ci aveva dato informazioni.

Visto che quest'anno qualche dato in più è stato fornito, è possibile consultare l'analisi effettuata dalla società RINA?

### **Gela**

9.

È possibile avere un cronoprogramma dettagliato dei lavori relativi alle prescrizioni ambientali sul progetto Argo-Cassiopea, compreso di costi e tempi di realizzazione?

9.1

Relativamente allo studio commissionato dalla Riserva del Biviere sul gasdotto Melita- Pipeline, non è stata fornita una risposta sulle voci secondo le quali sarebbe la stessa azienda la responsabile delle concentrazioni di uranio 238 e di torio 23 nel golfo di Gela.

Eni può negare in qualche modo la paternità delle concentrazioni radioattive nel golfo di Gela e l'eventuale correlazione con l'ex impianto ISAF (noto come discarica di fosfogessi)?

di Calvoto

47478/1261

9.2

A che punto è il procedimento di bonifica dell'ex discarica ISAF?

9.3

A proposito di compensazioni "destinate al reparto pesca", dato che le avete citate: a che punto sono?

9.4

Sulla rimozione dei pozzi petroliferi e delle condotte petrolifere non più in uso, Eni ci informa di quel che è stato fatto. A questo punto chiediamo:

Quanti sono i pozzi petroliferi attualmente attivi e quanto lunghe le condotte petrolifere ancora attive?

9.5

E ancora: quanti sono i pozzi e le condotte che da qui ai prossimi Eni intende dismettere?

9.6

Tra diretto e indotto, quante sono le persone impiegate a Gela esclusivamente sul petrolio?

9.7

Perché nel progetto Oilà, che prevede dal 2018 il recupero degli oli esausti nelle proprie abitazioni delle dipendenti e dei dipendenti, sono stati coinvolti "circa 6.800 dipendenti delle strutture di Venezia, Roma, Taranto, Sannazzaro e Livorno" e non, ad esempio, i dipendenti degli impianti di Gela e della Basilicata?

9.8

Sul deposito di carburanti di Eni a Santa Palomba, apprendiamo che "il sito è caratterizzato da contaminazione storica, regolarmente notificata agli enti di controllo già dal 2001".

A noi pare un dato impressionante: come è possibile che si sia continuato a operare pur in presenza di una perdita costante?

9.9

Quali sono state le operazioni di bonifica e messa in sicurezza dal 2001 a oggi?

9.10

Alcalnofo

27470/1262

Come è possibile che, citiamo, "Eni ha immediatamente attuato o le operazioni di messa in sicurezza dell'area, con l'ausilio delle migliori tecnologie disponibili" e ciò nonostante la contaminazione è andata avanti ugualmente per più di 20 anni?

9.11

Inoltre chiediamo: ci sono altre situazioni simili di contaminazione storica in Italia di cui Eni è a conoscenza? Se sì, quali sono?

## Australia

10

Non è stata fornita una risposta in merito al costo e al finanziamento del progetto Verus in Australia.

Ripetiamo dunque la domanda: come si intende finanziare il progetto?

10.1

Il progetto verrà finanziato con il sustainability bond, lanciato a gennaio 2023, con cui Eni ha raggiunto 2 miliardi di euro in soli cinque giorni?

10.2

Se no, quali progetti verranno finanziati con il sustainability bond?

10.3

Quali sono gli obiettivi di sostenibilità del bond?

10.4

Perchè avete scelto la forma del sustainability bond e non del green bond?

10.5

In merito al progetto Verus, non è stato fornito alcun dettaglio. D'accordo che "il progetto è in una fase ancora preliminare di valutazione di fattibilità", ma è la stessa azienda in una presentazione pubblica, avvenuta il 31 gennaio 2023, ad aver dato qualche dettaglio in più:

secondo Eni Verus potrebbe garantire 11 Tcf di gas naturale per 20 anni e la Co2 presente nel giacimento verrà immagazzinata nelle acque del Timor-Leste, dopo aver percorso un tragitto di 800 chilometri da Darwin a Bayu Undan.

Confermate queste informazioni?

10.6

Sono già presenti infrastrutture in grado di trasportare la Co2?

*[Handwritten signature]*

*[Handwritten signature]*

*[Handwritten signature]*

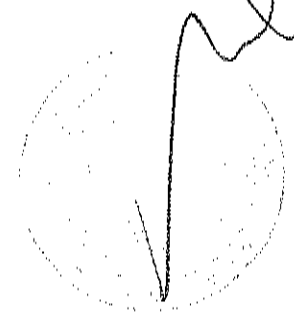



87:79/1263

10.7

Quanto costerà trasportare la Co2 per 800 chilometri?

10.8

A chi verrà venduto il gas naturale liquefatto ottenuto dal progetto Verus?

10.9

Come hanno risposto le popolazioni locali, in particolare la popolazione Lakarria, popolo originario del territorio di Darwin, alla presentazione del progetto?

10.10

Avete presentato richiesta di autorizzazione ambientale al Ministro dell'Ambiente australiano?

10.11

Come hanno risposto le istituzioni australiane alla presentazione del progetto?

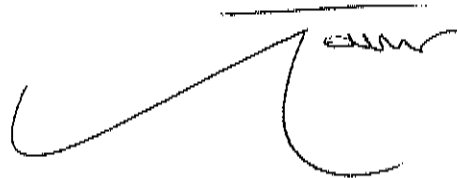
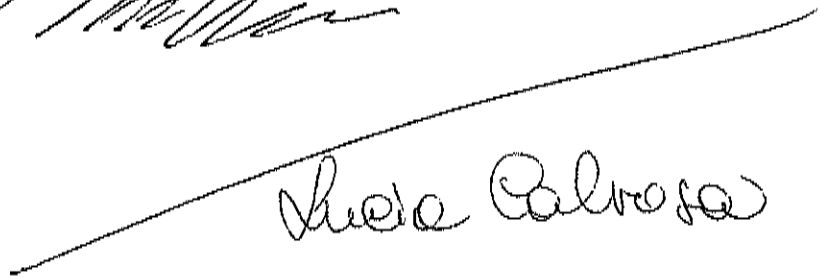
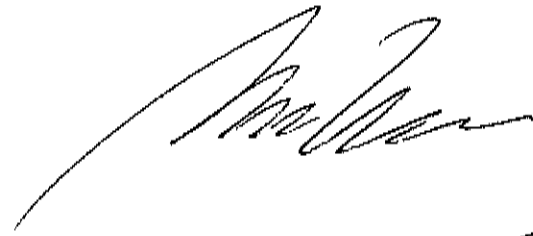

17/70/1264

## INTERVENTO IN ASSEMBLEA ENI CON PROPOSTA MODIFICA PIANO DI REMUNERAZIONE E BUY BACK

Egregi Signori,

mi chiamo Valoppi Giuseppe sono un imprenditore e per oltre 37 anni mi sono occupato di consulenza finanziaria.

Per prima cosa vorrei complimentarmi per i brillanti risultati raggiunti. E' vero il momento è stato favorevole ma le politiche di ottimizzazione adottate negli ultimi anni hanno creato i presupposti affinché si potessero raggiungere simili ambiziosi obiettivi. La domanda che però sorge spontanea è la seguente: perché il mercato non ha apprezzato quanto comunicato il 23 Febbraio 2023?

Dopo la presentazione del piano il titolo è stato venduto e gli analisti hanno utilizzato le ipotesi più svariate per spiegare l'accaduto. Per quel che mi riguarda ho trovato il piano in linea con le mie previsioni più ottimistiche. Non era pensabile che i risultati raggiunti nel 2022 fossero replicati vista l'eccezionalità del momento.

Ma se i target sono buoni perché il mercato non apprezza il titolo?

Io penso che gli investitori abbiano giudicato troppo conservativo il piano di remunerazione proposto.

Prima di parlar di cifre vorrei sottolineare che normalmente investo su aziende forti e patrimonializzate. Ritengo sbagliato il comportamento di quelle società che invece sprecano risorse con dividendi esagerati o buy back spesso effettuati al solo fine di far salire i titoli. L'esempio di Apple è eclatante; la società, per continuare nella sua folle politica, ha aumentato in maniera esasperata il leverage indebolendo di molto la struttura.

Nel caso di Eni assistiamo però ad una problematica opposta. In questi ultimi anni la società è stata eccessivamente prudente ed infatti l'utilizzo della leva è marginale.

Parlare di leva 0,10 o poco più significa non voler ottimizzare la gestione delle risorse. L'impiego di capitale proprio risulta eccessivo soprattutto tenendo conto che il costo dei finanziamenti, seppur in aumento, risulta ancora basso rispetto al costo del capitale proprio.

Si evidenzia che di recente Eni ha collocato un bond da 2/MD con richieste per ammontare ben superiore e ha pagato un tasso di interesse che poteva essere addirittura inferiore di almeno 30 b.p.

Ad oggi la società può raccogliere denaro ad un tasso netto da imposte pari al 3%.

Nel piano da voi proposto si va ad ipotizzare una remunerazione complessiva degli azionisti (dividendi + buy back) pari al 25/30% del CFFO. Tale ipotesi, in assenza di operazioni straordinarie e rispettati i livelli di Capex previsti, determina a regime un ulteriore processo di deleveraging e cioè va nella direzione opposta rispetto all'obiettivo di ottimizzazione della gestione finanziaria di cui parlavo prima.

**Credo che in sede d'assemblea la società dovrebbe trovare un po' più di coraggio e proporre una modifica di tale livello innalzandolo almeno al 35%.**

Questa nuova ipotesi sarebbe assolutamente sopportabile dai conti aziendali e non credo creerebbe sconquassi e maggiori costi per il rifinanziamento del debito.

Quanto poi al sistema di remunerazione permettetemi di esporre la mia idea:

Valoppi

07/07/2025

La distribuzione dei dividendi dà una soddisfazione immediata al socio azionista ma non crea alcun beneficio futuro. Al contrario il buy back effettuato ai valori odierni (estremamente bassi) genera valore nel tempo permettendo di far crescere l'utile per azione e di conseguenza il Value per azione.

La vostra società ha ben compreso questo ed infatti avete deciso di proporre l'annullamento di quasi tutte le azioni proprie detenute in portafoglio. L'effetto della cancellazione non è di poco conto; vi sono infatti ancora diverse analisi che ricavano l'utile per azione e la capitalizzazione di mercato non tenendo conto delle azioni proprie detenute.

Per poter dimostrare che il buy back crea valore ho effettuato una simulazione (che vi allego) in cui si raffrontano i risultati ottenibili in assenza di Buy back, in presenza di Buy back da 2,2 MD e per finire in conseguenza di Buy back aumentato a 3/MD.

L'evidenza è che il buy back da voi prospettato (ipotizzandone un'estensione sino al 2030) determinerà a tale data un aumento dell'utile per azione del 53%. Se invece il riacquisto fosse di 3/MD annui, in conseguenza della distribuzione del 35% del CFFO, otterremmo una crescita dell'utile per azione del 93%.

Mi si potrà dire che tale esercizio è puramente teorico ad impreciso. Ho perciò commissionato uno studio sulla vostra società per valutare gli effetti sull'enterprise value di un buy back di importo rilevante. Nella simulazione che vi allego è stata effettuata una valutazione del titolo in una situazione ex ante e in una post buy back da 10/MD. Come si può vedere, anche in questo caso, applicando qualsiasi dei sistemi utilizzati, il buy back crea valore per importi decisamente elevati.

Arrivati a questo punto e posto che l'obiettivo della società deve essere la creazione di valore nel lungo periodo risulta evidente che si dovrebbe sospendere il pagamento dei dividendi per destinare l'intero ammontare disponibile all'operazione di buy back. Capisco però che tale mia proposta verrebbe immediatamente bocciata in Assemblea viste le esigenze finanziarie e di bilancio dei soci di maggioranza.

Per concludere mi permetto di evidenziare una lacuna nel progetto di ripartizione delle somme da voi prospettato. Nelle vostre previsioni, una volta stabilita la percentuale del CFFO da destinarsi a remunerazione, si indica un dividendo e solo dopo si va a destinare l'ammontare residuo al Buy back.

Permettetemi di sottolineare che questo è sbagliato. E' logico aspettarsi in futuro anni in cui il CFFO sarà particolarmente basso (es. 2020) ed altri in cui sarà eccezionale (es. 2022).

Stante il sistema previsto, in un anno negativo (ipotesi 10/MD di CFFO) la destinazione del 30% dello stesso a remunerazione a titolo di dividendo non lascerebbe risorse per il buy back. La società in questo caso non potrebbe comprare azioni in un momento in cui il prezzo delle stesse è particolarmente basso. Al contrario in un anno eccezionale (vds 2022) la società avrebbe risorse persino in eccesso da destinare a buy back sprecando denaro con l'acquisto di azioni il cui prezzo sarà in quel momento troppo elevato.

La proposta che vi faccio è molto semplice:

- 1) Destinare il 35% del CFFO a remunerazione degli azionisti;
- 2) Destinare negli anni dal 2023 al 2026 il 60% delle somme al buy back e solo il 40% a dividendo;
- 3) Dal 2027 in poi dividere esattamente a metà le somme per permettere la continuazione del buy back a prescindere dal livello del CFFO conseguito;
- 4) Sospendere evidentemente il buy back qualora le azioni dovessero raggiungere livelli elevati. Come ho detto prima si devono comprare le azioni quando il loro prezzo non esprime il valore della società mentre non si devono inseguire politiche volte esclusivamente a far salire ad ogni costo il prezzo dei titoli.

Grazie e buon lavoro.

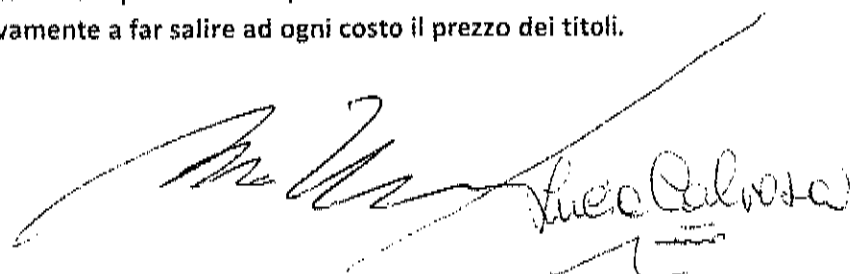

## Proposte dell'Azionista Ministero dell'economia e delle finanze

Con comunicazione del 12 aprile 2023, l'azionista Ministero dell'economia e delle finanze ("MEF") - titolare del 4,41% del capitale sociale di Eni S.p.A. e, per il tramite di Cassa Depositi e Prestiti S.p.A. (partecipata all'82,77% dal MEF) di un ulteriore 26,21% - con riferimento all'Assemblea degli azionisti di Eni S.p.A., convocata per il 10 maggio 2023, ha reso note le seguenti proposte che sottoporrà all'Assemblea in relazione ai seguenti punti all'ordine del giorno:

- Punto n. 6 (Nomina del Presidente del Consiglio di Amministrazione), il MEF propone di nominare il candidato Giuseppe Zafarana alla carica di Presidente;
- Punto n. 7 (Determinazione del compenso del Presidente del Consiglio di Amministrazione e degli Amministratori):
  - o Presidente: euro 90.000 annui lordi;
  - o per ciascun altro Consigliere: euro 80.000 annui lordi;oltre al rimborso delle spese per l'assolvimento dell'incarico per tutti gli amministratori;
- Punto n. 10 (Determinazione della retribuzione del Presidente del Collegio Sindacale e dei Sindaci Effettivi):
  - o Presidente: euro 85.000 annui lordi;
  - o per ciascun altro Sindaco effettivo: euro 75.000 annui lordi;oltre al rimborso delle spese per l'assolvimento dell'incarico per tutti i sindaci.



Luca Calvota

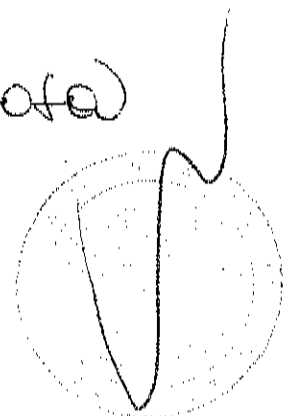
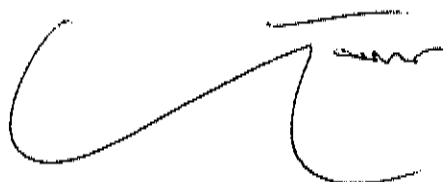

87478/1267

## **Proposte di un raggruppamento di azionisti formato da società di gestione del risparmio e da altri investitori**

Con il deposito, il 14 aprile 2023, della lista di candidati per la nomina del Collegio Sindacale di Eni, nell'Assemblea del 10 maggio 2023, un raggruppamento di azionisti formato da società di gestione del risparmio e da altri investitori <sup>1</sup> – titolari complessivamente dello 0,76% circa del capitale sociale di Eni S.p.A. - ha reso noto che la candidata Rosalba Casiraghi è proposta quale Presidente del Collegio Sindacale.

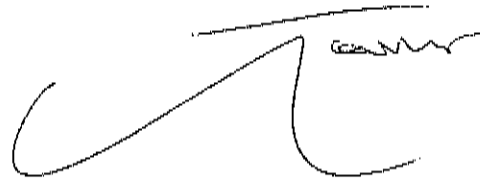

---

<sup>1</sup> Trattasi di Aberdeen Standard Fund Managers Limited, Allianz, Amundi Asset Management SGR, Anima SGR, APG Asset Management, BancoPosta Fondi SGR, BNP Paribas Asset Management, Epsilon SGR, Eurizon Capital SA, Eurizon Capital SGR, Fidelity Funds, Fideuram Asset Management (Ireland), Fideuram Intesa Sanpaolo Private Banking Asset Management SGR, Interfund Sicav, Generali Investments Partners, Kairos Partners SGR, Legal & General Assurance (Pensions Management) Limited, Mediobanca SGR, Mediolanum Gestione Fondi SGR e Mediolanum International Funds Limited.

87479 / 1268

.....Copia conforme all'originale testo del primo volume del mio atto in data 19 maggio 2023 Rep. 87479 Rog. 25491, originale che è munito delle firme dalla legge prescritte e col quale la presente copia collazionata concorda.....

.....*IN CARTA LIBERA PER GLI USI CONSENTITI*.....

.....L'intero atto originale è composto in totale di due volumi e consta di duemilaseicentosessantasette pagine, di cui il primo volume, del quale la presente è copia conforme, è di milleduecentosessantotto pagine.....

Roma, 30 maggio 2023

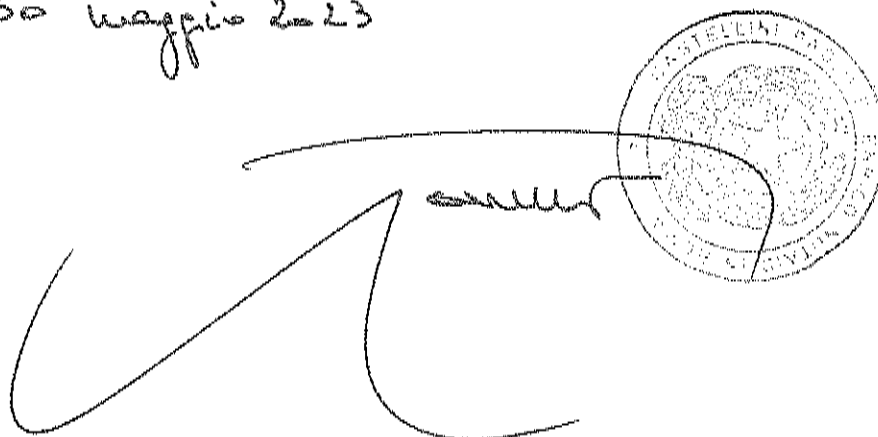

A large, stylized handwritten signature in black ink is written over a circular official stamp. The stamp features the coat of arms of the Italian Republic and the text "REPUBBLICA ITALIANA" and "MINISTERO DELLA GIUSTIZIA".

Assemblea Ordinaria del 10 maggio 2023ESITO VOTAZIONEALLEGATO " I "  
ROGITO 25491

Oggetto : Bilancio di esercizio al 31 dicembre 2022 di Eni S.p.A. Deliberazioni relative. Presentazione Bilancio consolidato al 31 dicembre 2022. Relazioni degli Amministratori, del Collegio Sindacale e della Società di revisione.

**Hanno partecipato alla votazione:**

- n° 2.930 azionisti,

portatori di n° 2.270.354.341 azioni ordinarie, tutte ammesse al voto,

pari al 63,568864% del capitale sociale.

**Hanno votato:**

	Voti	% su Azioni Ordinarie che hanno espresso il voto
Favorevoli	2.264.491.686	99,741774
Contrari	3.705.553	0,163215
SubTotale	<u>2.268.197.239</u>	99,904988
Astenuti	<u>2.157.102</u>	0,095012
Totale	<u>2.270.354.341</u>	100,000000
(Non Votanti)	0	

*Lucia Calvosa*

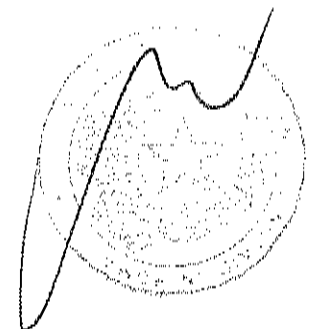
## LISTA ESITO DELLE VOTAZIONE

Oggetto: Bilancio di esercizio al 31 dicembre 2022 di Eni S.p.A. Deliberazioni relative. Presentazione Bilancio consolidato al 31 dicembre 2022. Relazioni degli Amministratori, del Collegio Sindacale e della Società di revisione

## FAVOREVOLI

Badge	Regione Sociale	Proprio	Delega	Totale
1	AVV. DARIO TREVISAN IN QUALITA' DI RAPPRESENTANTE DESIGNATO AI SENSI DEGLI ARTICOLI 135-NOVIES E 135-UNDECIES DEL TUF	0	0	0
**D	CASSA DEPOSITI E PRESTITI SPA	0	936.179.478	936.179.478
**D	MINISTERO DELL'ECONOMIA E DELLE FINANZE	0	157.552.137	157.552.137
**D	VALOFFI GIUSEPPE	0	20.000	20.000
**D	UNIVERSAL INVEST SICAV	0	3.081.911	3.081.911
**D	DELEN PRIVATE BANK	0	1.386.415	1.386.415
**D	C+F GLOBAL LINE	0	22.500	22.500
**D	BAYERINVEST EURO-AKTIEH DIVIDENDEN NON- AEROMSTRST INTERNATIONAL EQUITY MC	0	10.619	10.619
**D	UNIVERSAL INVESTMENT GMBH	0	537	537
**D	HELABA INV KAPITALANL GES MBH HI KAPPA 1	0	296.458	296.458
**D	HELABA INV KAPITALANL GES MBH HI SZVA 21	0	48.200	48.200
**D	HELABA INV KAPITALANL GES MBH HI SZVA 23	0	47.604	47.604
**D	DEKA INVESTMENT GMBH A FU 1 FONDS AKTIEN	0	48.700	48.700
**D	BAYERN INVEST KVG MBH	0	20.000	20.000
**D	DEKA INVESTMENT GMBH A FU 2 FONDS	0	691.872	691.872
**D	DEKA INVESTMENT GMBH DEKA VALUE EXTRA SE	0	41.865	41.865
**D	MASTERINVEST KAPITALANLAGE GMBH	0	76.312	76.312
**D	BW PASPG LTD BW PASPG LTD 1	0	15.092	15.092
**D	AERONSTRST ACWI ALPHA EXTENSION FUND II	0	3	3
**D	LINGOHR EUROPS EQUITY	0	2	2
**D	HANNOVERSCHERAKINVEST	0	2.311	2.311
**D	UNIVERSAL IMM	0	45.445	45.445
**D	UNION INVESTMENT PRIVATFONDS GMBH	0	12.841	12.841
**D	UNION INVESTMENT INSTITUTIONAL GMBH	0	555.632	555.632
**D	LEARNAL EQUITY PROTECT	0	46.871	46.871
**D	LINGOHR GLOBAL EQUITY	0	28.550	28.550
**D	SENFIX RISK RETURN -A-	0	1.453	1.453
**D	HMT HANSEMERKUR AKTIEN INVEST	0	3.300	3.300
**D	HMT GLOBAL OPTIMAL DYNAMICS	0	10.328	10.328
**D	UNIVERSAL KMSF FONDS	0	8.880	8.880
**D	HP P STIFTUNGSFONDS	0	4.000	4.000
**D	ZURICH COMPANHIA SEGUROS SA	0	33.000	33.000
**D	DEKA INVESTMENT GMBH SHC AKTIEN	0	19.250	19.250
**D	HMT EURO SEASONAL LONGSHORT	0	13.000	13.000
**D	TIMM INVEST EUROPA PLUS	0	15.087	15.087
**D	DMS INVESTMENT GMBH DEANM FONDS	0	2.683	2.683
**D	DEKA INVESTMENT GMBH A FU 5 FONDS	0	5.000	5.000
**D	INTERNATIONALE KAPITALANLAGEGESELLSCHAFT	0	31.130	31.130
**D	DEKA INVESTMENT GMBH A SFUE LBBW	0	365.539	365.539
**D	DEKA INVESTMENT GMBH SAS FONDS UD2	0	47.000	47.000
**D		0	2.587	2.587

Pagina 1

2.891

Azionisti in delega



87478/1270



87479/1271

## LISTA ESITO DELLE VOTAZIONE

Oggetto: Bilancio di esercizio al 31 dicembre 2022 di Eni S.p.A. Deliberazioni relative. Presentazione Bilancio consolidato al 31 dicembre 2022. Relazioni degli Amministratori, del Collegio Sindacale e della Società di revisione

## FAVOREVOLI

Badge	Ragione Sociale	Proprio	Delega	Totale
**D	DEKA INVESTMENT	0	17.800	17.800
**D	HP AND P GLOBAL EQUITY THEODOR	0	8.430	8.430
**D	HELABA INV KAPITALANL GES MBH HI KAP	0	33.178	33.178
**D	DEKA INVESTMENT GMBH BV PAR FONDS	0	15.640	15.640
**D	DEKA INVESTMENT GMBH A SFUE AKT DIVIDEND	0	16.100	16.100
**D	DEKA INVESTMENT GMBH KVR FONDS AKTIEN E	0	37.822	37.822
**D	AQR DELEHI LONG SHORT EQUITY MASTER ACCO	0	4	4
**D	BRIDGEWATER PURE ALPHA STERLING FUND LTD	0	3	3
**D	ARROWSTREET ACWI ALPHA EXTENSION FUND V	0	5	5
**D	POINT72 LONDON INVESTMENTS LTD POINT72 L	0	194	194
**D	DEKA INVESTMENT GMBH KSKBB FM 1 U01	0	45.000	45.000
**D	HELABA INV KAPITALANL GES MBH HI SLS MF2	0	19.010	19.010
**D	GRANTIFIANDRE SOCIETA` PER AZIONI	0	15.912.942	15.912.942
**D	IRIS CERAMICA GROUP SOCIETA` PER AZIONI	0	13.000.169	13.000.169
**D	MINOZZI ROMANO	0	8.858.169	8.858.169
**D	KAIROS INTERNATIONAL SICAV - ITALIA	0	414.000	414.000
**D	PREVINDAI SVI AXA	0	196.647	196.647
**D	PREVINDAI BIL EURIZON	0	21.867	21.867
**D	KAIROS INTERNATIONAL SICAV - MADE IN ITALY	0	66.000	66.000
**D	PREVINDAI BIL AXA	0	178.050	178.050
**D	SWISS NATIONAL BANK	0	8.175.781	8.175.781
**D	BADINI ELENA	0	1.799	1.799
**D	PREVINDAI SVI EURIZON	0	22.495	22.495
**D	NIEVERGELT PETER RUDOLF	0	3.600	3.600
**D	ARROWSTREET INTERNATIONAL-EQUITY WORLD EX U.S. ALPHA	0	43.803	43.803
**D	GMO COMPLETION FUND MASTER-FORTFOLIO SHADOW	0	32.057	32.057
**D	ARROWSTREET (CAD) INTEL DEV-MKTS X US ALPHA EXT FD II	0	3.884	3.884
**D	ARROWSTREET INTERNATIONAL-EQUITY-ALPHA EXTENSION FUND	0	23.741	23.741
**D	ARROWSTREET INTERNATIONAL-EQUITY BAFE ALPHA EXTENSION	0	7.012	7.012
**D	DEKA INVESTMENT GMBH W/PALATIA FONDS W/US DEKA AKTIEN	0	49.650	49.650
**D	INTERNATIONALE KAPITALANLAGEGESELLSCHAFT MBH W/INKA F100 W/S200	0	60.000	60.000
**D	DEKA INVESTMENT GMBH W/HFW-FONDS W/S2 AKTIEN EUROPA	0	74.068	74.068
**D	DEKA INVESTMENT GMBH W/PENSIONSFONDS MAINZ1	0	3.377	3.377
**D	DEKA INVESTMENT GMBH W/DEKA IHK1M W/U01	0	3.715	3.715
**D	BAYERINVEST KAPITALVERWALTUNGSGESELLSCHAFT MBH W/WEBI- FONDS	0	11.441	11.441
**D	BAYERINVEST KAPITALVERWALTUNGSGESELLSCHAFT MBH W/VECO (AKTIEN)	0	21.679	21.679
**D	DEKA INVESTMENT GMBH W/DEKA BIV-B	0	473	473
**D	DEKA INVESTMENT GMBH W/DEKA MSCI WORLD UCITS ETF	0	79.122	79.122
**D	DEKA VERMOEGENSMANAGEMENT GMBH W/PRIVATE BANKING PREMIUM CHANCE	0	190.000	190.000
**D	DEKA INVESTMENT GMBH W/KAL-FONDS	0	2.300	2.300
**D	DEKA VERMOEGENSMANAGEMENT GMBH W/LINGOHR-EUROPA-SYSTEM. - INVEST	0	39.954	39.954
**D	DEKA INVESTMENT GMBH W/S BROKER 1 FONDS	0	2.930	2.930

LISTA ESITO DELLE VOTAZIONE

Oggetto: Bilancio di esercizio al 31 dicembre 2022 di Eni S.p.A. Deliberazioni relative. Presentazione Bilancio consolidato al 31 dicembre 2022. Relazioni degli Amministratori, del Collegio Sindacale e della Società di revisione

FAVOREVOLI

Badge	Regione Sociale	Proprio	Delega	Totale
**D	DEKA VERMOEGENSMANAGEMENT GMBH W/LINGOHR-SYSTEMATIC-INVEST	0	166.309	166.309
**D	ALLIANZ GLOBAL INVESTORS GMBH W/LIPOCO III	0	4.061	4.061
**D	DEKA INVESTMENT GMBH W/A-BAD HERSFELD-FONDS W/U01	0	8.200	8.200
**D	DEKA INVESTMENT GMBH W/A-KSK FULDA-FONDS	0	20.800	20.800
**D	DEKA INVESTMENT GMBH W/MV-FONDS	0	25.000	25.000
**D	DEKA INVESTMENT GMBH W/A-HAM-FONDS W/U02	0	4.362	4.362
**D	DEKA INVESTMENT GMBH W/A-ASD-FONDS	0	10.000	10.000
**D	DEKA INVESTMENT GMBH W/MKG W/U2 MKG EUROLAND	0	7.928	7.928
**D	DEKA INVESTMENT GMBH W/SVRP-FONDS	0	3.278	3.278
**D	DEKA INVESTMENT GMBH W/A-TURTLE-FONDS	0	7.155	7.155
**D	DEKA INVESTMENT GMBH W/NULL-FONDS W/U01 AKTIEN	0	15.800	15.800
**D	DEKA INVESTMENT GMBH W/ARGO NAVIS UZ	0	8.000	8.000
**D	DEKA INVESTMENT GMBH W/A-HECKER-FONDS I	0	30.000	30.000
**D	DEKA INVESTMENT GMBH W/DEKA-DIVIDENDENSTRATEGIE-EUROPA	0	100.000	100.000
**D	DEKA INVESTMENT GMBH W/DEKA-BASISSTRATEGIE FLEXIBEL	0	5.955	5.955
**D	DEKA INVESTMENT GMBH W/DEKA-EURO-IST. EK FIN DI.+UC.ETF	0	487.256	487.256
**D	DEKA INVESTMENT GMBH W/ROLAND-MASTERFONDS W/ROLAND UL	0	19.636	19.636
**D	DEKA INVESTMENT GMBH W/A-AMISIA-FONDS	0	24.000	24.000
**D	DEKA INVESTMENT GMBH W/A-LANDGRAF PHILIPP FONDS W/U01 WERTPAPIERE	0	14.000	14.000
**D	DEKA INVESTMENT GMBH W/DEKA-SOI-FONDS W/SOI-BANTELEON-LCE	0	19.366	19.366
**D	DEKA INTERNATIONAL S.A. W/DEKA-EUROPA AKTIEN SPECIAL	0	98.325	98.325
**D	WESTPROFIL W/LINEAR	0	11.100	11.100
**D	DEKA VERMOEGENSMANAGEMENT GMBH, NIEDERLASSUNG LUXEMBURG W/AACHEN-INVEST SELECT	0	125.000	125.000
**D	IF IST - GLOBE INDEX	0	90.232	90.232
**D	CIEPP - CALISE INTER-ENTREPRISES DE PREVOYANCE PROFESSIONNELLE	0	231.675	231.675
**D	DEKA VERMOEGENSMANAGEMENT GMBH, NIEDERLASSUNG LUXEMBURG W/WUPPERTAL PREMIUM INVEST CHANCE	0	117.500	117.500
**D	DEKA INTERNATIONAL S.A. W/DEKA-EUROLAND AKT.LOWRISK	0	105.532	105.532
**D	DEKA INTERNATIONAL S.A. W/DEKA-EUROPAVALUE	0	9.401	9.401
**D	DEKA VERMOEGENSMANAGEMENT GMBH, NIEDERLASSUNG LUXEMBURG W/PREMIUM INVEST CHANCE	0	135.000	135.000
**D	DEKA INVESTMENT GMBH W/STADTBANK-FONDS	0	4.253	4.253
**D	ALLIANZ GLOBAL INVESTORS GMBH W/ALLIANZGI-FONDS AOKNW-AR SEGMENT ORNLCO-AKTIER	0	40.562	40.562
**D	DEKA INVESTMENT GMBH W/DEKA EURO STOXX 50 UCITS ETF	0	655.343	655.343
**D	DEKA INVESTMENT GMBH W/SS-RENDITE SEGMENT 3	0	7.944	7.944
**D	DEKA INVESTMENT GMBH W/CHRISTOPHORUS-FONDS	0	2.699	2.699
**D	DEKA INVESTMENT GMBH W/HD-PHILOSOPHENWEG	0	34.800	34.800
**D	DEKA INVESTMENT GMBH W/DEKA MSCI EUROPE LC UCITS ETF	0	5.182	5.182
**D	DEKA INVESTMENT GMBH W/FULDA-FONDS	0	2.300	2.300
**D	DEKA INVESTMENT GMBH W/VER 03-FONDS W/U1	0	2.117	2.117
**D	DEKA INVESTMENT GMBH W/KOMMUNAL-TUT-BALANCED-FONDS	0	8.650	8.650
**D	DEKA INVESTMENT GMBH W/MAINFRANKEN STRATEGIEKONZEPT	0	82.201	82.201
**D	DEKA INVESTMENT GMBH W/MAULBRONN-STROMBERG-FONDS	0	14.450	14.450
**D	PERPETUAL INVESTMENT FOND S.C.A. SICAV-RAIF - EXCELSIOR PORTFOLIO	0	24.440	24.440

87479/1272

*Calrotto*

*amr*

LISTA ESITO DELLE VOTAZIONE  
 Oggetto: Bilancio di esercizio al 31 dicembre 2022 di Eni S.p.A. Deliberazioni relative. Presentazione Bilancio consolidato al 31 dicembre 2022. Relazioni degli Amministratori, del Collegio Sindacale e della Società di revisione

FAVOREVOLI

Badge	Ragione Sociale	Proprio	Delega	Totale
**D	RAIFFEISEN INDEX FONDS -EURO STOXX 50	0	48.369	48.369
**D	GLOBAL OPPORTUNITIES FUND LIMITED	0	13.486	13.486
**D	DECALIA SICAV - CIRCULAR ECONOMY	0	50.600	50.600
**D	PICTET CH - GLOBAL EQUITIES	0	135	135
**D	PKG FONDS - AKTIEN GLOBAL	0	116.932	116.932
**D	WORLD TRADE ORGANIZATION PENSION PLAN	0	24.184	24.184
**D	PICTET - MULTI ASSET GLOBAL OPPORTUNITIES	0	22.870	22.870
**D	PICTET - EUROPE INDEX	0	251.008	251.008
**D	PICTET CH INSTITUTIONAL - WORLD EX SWISS EQUITIES TRACKER US TE	0	929	929
**D	DEKA INVESTMENT GMBH W/DEKA MSCI EUROPE UCITS ETF	0	78.950	78.950
**D	AEIS INSTITUTIONAL FUND - AKTIEN GLOBAL	0	76.292	76.292
**D	DEKA INVESTMENT GMBH W/A-VSA-FONDS W/SOMSTIGES	0	11.191	11.191
**D	PICTET-EUROLAND INDEX	0	141.195	141.195
**D	PICTET CH INSTITUTIONAL - WORLD EX SWISS EQUITIES TRACKER	0	4.297	4.297
**D	DEKA INVESTMENT GMBH W/PFRUENDE INVEST	0	1.661	1.661
**D	CAPACITY - FONDS INSTITUTIONNEL - ACTIONS ETRANGERES RENDEMENT ABSOLU	0	59.301	59.301
**D	DEKA INVESTMENT GMBH W/NEO-FONDS AKTIEN	0	66.226	66.226
**D	CAPACITY - FONDS INSTITUTIONNEL - ACTIONS ETRANGERES	0	19.696	19.696
**D	FONDS DE PLACEMENT UNIGE - ACTIONS ETRANGERES	0	22.351	22.351
**D	PICTET CH INSTITUTIONAL-WORLD EX SWISS EQUITIES TRACKER US TE EX SL	0	25.668	25.668
**D	PICTET CH INSTITUTIONAL - EUROPEAN EX SWISS EQUITIES TRACKER EX SL	0	79.592	79.592
**D	DEKA INVESTMENT GMBH W/BEROLINA RENT DEKA W/U2	0	7.550	7.550
**D	DEKA INVESTMENT GMBH W/A-PERSPEKTIVE	0	10.380	10.380
**D	DEKA INVESTMENT GMBH W/ELB-FUNDMASTER 1 W/ELB-FM 1 QU	0	15.458	15.458
**D	DEKA INVESTMENT GMBH W/A-DIM-WETZLAR-FONDS	0	8.350	8.350
**D	DEKA INVESTMENT GMBH W/OBERES-SCHLOSS-02	0	20.000	20.000
**D	DEKA INVESTMENT GMBH W/A-DIM-WETZLAR-BALANCED-FONDS	0	9.150	9.150
**D	DEKA INVESTMENT GMBH W/RODENSEE-FONDS	0	1.700	1.700
**D	DEKA INVESTMENT GMBH W/MULDENTAL-FONDS	0	4.400	4.400
**D	DEKA INVESTMENT GMBH W/DEKA-PRIVATVORSORGE AS	0	75.600	75.600
**D	DEKA INVESTMENT GMBH W/A-WOLFACH-FONDS	0	4.000	4.000
**D	AVADIS FUND-AKTIE WELT AST 2	0	45.562	45.562
**D	AVADIS INTERNATIONAL S.A. W/DEKALAK-GLOBALRESOURCES	0	118.000	118.000
**D	AVADIS FUND-AKTIE WELT ESG AST 2	0	2.901	2.901
**D	MASTER TRUST BANK OF JAPAN LTD. RE: AXA ROSENBERG EUROPEAN EQUITY MOTHER FUND	0	9.070	9.070
**D	DEVELOPED INTERNATIONAL EQUITY SELECT ETF	0	2.221	2.221
**D	THE MASTER TRUST BANK OF JAPAN, LTD. RE: MTEJ400025521	0	4.909	4.909
**D	THE MASTER TRUST BANK OF JAPAN, LTD. RE: NZAM EURO STOKX (JPY HEDGED) (PRIVATELY PLACED INVESTMENT TRUST)	0	0	0
**D	265.005	0	26.093	26.093
**D	NFS LIMITED	0	3.531.830	3.531.830
**D	FIDELITY SALEM STREET TRUST: FIDELITY SAI INTERNATIONAL VALUE INDEX FUND	0	533	533
**D	FIDELITY FUNDS - GLOBAL QUALITY INCOME POOL	0	0	0

LISTA ESITO DELLE VOTAZIONE

Oggetto: Bilancio di esercizio al 31 dicembre 2022 di Eni S.p.A. Deliberazioni relative. Presentazione Bilancio consolidato al 31 dicembre 2022. Relazioni degli Amministratori, del Collegio Sindacale e della Società di revisione

FAVOREVOLI

Badge	Ragione Sociale	Proprio	Delega	Totale
**D	THE MASTER TRUST BANK OF JAPAN, LTD. RE: NISSAY STABILIZED INCOME MOTHER FUND	0	11.679	11.679
**D	FLEXSHARES STOXX GLOBAL ESG SELECT INDEX FUND	0	16.353	16.353
**D	GLOBAL X S&P CATHOLIC VALUES DEVELOPED EX-U.S. ETF	0	2.781	2.781
**D	THE MASTER TRUST BANK OF JAPAN, LTD. RE: TMA GLOBAL EQUITY INDEX MOTHER FUND	0	50.423	50.423
**D	TM FULCRUM DIVERSIFIED LIQUID ALTERNATIVES FUND	0	6.600	6.600
**D	SEI INSTITUTIONAL INVESTMENTS TRUST - GLOBAL MANAGED VOLATILITY FUND	0	891.800	891.800
**D	DEMOCRACY INTERNATIONAL FUND	0	1.904	1.904
**D	MASTER TRUST BANK OF JAPAN LTD. RE: TMA GLOBAL EQUITY MOTHER FUND	0	25.490	25.490
**D	CREDIT SUISSE INDEX FUND (LUX)	0	1.178.919	1.178.919
**D	THE MASTER TRUST BANK OF JAPAN, LTD. AS TRUSTEE FOR ORGANIZATION FOR WORKERS' RETIREMENT ALLOWANCE MUTUAL AID	0	86.728	86.728
**D	FISHER INVESTMENTS ALL WORLD EQUITY COLLECTIVE FUND	0	382.206	382.206
**D	LACH WORLD EQUITY - DIVIDEND GROWTH CIT	0	2.255	2.255
**D	FIDELITY CONCORD STREET TRUST: FIDELITY ZERO INTERNATIONAL INDEX FUND	0	316.163	316.163
**D	FIRM GROUP TRUST FOR EMPLOYEE BENEFIT PLANS	0	3.209.800	3.209.800
**D	SEI INSTITUTIONAL MANAGED TRUST - TAX-MANAGED INTL MANAGED VOLATILITY FUND	0	119.562	119.562
**D	FIDELITY UCITS II ICNAV/FIDELITY MSCI WORLD INDEX FUND	0	18.860	18.860
**D	THE MASTER TRUST BANK OF JAPAN, LTD. RE: NISSAY FOREIGN EQUITY PASSIVE MOTHER FUND (ONLY FOR PENSION)	0	18.417	18.417
**D	THE MASTER TRUST BANK OF JAPAN, LTD. RE: T AND D MARTINGALE LOW-VOLATILITY STRATEGY FUND PF (NON-JAPANESE EQUITY)	0	700	700
**D	VARIABLE INSURANCE PRODUCTS FUND II: INTERNATIONAL INDEX PORTFOLIO	0	40.158	40.158
**D	VANGUARD FUNDS PUBLIC LIMITED COMPANY	0	2.382.128	2.382.128
**D	FIDELITY CONCORD STREET TRUST: FIDELITY SERIES INTERNATIONAL INDEX FUND	0	52.592	52.592
**D	FIDELITY SALEM STREET TRUST: FIDELITY TOTAL INTERNATIONAL INDEX FUND	0	868.448	868.448
**D	FONDO CONSOLIDADO DE RESERVAS PREVISIONALES	0	17.600	17.600
**D	THE MASTER TRUST BANK OF JAPAN, LTD. RE: NISSAY RISK CONTROLLED BALANCE MOTHER FUND	0	71.679	71.679
**D	CUSTODY BANK OF JAPAN, LTD. RE: STB BNP PARIBAS EUROPE EQUITY INCOME AND GROWTH MOTHER FUND	0	11.131	11.131
**D	LACH WORLD EQUITY - WEALTH BUILDER CIT	0	678	678
**D	MANAGEMENT BOARD PUBLIC SERVICE PENSION FUND	0	492.977	492.977
**D	THE MASTER TRUST BANK OF JAPAN, LTD. RE: MUTB400021492	0	67.199	67.199
**D	THE MASTER TRUST BANK OF JAPAN, LTD. RE: CITYGROUP GLOBAL EQUITY MOTHER FUND	0	25.605	25.605
**D	TM FULCRUM DIVERSIFIED ABSOLUTE RETURN FUND	0	2.457	2.457
**D	NEUBERGER BERMAN INVESTMENT FUNDS PLC	0	99	99
**D	THE MASTER TRUST BANK OF JAPAN, LTD. RE: MUTB400021536	0	188.486	188.486
**D	CASTLEBANK INTERNATIONAL GROWTH EQUITY FUND	0	53.730	53.730
**D	VANGUARD INVESTMENTS II CCF - VANGUARD SRI FTSE DEVELOPED WORLD II (B) CCF	0	100.289	100.289
**D	GOG PARTNERS INTERNATIONAL QUALITY DIVIDEND INCOME FUND	0	116.168	116.168
**D	CUSTODY BANK OF JAPAN, LTD. RE: STB FOREIGN STOCK INDEX MOTHER FUND (CURRENCY HEDGED)	0	28.895	28.895
**D	FIDELITY FUNDS - ITALY POOL	0	551.982	551.982
**D	LEGAL & GENERAL GLOBAL DEVELOPED EQUITY INDEX FUND	0	1.054	1.054
**D	FIDELITY SALEM STREET TRUST: FIDELITY SAI INTERNATIONAL MOMENTUM INDEX FUND	0	410.901	410.901

Azionisti in delega: 2.891

Pagina 5

*Alcalofa*

87470/1276

## LISTA ESITO DELLE VOTAZIONE

Oggetto: Bilancio di esercizio al 31 dicembre 2022 di Eni S.p.A. Deliberazioni relative. Presentazione Bilancio consolidato al 31 dicembre 2022. Relazioni degli Amministratori, del Collegio Sindacale e della Società di revisione

## FAVOREVOLI

Badge	Ragione Sociale	Proprio	Delega	Totale
**D	FISHER INVESTMENTS ALL FOREIGN EQUITY COLLECTIVE FUND	0	5.517	5.517
**D	THE MASTER TRUST BANK OF JAPAN, LTD. AS TRUSTEE FOR ORGANIZATION FOR WORKERS' RETIREMENT ALLOWANCE MUTUAL AID	0	0	40.268
**D	40.268			
**D	BHF GQG PARTNERS EMERGING MARKETS EQUITY MASTER FUND LP	0	1.006.481	1.006.481
**D	GOLDMAN SACHS FUNDS III	0	147.039	147.039
**D	THE MASTER TRUST BANK OF JAPAN, LTD. RE: NZAM EURO STOXX ESG-X (JPY HEDGED) (PRIVATELY PLACED INVESTMENT TRUST)	0	0	34.346
**D	34.346			
**D	THE MASTER TRUST BANK OF JAPAN, LTD. RE: NZAM EURO STOXX 50 EX BANKS (JPY HEDGED) (PRIVATELY PLACED INVESTMENT TRUST)	22.324	0	0
**D	22.324			
**D	UBS ASSET MANAGEMENT LIFE LTD	0	406.460	406.460
**D	SUMITOMO MITSUI TRUST BANK LIMITED	0	11.396	11.396
**D	VANGUARD INVESTMENTS COMMON CONTRACTUAL FD/VANG FTSE DEVELOPED WRLD CMRN CONT FD	0	47.952	47.952
**D	CUSTODY BANK OF JAPAN, LTD. RE: SIB EUROPE EQUITY MOTHER FUND II	0	14.461	14.461
**D	THE MASTER TRUST BANK OF JAPAN, LTD. RE: MSCI-TOKUSAI INDEX MOTHER FUND	0	1.168	1.168
**D	SANLAM UNIVERSAL FUNDS PLC	0	31.754	31.754
**D	THE MASTER TRUST BANK OF JAPAN LTD. RE: MANULIFE INTERNATIONAL EQUITY INDEX MOTHER FUND	0	5.044	5.044
**D	MONDRIAN INTERNATIONAL EQUITY COLLECTIVE INVESTMENT TRUST	0	131.333	131.333
**D	SHELL PENSOMS TRUST LIMITED AS TRUSTEE OF SHELL CONTRIBUTORY PENSION FUND	0	71.908	71.908
**D	FIDELITY UCITS II ICADV/FIDELITY MSCI EUROPE INDEX FUND	0	8.250	8.250
**D	MONDRIAN ALL COUNTRIES WORLD EX-U.S. EQUITY COLLECTIVE INVESTMENT TRUST	0	300.199	300.199
**D	VANGUARD INVESTMENT SERIES PUBLIC LIMITED COMPANY	0	2.515.438	2.515.438
**D	MACQUARIE MULTI-FACTOR FUND	0	34.163	34.163
**D	MAIN VI-UNIVERSAL-FONDS	0	5.669	5.669
**D	LVPI EQUITY EUROPE	0	85.000	85.000
**D	JAMUS HENDERSON CAPITAL FUNDS PLC	0	12.043	12.043
**D	FIDELITY INVESTMENT FUNDS - FIDELITY INDEX EUROPE EX UK FUND	0	203.586	203.586
**D	VANGUARD INVESTMENTS II CCF-VANGUARD SRI FTSE DEVELOPED WORLD II CCF	0	53.029	53.029
**D	NATIONAL PENSION INSURANCE FUND	0	29.023	29.023
**D	ING DIRECT SICAV	0	117.345	117.345
**D	VANGUARD INVESTMENTS COMMON CONTR FD- VANGUARD FTSE DEV EUR EX UK CCF	0	73.663	73.663
**D	CUSTODY BANK OF JAPAN, LTD. RE: SMTB DAIWA/Wellington EUROPEAN EQUITY FUND (FOFS ONLY) (QII ONLY)	0	113.525	113.525
**D	CUSTODY BANK OF JAPAN, LTD. RE: SIB DAIWA OUSHU KOU-HAITOU KABU MOTHER FUND	0	13.646	13.646
**D	FIDELITY SALEM STREET TRUST: FIDELITY GLOBAL EX U.S. INDEX FUND	0	939.683	939.683
**D	LVPI EQUITY WORLD EX EUROPE	0	221.419	221.419
**D	HESTA	0	440.700	440.700
**D	STICHTING SHELL PENSIOENFONDS	0	100.765	100.765
**D	AQR FUNDS - AQR INTERNATIONAL MULTI-STYLE FUND	0	66.286	66.286
**D	BLACKROCK INSTITUTIONAL TRUST COMPANY, N.A. INVESTMENT FUNDS FOR EMPLOYEE BENEFIT TRUSTS	0	19.234.756	19.234.756
**D	SIIT - WORLD SELECT EQUITY FUND	0	1.952	1.952
**D	VANGUARD INVESTMENTS COMMON CONTRACTUAL FD/VANG FTSE DVLDP WRLD EX UK CMN CNT FD	0	43.474	43.474
**D	SANTANDER SICAV	0	621.963	621.963
**D	P.M. KIRBY TRUST DATED 1/3/75 F/B/O S. D	0	7.905	7.905

LISTA ESITO DELLE VOTAZIONE

Oggetto: Bilancio di esercizio al 31 dicembre 2022 di Eni S.p.A. Deliberazioni relative. Presentazione Bilancio consolidato al 31 dicembre 2022. Relazioni degli Amministratori, del Collegio Sindacale e della Società di revisione

FAVOREVOLI

Badge	Ragione Sociale	Proprio	Delega	Totale
**D	EQ ADVISORS TRUST - EQ/AB DYNAMIC GROWER PORTFOLIO	0	28.749	28.749
**D	AUSTRALIANSUPER	0	4.683.928	4.683.928
**D	FORD PENSION UNIVERSAL	0	10.715	10.715
**D	ADVISER MANAGED TRUST - DIVERSIFIED EQUITY FUND	0	6.355	6.355
**D	TFL PENSION FUND	0	64.027	64.027
**D	VANGUARD INTERNATIONAL SHARES SELECT EXCLUSIONS INDEX FUND	0	54.215	54.215
**D	BLACKROCK MSCI EAFE EQUITY INDEX NON-LENDABLE FUND B	0	579.736	579.736
**D	UI-PAVO-100	0	112.394	112.394
**D	BUREAU OF LABOR FUNDS-LABOR PENSION FUND	0	12.985	12.985
**D	VANTAGE TRUST III MASTER COLLECTIVE INVESTMENT FUNDS TRUST	0	147.529	147.529
**D	MSCI EUROPE EQUITY INDEX FUND B (EUROSECC)	0	328.835	328.835
**D	MISSOURI EDUCATION PENSION TRUST	0	1.213.452	1.213.452
**D	VANGUARD FIDUCIARY TRUST COMPANY INSTITUTIONAL TOTAL INTERNATIONAL STOCK MARKET INDEX TRUST	0	1.798.815	1.798.815
**D	ROBECO UMBRELLA FUND I N.V.	0	125.083	125.083
**D	SHELL TRUST (BERMUDA) LTD AS TRUSTEE OF THE SHELL OVERSEAS CONTRIBUTORY PENSION FUND	0	3.618	3.618
**D	INVESTINGSPØRNINGEN BANKINVEST ENGROS, GLOBALE AKTIER AKR.KL	0	45.943	45.943
**D	FIRST TRUST EUROZONE ALPHADEX ETF	0	13.778	13.778
**D	VERDIPAPIRFONDDET EQLMOR AKSJER EUROPA	0	86.000	86.000
**D	ABU DHABI PENSION FUND	0	63.822	63.822
**D	BLACKROCK INSTITUTIONAL TRUST COMPANY, N.A. INVESTMENT FUND FOR EMPLOYEE BENEFIT TRUSTS	0	96.440	96.440
**D	BUREAU OF LABOR FUNDS-LABOR INSURANCE FUND	0	13.488	13.488
**D	T. ROWE PRICE INTERNATIONAL EQUITY INDEX TRUST	0	137.864	137.864
**D	TELSTRA SUPERANNUATION SCHEME	0	54.330	54.330
**D	T. ROWE PRICE FUNDS SICAV	0	156	156
**D	UBS FTSE RAFI DEVELOPED 1000 INDEX FUND	0	115.651	115.651
**D	BLACKROCK CDN MSCI ACWI EX-CANADA INDEX FUND	0	70.759	70.759
**D	FRANKLIN GLOBAL RESPONSIBLE INVESTMENT FUND	0	6.270	6.270
**D	FLEXSHARES ESG & CLIMATE DEVELOPED MARKETS EX-US CORE INDEX FUND	0	6.392	6.392
**D	VERDIPAPIRFONDDET STOREBRAND GLOBAL ESG	0	11.930	11.930
**D	ROBECO GLOBAL DEVELOPED MARKETS EQUITIES CIT	0	5.945	5.945
**D	FOVERUKA PENSION UNIVERSAL	0	56.803	56.803
**D	KAPITALFØRNINGEN DANSKE INVEST INSTITUTIONAL AFDELING DANICA LINK - INDEKS GLOBALE AKTIER	0	53.082	53.082
**D	MINISTRY OF ECONOMY AND FINANCE	0	361.792	361.792
**D	INVESTINGSPØRNINGEN DANSKE INVEST EUROPA INDEKS BNP KL	0	29.506	29.506
**D	INTECH GLOBAL ALL COUNTRY ENHANCED INDEX FUND LLC	0	3.330	3.330
**D	SIEMENS-FONDS SIEMENS-RENTE	0	297.455	297.455
**D	DEKA VALJE PLUS	0	688.288	688.288
**D	MULTI-MANAGER INTERNATIONAL EQUITY STRATEGIES FUND	0	833.106	833.106
**D	KYBURG INSTITUTIONAL FUND - AKTIEN WELT	0	442.098	442.098
**D	INTECH INTERNATIONAL LARGE CAP CORE FUND LLC	0	4.784	4.784
**D	VANGUARD FIDUCIARY TRUST COMPANY INSTITUTIONAL TOTAL INTERNATIONAL STOCK MARKET INDEX TRUST II	0	13.342.029	13.342.029
**D	CONSTRUCTION AND BUILDING UNIONS SUPERANNUATION FUND	0	1.536.611	1.536.611

*[Handwritten signature]*

87479/1276

87479/1277

LISTA ESITO DELLE VOTAZIONE

Oggetto: Bilancio di esercizio al 31 dicembre 2022 di Eni S.p.A. Deliberazioni relative. Presentazione Bilancio consolidato al 31 dicembre 2022. Relazioni degli Amministratori, del Collegio Sindacale e della Società di revisione

FAVOREVOLI

Badge	Ragione Sociale	Proprio	Delega	Totale
**D	SAS TRUSTEE CORPORATION POOLED FUND	0	10.585	10.585
**D	THE NATIONAL FARMERS UNION MUTUAL INSURANCE SOCIETY LIMITED-UNIT LINKED PENSION	0	62.296	62.296
**D	VGW POOLFUNDS PAI	0	61.148	61.148
**D	INVESTERINGSFORENINGEN DANSKE INVEST GLOBAL INDEXES KL	0	153.721	153.721
**D	THE MASTER TRUST BANK OF JAPAN, LTD. AS TRUSTEE FOR FEDERATION OF NATIONAL PUBLIC SERVICE PERSONNEL MUTUAL AID ASSOCIATI	231.023	0	231.023
**D	INVESTERINGSFORENINGEN DANSKE INVEST GLOBAL INDEXES - AKKUMULERENDE KL	0	42.105	42.105
**D	STELLAR INSURANCE, LTD.	0	11.399	11.399
**D	DELTA MASTER TRUST	0	72.603	72.603
**D	ROBECO CAPITAL GROWTH FUNDS	0	1.778.861	1.778.861
**D	AOR INNOVATION FUND, L.P.	0	1.400	1.400
**D	STICHTING JURIDISCH EIGENNAAR ASR DUURZAAM WERELDWIJD AANDELEN FONDS	0	289.762	289.762
**D	ARROWSTREET GLOBAL EQUITY FUND	0	1.595.566	1.595.566
**D	SUEBIA-FONDS	0	181.454	181.454
**D	EQ ADVISORS TRUST - EQ/AB DYNAMIC AGGRESSIVE GROWTH PORTFOLIO	0	14.986	14.986
**D	MOMENTUM GLOBAL FUNDS	0	162.215	162.215
**D	BBP INKA	0	25.134	25.134
**D	BASF SE	0	85.479	85.479
**D	TF-EQUITY	0	280.012	280.012
**D	T. ROWE PRICE INTERNATIONAL EQUITY INDEX FUND	0	130.191	130.191
**D	BT INTERNATIONAL FUND	0	8.173	8.173
**D	CUSTODY BANK OF JAPAN, LTD. AS TRUSTEE FOR MIZUHO TRUST & BANKING CO., LTD. AS TRUSTEE FOR INTERNATIONAL EQUITY PASSIVE	340.270	0	340.270
**D	STICHTING DEPOSITARY APG DEVELOPED MARKETS EQUITY MINIMUM VOLATILITY POOL	0	411.931	411.931
**D	STATE OF NEW MEXICO STATE INVESTMENT COUNCIL	0	139.081	139.081
**D	EQUINOR PENSJON	0	100.000	100.000
**D	F.M. KIRBY TRUST DATED 1/3/75 F/B/O ALIC	0	6.329	6.329
**D	STATE OF WYOMING	0	156.980	156.980
**D	JPMCBNA	0	16.811	16.811
**D	MJP INTERNATIONAL FUND LLC	0	267	267
**D	STOREBRAND LIVSFORSIKRING AS	0	52.432	52.432
**D	FUNDACAO CALOUSTE GULBENKIAN	0	4.084	4.084
**D	WORDER EUROPEAN PASSIVE FUND	0	42.478	42.478
**D	VERDIPARTIFONDET STOREBRAND INDEXES ALLE MARKEDER	0	7.603	7.603
**D	THE NATIONAL FARMERS UNION MUTUAL INSURANCE SOCIETY LTD	0	166.485	166.485
**D	DT EQUITY	0	330.106	330.106
**D	FLEXSHARES MORNINGSTAR GLOBAL UPSTREAM NATURAL RESOURCES INDEX FUND	0	61.646	61.646
**D	FLEXSHARES MORNINGSTAR DEVELOPED MARKETS EX-US FACTOR FTIT INDEX FUND	0	54.161	54.161
**D	INVESTERINGSFORENINGEN BANKINVEST , GLOBALE AKTIEINDEXES KL	0	18.497	18.497
**D	NWIT INTERNATIONAL INDEX FUND	0	226.280	226.280
**D	1934 GLOBAL INVESTMENT FUND LP	0	17.000	17.000
**D	KAPITALFORENINGEN SAMPENSIION INVEST, GLOBALT AKTIEINDEXES	0	447.909	447.909

LISTA ESITO DELLE VOTAZIONE

Oggetto: Bilancio di esercizio al 31 dicembre 2022 di Eni S.p.A. Deliberazioni relative. Presentazione Bilancio consolidato al 31 dicembre 2022. Relazioni degli Amministratori, del Collegio Sindacale e della Società di revisione

FAVOREVOLI

Badge	Ragione Sociale	Proprio	Delega	Totale
**D	NORDEA GLOBAL PASSIVE FUND	0	89.042	89.042
**D	EP2	0	73.687	73.687
**D	THE SOUTHERN COMPANY SYSTEM MASTER RETIREMENT TRUST	0	168.089	168.089
**D	INVESTINGSFÖRENINGEN NORDEA INVEST GLOBALE AKTIER INDEXES KL	0	17.716	17.716
**D	BQ ADVISORS TRUST - EQ/INTERNATIONAL EQUITY INDEX PORTFOLIO	0	460.980	460.980
**D	TRACHERS RETIREMENT SYSTEM OF GEORGIA	0	3.180.856	3.180.856
**D	NATIONAL FARMERS UNION MUTUAL INSURANCE SOCIETY LIMITED RETIREMENT BENEFITS SCHEME	0	12.270	12.270
**D	AQR FUNDS - AQR GLOBAL EQUITY FUND	0	12.904	12.904
**D	FIDELITY INVESTMENT FUNDS - FIDELITY INDEX WORLD FUND	0	278.975	278.975
**D	FTV2	0	335.998	335.998
**D	FIRST TRUST RIVERFRONT DYNAMIC DEVELOPED INTERNATIONAL ETF	0	64.497	64.497
**D	ALLIANZGI-FONDS DSPT	0	3.681	3.681
**D	FIRST TRUST EUROPE ALPHADEX FUND	0	164.860	164.860
**D	UL-FONDS RBSS	0	79.427	79.427
**D	F.M. KIRBY TRUST DATED 1/3/1975 F/B/O FR	0	2.672	2.672
**D	BUREAU OF LABOR FUNDS - LABOR RETIREMENT FUND	0	28.268	28.268
**D	MONERIAN INTERNATIONAL VALUE EQUITY FUND	0	729.694	729.694
**D	THE MASTER TRUST BANK OF JAPAN LTD. RE: NISSAY FOREIGN EQUITY INDEX MOTHER FUND	0	230.874	230.874
**D	FIDELITY UCITS ICAV/ FIDELITY GLOBAL QUALITY INCOME UCITS ETF	0	124.495	124.495
**D	LACM WORLD EQUITY - DEFENSIVE INCOME CIT	0	2.583	2.583
**D	FIRST TRUST RIVERFRONT DYNAMIC EUROPE ETF	0	7.184	7.184
**D	CUSTODY BANK OF JAPAN, LTD. RE: SWIB LM QS GLOBAL EQUITY MOTHER FUND	0	225.508	225.508
**D	FIDELITY FUNDS - EURO STOXX 50 POOL	0	210.564	210.564
**D	GOG PARTNERS EMERGING MARKETS EQUITY FUND	0	12.186.530	12.186.530
**D	VANGUARD INVESTMENTS II CCF/VANGUARD SRI FTSE DEVELOPED EUROPE II CCF	0	88.220	88.220
**D	KATHERINE C MOORE CHARITABLE LEAD ANNUITY	0	667	667
**D	NEW YORK LIFE INSURANCE & ANNUITY CORPORATION	0	7.265	7.265
**D	SEI INSTITUTIONAL MANAGED TRUST - MULTI-ASSET ACCUMULATION FUND	0	15.298	15.298
**D	JEFFREY LLC	0	18.268	18.268
**D	FIRST TRUST DEVELOPED MARKETS EX-US ALPHADEX FUND	0	192.150	192.150
**D	AQR COLLECTIVE INVESTMENT TRUST	0	3.205	3.205
**D	STRATEGIC INTERNATIONAL EQUITY FUND	0	79.508	79.508
**D	CARE SUPER	0	240.704	240.704
**D	ANZ PRIVATE GLOBAL EQUITIES TRUST	0	10.197	10.197
**D	UNIVERSITIES SUPERANNUATION SCHEME	0	39.446	39.446
**D	MULIMIX WHOLESALE INTERNATIONAL SHARES TRUST	0	12.832	12.832
**D	MI-FONDS 384	0	87.128	87.128
**D	GLOBAL OPPORTUNITIES TRUST PLC	0	214.970	214.970
**D	UBS GLOBAL EQUITY CLIMATE TRANSITION FUND	0	3.553	3.553
**D	JNL INTERNATIONAL INDEX FUND	0	343.276	343.276
**D	FACTORY MUTUAL INSURANCE COMPANY	0	27.592	27.592
**D	VELLIV, PENSION & LIVSPORSVÄRNING A/S	0	224.900	224.900

87470/1278

*[Handwritten signature]*



## LISTA ESITO DELLE VOTAZIONE

Oggetto: Bilancio di esercizio al 31 dicembre 2022 di Eni S.p.A. Deliberazioni relative. Presentazione Bilancio consolidato al 31 dicembre 2022. Relazioni degli Amministratori, del Collegio Sindacale e della Società di revisione

## FAVOREVOLI

Badge	Ragione Sociale	Proprio	Delega	Totale
**D	MINE SUPERANNUATION FUND	0	106.228	106.228
**D	STICHTING PENSIOENFONDS PROVISUM	0	10.455	10.455
**D	INVESTERINGSFORENINGEN DANSKE INVEST EUROPA INDEKS KL	0	60.246	60.246
**D	KAPITALFORENINGEN LD, SMART BETA - MANDAT	0	28.033	28.033
**D	MACQUARIE INTERNATIONAL EQUITIES FUND	0	55.366	55.366
**D	KAPITALFORENINGEN DANSKE INVEST INSTITUTIONAL AFDELING DANICA PENSION - AKTIER	0	407.776	407.776
**D	HC RENTE	0	14.503	14.503
**D	ENVIA 178	0	28.645	28.645
**D	VINVA INTERNATIONAL EQUITY FUND	0	5.174	5.174
**D	NEW YORK STATE COMMON RETIREMENT FUND	0	63.300	63.300
**D	VERDIPAPIFONDET STOREBRAND GLOBAL MULTIFACTOR	0	351.626	351.626
**D	EQ ADVISORS TRUST - 1290 VT NATURAL RESOURCES PORTFOLIO	0	31.382	31.382
**D	STATE OF CALIFORNIA SAVINGS PLUS PROGRAM MASTER TRUST	0	465.293	465.293
**D	VANGUARD TOTAL INTERNATIONAL STOCK INDEX FUND	0	29.264.216	29.264.216
**D	VERDIPAPIFONDET STOREBRAND GLOBAL INDEKS	0	24.493	24.493
**D	VANGUARD INTERNATIONAL SHARES INDEX FUND	0	975.344	975.344
**D	EQ ADVISORS TRUST - EQ/AB DYNAMIC MODERATE GROWTH PORTFOLIO	0	63.457	63.457
**D	NATIONWIDE INTERNATIONAL INDEX FUND	0	172.374	172.374
**D	THE MASTER TRUST BANK OF JAPAN, LTD. AS TRUSTEE FOR DAIDO LIFE FOREIGN EQUITY MOTHER FUND	0	1.500	1.500
**D	LEW F55	0	26.313	26.313
**D	EQUITABLE FINANCIAL LIFE INSURANCE COMPANY	0	15.540	15.540
**D	PRUDENTIAL LEGACY INSURANCE COMPANY OF NEW JERSEY	0	87.961	87.961
**D	EQ ADVISORS TRUST - ATM INTERNATIONAL MANAGED VOLATILITY PORTFOLIO	0	58.278	58.278
**D	JPMORGAN CHASE RETIREMENT PLAN	0	90.097	90.097
**D	EMPLOYEES RETIREMENT SYSTEM OF GEORGIA	0	634.997	634.997
**D	MAIN 1 - UNIVERSAL - FONDS	0	45.206	45.206
**D	LVM LANDWIRTSCHAFTLICHER VERSICHERUNGSVEREIN MÜNSTER A.G.	0	15.050	15.050
**D	SUEWAG G55	0	15.986	15.986
**D	BUMA-UNIVERSAL-FONDS I	0	75.014	75.014
**D	OB 2	0	80.024	80.024
**D	UI-FONDS HAV RBI AKTIEN	0	390.925	390.925
**D	EPS	0	35.688	35.688
**D	ROBIN 1-FONDS	0	239.274	239.274
**D	EMBO-FONDS	0	269.377	269.377
**D	ACCIDENT COMPENSATION CORPORATION	0	378.526	378.526
**D	BANCO CENTRAL DE TIMOR-LESTE (BCTL)	0	82.486	82.486
**D	KOOKMIN BANK ACTING AS TRUSTEE OF KIM PRIVATE PRIME GLOBAL VALUE EQUITY MASTER INVESTMENT TRUST 1	0	19.287	19.287
**D	T. ROWE PRICE FOREIGN INVESTMENT, INC.	0	1.772	1.772
**D	SBC MASTER PENSION TRUST	0	20.601	20.601
**D	CM-AM EUROPE VALUE	0	397.327	397.327
**D	CAPSUGEL	0	7.530	7.530
**D	THALES AVS FRANCE	0	2.400	2.400

## LISTA ESITO DELLE VOTAZIONE

Oggetto: Bilancio di esercizio al 31 dicembre 2022 di Eni S.p.A. Deliberazioni relative. Presentazione Bilancio consolidato al 31 dicembre 2022. Relazioni degli Amministratori, del Collegio Sindacale e della Società di revisione

## FAVOREVOLI

Badge	Ragione Sociale	Proprio	Delega	Totale
**D	APA SOLIDARITE	0	951	951
**D	PATRIMOINE PLACEMENT 5	0	1.128	1.128
**D	SCORE SAINT-JOSEPH	0	1.307	1.307
**D	CH RIVER LABORAT FRANCE	0	2.000	2.000
**D	PIPELINE SUD-EUROPEEN	0	1.847	1.847
**D	CM-AM ALIZES TEMPERE	0	93.921	93.921
**D	CONVERGENCE EQUI SOCI RESP	0	286.834	286.834
**D	CM-AM ALIZES DYNAMIQUE	0	134.095	134.095
**D	PATRIMOINE PLACEMENT 2	0	884	884
**D	OTIS MOYEN TERME SOLIDAIRES	0	20.073	20.073
**D	VALORACTIIONS	0	36.000	36.000
**D	G.A.-FUND-B - WORLD EQUITIES	0	29.450	29.450
**D	MACOURRIE WHOLESALF FUNDS	0	8.680	8.680
**D	STRAUBLI 80 20 CREDIT MUTUEL	0	9.040	9.040
**D	GENERALI PREVISION EPSV	0	4.154	4.154
**D	GUTENBERG	0	12.377	12.377
**D	BNP PARIBAS FUNDS - SOSTAINABLE EURO LOW VOL EQUITY	0	75.120	75.120
**D	G.A.-FUND-B - SUSTAINABLE WORLD EQUITIES	0	45.258	45.258
**D	SCORE PILLAUD	0	1.012	1.012
**D	FERTILSOBERO	0	4.500	4.500
**D	ZEPHYR - OPTIMISED PLUS 1	0	29.655	29.655
**D	AMF CAPITAL GLOBAL QUALITY FUND	0	13.351	13.351
**D	CARGILL MIXTE	0	2.098	2.098
**D	GENERALI UNO FONDO DE PENSIONES	0	14.511	14.511
**D	G.A.-FUND-B - EQUITY BROAD EURO P	0	73.431	73.431
**D	BNP PARIBAS EASY - MSCI WORLD ESG FILTERED MIN TE	0	9.783	9.783
**D	ZEPHYR - OPTIMISED PLUS 2	0	18.131	18.131
**D	FONDACO OBIETTIVO WELFARE UCITS SICAV - EQUITY- EURO EQUITY	0	18.480	18.480
**D	ZEPHYR - EUROPE EQUITY ESG OPTIMIZED	0	32.883	32.883
**D	CM-AM EUROPE DIVIDENDES	0	317.344	317.344
**D	CM-AM ADVANCED	0	15.000	15.000
**D	PATRIMOINE PLACEMENT 3	0	4.907	4.907
**D	BALL PACKAGING EUROPE	0	1.742	1.742
**D	GERARD PERRIER INDUSTRIE	0	5.330	5.330
**D	SCORE SAINT NICOLAS	0	14.017	14.017
**D	EUROP ASSISTANCE DIVERSIFIE	0	1.000	1.000
**D	SCORE THANRY	0	1.249	1.249
**D	GROUPE ROCHE	0	67.072	67.072
**D	CR DIT MUTUEL ALLIANCE	0	3.101	3.101
**D	SCORE AD BESANCON	0	1.992	1.992
**D	WINTERTHUR EPSV EQUILIBRADO	0	4.086	4.086
**D	ENHANCED INDEX INTERNATIONAL SHARE FUND	0	196.563	196.563

Pagina 11

2.891

Azionisti in delega.



87470/1280

## LISTA ESITO DELLE VOTAZIONE

Oggetto: Bilancio di esercizio al 31 dicembre 2022 di Eni S.p.A. Deliberazioni relative. Presentazione Bilancio consolidato al 31 dicembre 2022. Relazioni degli Amministratori, del Collegio Sindacale e della Società di revisione

## FAVOREVOLI

Badge	Ragione Sociale	Proprio	Delega	Totale
**D	GLOBAL EQUITIES ENHANCED INDEX FUND	0	40.921	40.921
**D	AMP INTERNATIONAL EQUITY INDEX FUND HEDGED	0	16.681	16.681
**D	MERCER UNHEDGED OVERSEAS SHARES TRUST	0	28.101	28.101
**D	BANCO SARADELLI	0	53.668	53.668
**D	GENERALI CUATRO FONDO DE PENSIONES	0	17.035	17.035
**D	PINERIDGE SELECT FUNDS VCC	0	15.704	15.704
**D	WINTERTHUR EPSV PRUDENTE	0	6.881	6.881
**D	AMP INTERNATIONAL EQUITY INDEX FUND	0	244.535	244.535
**D	IPAC SPECIALIST INVESTMENT STRATEGIES - INTERNATIO	0	6.853	6.853
**D	SCORE ORNESSON	0	1.160	1.160
**D	WINTERTHUR EPSV	0	5.221	5.221
**D	C ET A	0	1.205	1.205
**D	ELIOR EPARGNE DIVERSIFIE	0	2.939	2.939
**D	WINTERTHUR XI FP	0	16.942	16.942
**D	GENERALI DOS FONDO DE PENSIONES	0	22.209	22.209
**D	GENERALI EMPLEO FOME FONDO DE PENSIONES	0	26	26
**D	AMP LIFE INTERNATIONAL EQUITIES FUND	0	23.723	23.723
**D	ZURICH INSURANCE PLC	0	45.705	45.705
**D	GENERALI ESPANA S A DE SEGUROS Y REASEGUROS	0	32.293	32.293
**D	WINTERTHUR II FP	0	18.083	18.083
**D	ACM VIE S A CM CIC RETRAITE	0	26.869	26.869
**D	RUSSELL INVESTMENTS SUSTAINABLE GLOBAL SHARES FUND	0	10.363	10.363
**D	ORANO ACTIONS ZONE EURO	0	53.855	53.855
**D	CARDIF ASSURANCES RISQUES DIVERS	0	55.000	55.000
**D	LA MONDIALE	0	2.205.637	2.205.637
**D	UNIVERSAL-INVESTMENT- GESELLSCHAFT MBH ON BEHALF OF BAYK G2-FONDS	0	271.484	271.484
**D	GENERALI VIE	0	631.793	631.793
**D	CAMGESTION CLUB PATRIMOINE	0	8.724	8.724
**D	AXA BELGIUM	0	4.366	4.366
**D	CM-AM FLEXIBLE EURO	0	150.000	150.000
**D	GENERALI EMPLEO TRES FONDO DE PENSIONES	0	1.459	1.459
**D	BIDEPENSION EPSV	0	1.700	1.700
**D	AUROFONDO EQUILIBRADO	0	35.089	35.089
**D	MONTSEGUER DIVIDENDES	0	73.945	73.945
**D	CLARTAN	0	410.312	410.312
**D	ACH MUT FONDS GENERAL	0	416.510	416.510
**D	TREFLE	0	23.000	23.000
**D	ACM VIE SA FONDS GENERAL	0	2.434.455	2.434.455
**D	IRONWOMAN	0	1.392	1.392
**D	CGI DYNAMIQUE	0	43.742	43.742
**D	CM-AM CONVERTIBLES EURO	0	52.000	52.000
**D	AMELI ACTIONS EUROPE	0	18.148	18.148

LISTA ESITO DELLE VOTAZIONE

Oggetto: Bilancio di esercizio al 31 dicembre 2022 di Eni S.p.A. Deliberazioni relative. Presentazione Bilancio consolidato al 31 dicembre 2022. Relazioni degli Amministratori, del Collegio Sindacale e della Società di revisione

FAVOREVOLI

Badge	Ragione Sociale	Proprio	Delega	Totale
**D	AMORA MAILLE DIVERSIFIE	0	3.577	3.577
**D	FCP KLESIA K RETRAITE EURO	0	905.209	905.209
**D	SWISSLIFE BANQUE PRIVEE	0	59.553	59.553
**D	CAMGESTION EP	0	79.256	79.256
**D	LA FRANCAISE ACTIONS EURO CAPITAL HUMAN	0	103.634	103.634
**D	HI-FNML-DIVIDENDE-PLUS-FONDS	0	829.014	829.014
**D	ACK IARD SA	0	320.090	320.090
**D	LARCQUEST INVESTISSEMENT - SO	0	10.000	10.000
**D	BNP PARIBAS DEEP VALUE	0	167.367	167.367
**D	ACK VIE SA PACTE RETRAITE EURO	0	246.071	246.071
**D	EUROSE	0	900.000	900.000
**D	CAMGESTION AVENIR INVESTISSEMENT	0	67.961	67.961
**D	CM-AM CONVICTIONS EURO	0	787.000	787.000
**D	ALLIANZGI-FONDS GAMO 2	0	17.878	17.878
**D	ACM VIE SA SELB EURO	0	197.670	197.670
**D	BNP PARIBAS RENDACTIS	0	76.326	76.326
**D	AGZP RP MANDAT EURO	0	70.000	70.000
**D	AXA INDICE EURO	0	134.978	134.978
**D	ALM ACTIONS EURO	0	771.101	771.101
**D	BNP PARIBAS VALEURS EURO ISR	0	319.744	319.744
**D	INDEP'AM	0	205.226	205.226
**D	ALLIANZGI-FONDS SIV	0	2.215	2.215
**D	FCP IROCOM RETRAITE DIVERSIFIE 2	0	16.974	16.974
**D	LEMARK DYNAMIQUE	0	2.700	2.700
**D	ALLIANZGI-FONDS CT-DRAECO	0	33.850	33.850
**D	CAISSE DES DEPOTS ET CONSIGNATIONS	0	12.360.807	12.360.807
**D	ALLIANZGI FONDS OLB PENSIONEN	0	35.821	35.821
**D	ALLIANZGI-FONDS PFI SEGMENT PFI-AA2-E_EUA	0	39.976	39.976
**D	LM ACTIONS FRPS	0	1.395.868	1.395.868
**D	FCP ALM ACTIONS EUROPE ISR	0	665.393	665.393
**D	BNP PARIBAS EQUITY - FOCUS ITALIA	0	59.988	59.988
**D	AXA OR ET MATIERES PREMIERES	0	66.925	66.925
**D	UNIVERSAL-INVESTMENT-GESELLSCHAFT MBH ON BEHALF OF FEEO-UNIVERSAL-FONDS	0	70.000	70.000
**D	SAEV MASTERFONDS INKA	0	123.261	123.261
**D	DEKA-MASTER-HAEK I	0	23.642	23.642
**D	CARDIF ASSURANCE VIE	0	2.513.929	2.513.929
**D	ALLIANZGI-FONDS AVP	0	1.043	1.043
**D	FCP KLESIA K ACTIONS EURO	0	9.994	9.994
**D	GESTION PLACEMENT 1	0	2.014	2.014
**D	GENERALI AKTIVMIX BEFRAG	0	460	460
**D	SID-FONDS GPRET MULTIFLEX	0	957	957
**D	DNCA OPPORTUNITES ZONE EURO	0	1.381.488	1.381.488

87470/1282

*Handwritten signature*

*Handwritten signature*

## LISTA ESITO DELLE VOTAZIONE

87679/1283

Oggetto: Bilancio di esercizio al 31 dicembre 2022 di Eni S.p.A. Deliberazioni relative. Presentazione Bilancio consolidato al 31 dicembre 2022. Relazioni degli Amministratori, del Collegio Sindacale e della Società di revisione

## FAVOREVOLI

Badge	Ragione Sociale	Proprio	Delega	Totale
**D	UNIVERSAL-INVESTMENT-GESELLSCHAFT MBH ON BEHALF OF DEBEKA-AKTIEU-EUROPA-DIVIDENDEN	0	348.180	348.180
**D	BNP S BETA/LOT133/FRR10E	0	114.383	114.383
**D	UNIVERSAL-INVESTMENT-GESELLSCHAFT MBH ON BEHALF OF BROCKEN-UI-FONDS	0	56.000	56.000
**D	ALLIANZGI-FONDS GANO	0	1.517	1.517
**D	ALLIANZGI-FONDS DUNHILL	0	10.630	10.630
**D	ATCP-UI-FONDS	0	9.552	9.552
**D	ALLIANZGI-SUBFONDS TOB -NEU-	0	23.320	23.320
**D	ALLIANZGI-FONDS ELK	0	61.680	61.680
**D	GID-FONDS AVAOT 2	0	34.846	34.846
**D	CARDIF RETRAITE	0	145.000	145.000
**D	ZURICH INSURANCE COMPANY LTD - BRANCH ITALIANA	0	9.777	9.777
**D	UNIVERSAL-INVESTMENT-GESELLSCHAFT MBH ON BEHALF OF SPM 2006-UNIVERSAL-FONDS	0	9.302	9.302
**D	UNIVERSAL-INVESTMENT-GESELLSCHAFT MBH ON BEHALF OF HMT EURO AKTIEN VOLCONTROL	0	39.036	39.036
**D	SCORE SAINTE URSULE	0	2.149	2.149
**D	GENERTELLIFE SPA	0	1.192.797	1.192.797
**D	SGD RS 2015 2	0	110.720	110.720
**D	FISHER INVESTMENTS INSTITUTIONAL GROUP ALL FOREIGN EQUITY ENVIRONMENTAL AND SOCIAL VALUES	0	137	137
**D	ALLIANZGI-FONDS REINVEST	0	1.277	1.277
**D	GID-FONDS ALAET	0	151.200	151.200
**D	ALLIANZGI FONDS OB PENSION	0	12.356	12.356
**D	AZ FUND 1 AZ ALTERNATIVE SMART RISK PREMIA	0	23.300	23.300
**D	INVESTITORI FLESSIBILE	0	100.000	100.000
**D	ALLIANZGI-FONDS VSBW	0	28.618	28.618
**D	CBP GROWTH SEGMENT AKTIEN GLOBAL- BEST STYLES	0	96.396	96.396
**D	AZ FUND 1 AZ ALLOCATION PIR ITALIAN EXCELLENCE 70	0	121.000	121.000
**D	GENERALI ITALIA SPA	0	1.416.975	1.416.975
**D	ERGO VERMOEGENSMANAGEMENT AUSGEWOGEN	0	28.245	28.245
**D	COFACE N 1	0	7.241	7.241
**D	ALLIANZGI-FONDS DEF DILLINGER PENSIONSFONDS MF	0	29.579	29.579
**D	GENERALI GLOBAL - FONDO PENSIONE APERTO A CONTRIBUZIONE DEFINITA	0	130.016	130.016
**D	HI-172915-FONDS	0	8.309	8.309
**D	UNIVERSAL-INVESTMENT-GESELLSCHAFT MBH ON BEHALF OF HMT EURO AKTIEN SOLVENCY	0	40.700	40.700
**D	UNIVERSAL-INVESTMENT-GESELLSCHAFT MBH ON BEHALF OF COMMERZBANK FLEXIBLE ALLOCATION EUROLAND	0	158.887	158.887
**D	ALLIANZGI-FONDS APHIESA SEGMENT APHIESA-NAPC	0	31.210	31.210
**D	ASSICURAZIONI GENERALI SPA	0	2.411	2.411
**D	GID-FONDS AVAOT	0	63.279	63.279
**D	SGD GE 2014-1	0	20.432	20.432
**D	SPK 2006-UNIVERSAL-FONDS	0	7.580	7.580
**D	GID-FONDS GPRET MULTIFLEX II	0	2.459	2.459
**D	ALLIANZGI-FONDS GDP	0	8.000	8.000
**D	ALLIANZGI-FONDS BREMEN	0	22.836	22.836
**D	PEGASUS-UI-FONDS	0	75.873	75.873

LISTA ESITO DELLE VOTAZIONE

Oggetto: Bilancio di esercizio al 31 dicembre 2022 di Eni S.p.A. Deliberazioni relative. Presentazione Bilancio consolidato al 31 dicembre 2022. Relazioni degli Amministratori, del Collegio Sindacale e della Società di revisione

FAVOREVOLI

Badge	Ragione Sociale	Proprio	Delega	Totale
**D	ALLIANZGI FONDS AFE	0	104.431	104.431
**D	ERGO VERGEMANAGEMENT FLEXIBEL	0	8.308	8.308
**D	MEAG VERGEMENSANLAGE RETURN	0	8.558	8.558
**D	UNIVERSAL-INVESTMENT-GESELLSCHAFT MBH ON BEHALF OF VMB-UNIVERSAL-FONDS	0	4.372	4.372
**D	INVESTITORI PIAZZA AFFARI	0	60.900	60.900
**D	UNIVERSAL-INVESTMENT-GESELLSCHAFT MBH ON BEHALF OF BAYVK AI-FONDS	0	605.703	605.703
**D	UNIVERSAL-INVESTMENT-GESELLSCHAFT MBH ON BEHALF OF SPOTIF MASTERFONDS	0	194.617	194.617
**D	MASTERFONDS BANITHUS	0	71.941	71.941
**D	MEAG EUROINVEST	0	437.358	437.358
**D	UNIVERSAL-INVESTMENT-GESELLSCHAFT MBH ON BEHALF OF COLUMBUS FONDS	0	54.030	54.030
**D	ALLIANZGI-FONDS PFD	0	1.637	1.637
**D	UNIVERSAL-INVESTMENT-GESELLSCHAFT MBH ON BEHALF OF HMT EURO AKTIEN PROTECT 95	0	11.283	11.283
**D	UNIVERSAL-INVESTMENT-GESELLSCHAFT MBH ON BEHALF OF HMT EURO AKTIEN PROTECT ESG	0	20.200	20.200
**D	ALLIANZGI F PENCARBY PENSIONS	0	307.258	307.258
**D	MEAG BHEREDICT	0	4.182	4.182
**D	LSV GLOBAL MANAGED VOLATILITY FUND	0	15.500	15.500
**D	SHELTON INTERNATIONAL SELECT EQUITY FUND	0	182.492	182.492
**D	WITAN INVESTMENT TRUST PLC	0	116.500	116.500
**D	THEAM QUANT - EQUITY EUROPE DEFI	0	53.191	53.191
**D	SCRUCO	0	3.737	3.737
**D	SUME-COFONDS	0	30.000	30.000
**D	AZIMUT CAPITAL MANAGEMENT SGR S.P.A	0	376.000	376.000
**D	GENERALI SMART FONDS	0	110.000	110.000
**D	LSV GLOBAL VALUE FUND	0	21.200	21.200
**D	AZ FUND 1 CGM OPPORTUNISTIC EUROPEAN	0	20.000	20.000
**D	GENERTEL SPA	0	31.420	31.420
**D	SCORE MARIE JOSEPH	0	2.467	2.467
**D	FISHER INVESTMENTS INSTITUTIONAL GROUP ESG STOCK FUND FOR RETIREMENT PLANS	0	61	61
**D	FISHER INVESTMENTS INSTITUTIONAL GROUP STOCK FUND FOR RETIREMENT PLANS	0	75	75
**D	RIVER AND MERCANTILE UMBRELLA FUND PLC	0	923	923
**D	BNP PARIBAS FUNDS - EURO DEFENSIVE EQUITY	0	117.260	117.260
**D	GUIDEMARK WORLD EX-US FUND	0	34.721	34.721
**D	FEDEX	0	3.935	3.935
**D	GENERALI INVESTMENTS SICAV	0	50.550	50.550
**D	BNP PARIBAS FUNDS - SUSTAINABLE EURO MULTI-FACTOR EQUITY	0	27.799	27.799
**D	NEPC INVESTMENT LLC	0	4.616	4.616
**D	DACA INVEST EUROSE	0	12.719	12.719
**D	JANUS HENDERSON INSTITUTIONAL EUROPEAN INDEX OPPORTUNITIES FUND	0	720.000	720.000
**D	ALEANZA OBBLIGAZIONARIO	0	412.840	412.840
**D	ALPHA ARCHITECT INTERNATIONAL QUANTITATIVE VALUE ETF	0	188.956	188.956
**D	GENERALI MULTI PORTFOLIO SOLUTIONS SICAV	0	23.825	23.825
**D	GENERALI INVESTMENTS SICAV	0	3.203	3.203

87470/1286

*K. Salvato*

*[Signature]*

## LISTA ESITO DELLE VOTAZIONE

Oggetto: Bilancio di esercizio al 31 dicembre 2022 di Eni S.p.A. Deliberazioni relative. Presentazione Bilancio consolidato al 31 dicembre 2022. Relazioni degli Amministratori, del Collegio Sindacale e della Società di revisione

## FAVOREVOLI

Badge	Ragione Sociale	Proporzio	Delega	Totale
**D	THEAM QUANT - EQUITY WORLD EMPLOYEE SCHEME III	0	1.979	1.979
**D	BEI GLOBAL INVESTMENT FUND- MAVERICK GLOBAL FUND	0	5.727	5.727
**D	GENERALI INVESTMENTS SICAV	0	179.414	179.414
**D	BNP PARIBAS EASY - MSCI EUROPE EX CW	0	259.147	259.147
**D	CHI MEDIA	0	449	449
**D	THEAM QUANT- MULTI ASSET DIVERSIFIED DEFENSIVE	0	356.226	356.226
**D	SCORE B20	0	2.227	2.227
**D	SCORE BON SECOURS	0	2.227	2.227
**D	SCORE SIGMA	0	12.252	12.252
**D	CONGREGATION DES SORURS DE LA CROIX	0	8.430	8.430
**D	ASSOCIATION GROUPE SAINT SAUVEUR	0	487	487
**D	PDF2 DOSKONIEV 2	0	1.782	1.782
**D	ELOIR	0	1.821	1.821
**D	FAMILLE FERRAND	0	20.000	20.000
**D	STOCKS FINANCES	0	591	591
**B	OCF	0	750	750
**D	MESANGES	0	13.638	13.638
**D	PRLEURE MARQUET	0	910	910
**D	MILLEIS BANQUE 30-70	0	1.068	1.068
**D	EPTA	0	4.245	4.245
**D	INVESTITORI EUROPA	0	10.097	10.097
**D	C.A.A.A. 68	0	20.000	20.000
**D	SEQUOLA	0	1.653	1.653
**D	JAMBERY	0	5.683	5.683
**D	FONCIL	0	2.804	2.804
**D	SCORE LEMOY	0	10.000	10.000
**D	PYRENEES GLOBAL	0	2.500	2.500
**D	BLERIOC	0	4.000	4.000
**D	PDF2 GLOBAL JEAMBRUN	0	6.000	6.000
**D	SOCIETA CATTOLICA DI ASSICURAZIONE - SOCIETA COOPERATIVA	0	5.676	5.676
**D	SCORE MLC PARTICIPATIONS	0	33.732	33.732
**D	CONVERGENCE ACTIONS EUROPE	0	1.604	1.604
**D	HAGER INVESTMENT FUND	0	390.242	390.242
**D	THOMAS A. JAMES	0	7.412	7.412
**D	GR-AVENIR	0	521	521
**D	AMPELI MUTUELLE	0	3.607	3.607
**D	CONTINENTAL	0	17.400	17.400
**D	GID-FONDS DLAET	0	6.600	6.600
**D	MULTIPAR ACTIONS EURO BAS CARBONE	0	39.500	39.500
**D	AXA RA DIVERSIFIE INDICIEL 1	0	13.836	13.836
**D	GID-FONDS CEAO7	0	154.394	154.394
**D	ALLIANZGI-FONDS UGF	0	355.000	355.000
**D		0	7.000	7.000

LISTA ESITO DELLE VOTAZIONE

Oggetto: Bilancio di esercizio al 31 dicembre 2022 di Eni S.p.A. Deliberazioni relative. Presentazione Bilancio consolidato al 31 dicembre 2022. Relazioni degli Amministratori, del Collegio Sindacale e della Società di revisione

FAVOREVOLI

Badge	Ragione Sociale	Proprio	Delega	Totale
**D	UNIVERSAL-INVESTMENT-GESSELLSCHAFT MBH ON BEHALF OF HMT EURO AKTIEN PROTECT 90	0	44.616	44.616
**D	MIR	0	116.408	116.408
**D	MC PENSIONINVEST	0	27.968	27.968
**D	ALLIANZGI-FONDS TOSCA	0	22.689	22.689
**D	MENG VERMOGENSAMLAGE KOMFORT	0	6.722	6.722
**D	MULTIPAR ACTIONS EUROPE BAS CARBONE	0	119.425	119.425
**D	ALLIANZGI-FONDS GRILLPARZER	0	16.000	16.000
**D	HORIZON EPARGNE ACTIONS	0	29.608	29.608
**D	ERGO VERMOGENSMANAGEMENT ROBUST	0	12.030	12.030
**D	BNP PARIBAS ACTIONS RENDEMENT	0	104.248	104.248
**D	LEPAM IRC ACTIONS ISR	0	258.928	258.928
**D	BNP PARIBAS ACTIONS PATRIMOINE RESPONSABLE	0	171.725	171.725
**D	MH LAZ ACT EUR LARGE CAP	0	497.760	497.760
**D	UNIVERSAL-INVESTMENT-GESSELLSCHAFT MBH ON BEHALF OF ARSD-UNIVERSAL-FONDS	0	50.254	50.254
**D	SICAV BNP EASY EURO STOXX 50	0	361.875	361.875
**D	UNIVERSAL-INVESTMENT-GESSELLSCHAFT MBH ON BEHALF OF MS-B HAUFFONDS	0	184.556	184.556
**D	VMLAKH MASTER	0	13.500	13.500
**D	GENERALI INVESTMENTS EUROPE SPA SGR	0	32.952	32.952
**D	ALM ACTIONS ZONE EURO ISR	0	4.622.759	4.622.759
**D	HENKEL DIVERSIFIE N 1	0	6.001	6.001
**D	FDE2 30.04	0	2.827	2.827
**D	MENG EUROERTRAG	0	36.279	36.279
**D	D A S DIFESA AUTOMOBILISTICA SINISTRI SPA DI ASSICURAZIONE	0	5.423	5.423
**D	ALLIANZ GLOBAL INVESTORS GMBH	0	580.077	580.077
**D	BNP PARIBAS SUSTAINABLE FUNDS EUROPE DIVIDEND	0	100.292	100.292
**D	BNP PARIBAS FUNDS - SUSTAINABLE EUROPE MULTI-FACTOR EQUITY	0	236.541	236.541
**D	THEAM QUANT - I-FIS SELECTION	0	4.151	4.151
**D	ALLIANZGI-FONDS WERT	0	3.500	3.500
**D	AZ FUND 1 AZ ALLOCATION DYNAMIC FOF	0	7.200	7.200
**D	DUNHAM INTERNATIONAL STOCK FUND	0	13.665	13.665
**D	VIDENT INTERNATIONAL EQUITY STRATEGY ETF	0	119.425	119.425
**D	AMERICAN HEART ASSOCIATION, INC.	0	9.983	9.983
**D	STAUBLI 50 CREDIT MUTUEL	0	9.694	9.694
**D	SCORE 2012	0	2.714	2.714
**D	SOFI WEEKLY DIVIDEND ETF	0	1.875	1.875
**D	SCORE AUMEX	0	4.236	4.236
**D	BNP PARIBAS FUNDS - EUROPE VALUE	0	1.195.023	1.195.023
**D	SYCOMORE FUND SICAV - SYCOMORE NEXT GENERATION	0	340.000	340.000
**D	AZ FUND 1 AZ EQUITY EUROPE	0	100.000	100.000
**D	DEFRAT RENDEMENT	0	35.000	35.000
**D	CARGILL ACTIONS	0	5.931	5.931
**D	MUTA ACTIONS	0	9.178	9.178

87479/1286

*[Handwritten signature]*

*[Handwritten signature]*



## LISTA ESITO DELLE VOTAZIONE

Oggetto: Bilancio di esercizio al 31 dicembre 2022 di Eni S.p.A. Deliberazioni relative. Presentazione Bilancio consolidato al 31 dicembre 2022. Relazioni degli Amministratori, del Collegio Sindacale e della Società di revisione

## FAVOREVOLI

Badge	Ragione Sociale	Proprio	Delega	Totale
**D	SAINT AROGAST	0	2.643	2.643
**D	TARAVAO INVEST	0	15.000	15.000
**D	SCORE KIWI	0	3.224	3.224
**D	SCORE SEMKO PPK	0	912	912
**D	SEVENTY FOUR	0	950	950
**D	SCORE 4 VENTS	0	1.208	1.208
**D	FDF2 HERISSON	0	2.209	2.209
**D	FDF1 LANDRY 11	0	2.606	2.606
**D	FAMEN-F	0	2.591	2.591
**D	PACGH FINANCE	0	3.903	3.903
**D	NAMAJUCA	0	7.500	7.500
**D	FRIMOUSSE	0	914	914
**D	OKRNO ISR SOLIDAIRE	0	8.226	8.226
**D	PPMO	0	1.568	1.568
**D	FDF2 INNO	0	6.500	6.500
**D	SCORE CAIUS	0	964	964
**D	AZ FUND 1 AZ ALLOCATION PIR ITALIAN EXCELLENCE 30	0	7.000	7.000
**D	PA INVEST	0	3.000	3.000
**D	RP FAMILY	0	764	764
**D	CUCURBITE	0	1.154	1.154
**D	FDF2 ALL IN ONE	0	1.879	1.879
**D	FDF1 IT 60	0	1.056	1.056
**D	MARDAF	0	1.426	1.426
**D	ERMALED	0	2.006	2.006
**D	DEKA INVESTMENT GMBH W/SPARKASSE-SHG-FONDS	0	30.000	30.000
**D	SIFANT	0	5.000	5.000
**D	FDF2 KALAKAJORO	0	5.000	5.000
**D	DEKA INVESTMENT GMBH W/AUEW-FONDS W/L-FONDS	0	4.000	4.000
**D	DEKA VERMOEGENSMANAGEMENT GMBH W/KEPPLER-GLOBAL VALUE-INVEST	0	25.000	25.000
**D	SCORE GALIEN	0	3.577	3.577
**D	BNPP FRANCE	0	1.331.167	1.331.167
**D	TWN 2018	0	1.000	1.000
**D	SCORE SAXE	0	2.939	2.939
**D	FCP CARTHAGE	0	5.000	5.000
**D	CANNES INVESTISSEMENTS	0	10.000	10.000
**D	SUNNY	0	5.000	5.000
**D	SCORE FRISQUET 01.22	0	1.000	1.000
**D	EPSON FRANCE EURO ACTIONS	0	1.307	1.307
**D	ALEPH ISR MONDE	0	30.000	30.000
**D	SHINKO GLOBAL EQUITY INDEX MOTHER FUND	0	573	573
**D	GLOBAL MULTI ASSET PLUS MOTHER FUND	0	514	514
**D	GLOBAL ASSET ALLOCATIONTIVA MOTHER FUND	0	192	192

LISTA ESITO DELLE VOTAZIONE

Oggetto: Bilancio di esercizio al 31 dicembre 2022 di Eni S.p.A. Deliberazioni relative. Presentazione Bilancio consolidato al 31 dicembre 2022. Relazioni degli Amministratori, del Collegio Sindacale e della Società di revisione

FAVOREVOLI

Ragione Sociale	Delega	Proprio	Totale
**D THE NOMURA TRUST AND BANKING CO., LTD. AS THE TRUSTEE OF NIKKO GLOBAL WRAP (DEVELOPED EUROPE EQUITY MOTHER FUND)	0	0	91.606
91.606			
**D FOREIGN STOCK INDEX MOTHER FUND	110.008	0	110.008
**D DPAM B	483.232	0	483.232
**D DPAM L	450.000	0	450.000
**D TURICUM - AKTIEN - UMD IMMOBILIENWERTSCHRIFTEN	221.381	0	221.381
**D ARROWST ACWI REF V - NON FLIP	27.016	0	27.016
**D AS INT EQ EAFE AS CIT NON FLIP	37.191	0	37.191
**D AS ACWI EX US AETF U NON FLIP	59.353	0	59.353
**D AS CAP GBL AC AEF CAY NON FLIP	1.733.348	0	1.733.348
**D AS GBL EQ - ALP EX FD NON FLIP	2.144.783	0	2.144.783
**D ARROWSTREET EAFE AETF NON FLIP	103.881	0	103.881
**D IN EQ ACWI EX US AETF NON FLIP	54.826	0	54.826
**D ARROWST ACWI AEF III NON FLIP	30.385	0	30.385
**D AS INTL EQ - AL EX FD NON FLIP	171.253	0	171.253
**D CIT WLEXUS130 - NON FLIP	54.273	0	54.273
**D ARROWST CAP GL EQ AEF NON FLIP	380.022	0	380.022
**D AS INTL EQ EAFE REF NON FLIP	95.066	0	95.066
**D RMP CAPITAL SPECIALIST INTERNATIONAL SHARE FUND	433.666	0	433.666
**D IPAC SPECIALIST INVESTMENT STRATEGIES - INTERNAVIO	8.834	0	8.834
**D DPAM DBI RDT B	122.500	0	122.500
**D CSIF CH III EQUITY WORLD EX CH MINIMUM VOLATILITY PF CREDIT SUISSE FUNDS AG	58.104	0	58.104
**D CSIF 2 CREDIT SUISSE LUX ITALY EQUITY FUND	82.877	0	82.877
**D BALOISE FUND INVEST 2 CH IF AKTIEN WELT EX SCHWEIZ PASSIV CREDIT SUISSE FUNDS AG	14.687	0	14.687
**D AXA VORSORGE FONDS II EQUITIES GLOBAL MARKET'S CREDIT SUISSE FUNDS AG	580.135	0	580.135
**D CSIF CH EQUITY EMU CREDIT SUISSE FUNDS AG	49.039	0	49.039
**D BALOISE FUND INVEST 2 CH IF AKTIEN WELT EX SCHWEIZ CREDIT SUISSE FUNDS AG	45.992	0	45.992
**D FK CSG WORLD EQUITY CREDIT SUISSE FUNDS AG	8.308	0	8.308
**D KOLMBAN BALANCED CREDIT SUISSE FUNDS AG UBS ASSET MANAGEMENT SCHWEIZ AG	71.806	0	71.806
**D QUONIAM FUNDS SELECTION SICAV - GLOBAL EQUITIES	192.323	0	192.323
**D DMS INVESTMENT GMBH W/DMS-FONDS BWM A1	10.632	0	10.632
**D DMS INVESTMENT GMBH W/DSM-FONDS BBR 1 A	50.000	0	50.000
**D QUONIAM FUNDS SELECTION SICAV - GLOBAL EQUITIES MINIRISK	76.500	0	76.500
**D QUONIAM FUNDS SELECTION SICAV - EQUITIES CLIMATE TRANSFORMATION	41.115	0	41.115
**D ANTI & MESTIERI - FONDO PENSIONE APERTO	1.569	0	1.569
**D ANIMA VALORE GLOBALE	4.764	0	4.764
**D CUSTODY BANK OF JAPAN, LTD. AS TRUSTEE FOR JAPAN SCIENCE AND TECHNOLOGY AGENCY 16619-9962	596.227	0	596.227
**D ANIMA PICTPAC VALORE GLOBALE 2026	194.009	0	194.009
**D ANIMA EUROPA	12.121	0	12.121
**D ONEPATH GLOBAL SHARES - LARGE CAP (UNHEXGED) INDEXPOOL	199.082	0	199.082
**D UI-Z	231.457	0	231.457
	32.850	0	32.850

87470/1288

*Handwritten signature*

*Handwritten signature*

## LISTA ESITO DELLE VOTAZIONE

Oggetto: Bilancio di esercizio al 31 dicembre 2022 di Eni S.p.A. Deliberazioni relative. Presentazione Bilancio consolidato al 31 dicembre 2022. Relazioni degli Amministratori, del Collegio Sindacale e della Società di revisione

## FAVOREVOLI

Badge	Ragione Sociale	Proprio	Delega	Totale
**D	ANIMA CRESCITA ITALIA	0	566.475	566.475
**D	CORONATION UNIVERSAL FUND	0	582.881	582.881
**D	ANIMA ALTO POTENZIALE ITALIA	0	895.441	895.441
**D	ANIMA SFORZESCO PLUS	0	79.820	79.820
**D	GENERALI SMART FUNDS	0	20.320	20.320
**D	THE MASTER TRUST BANK OF JAPAN, LTD. AS TRUSTEE FOR FEDERATION OF NATIONAL PUBLIC SERVICE PERSONNEL MUTUAL AID ASSOCIATI	0	0	0
**D	6.144	5.144	0	5.144
**D	GESTIELLE PRO ITALIA	0	57.700	57.700
**D	ANIMA CRESCITA ITALIA NEW	0	21.627	21.627
**D	ANIMA OBIETTIVO EUROPA	0	15.000	15.000
**D	ANIMA COMUNITAM AZIONARIO INTERNAZIONALE	0	12.200	12.200
**D	ANIMA AZIONARIO PAESI SVILUPPATI LTE	0	18.290	18.290
**D	CORONATION GLOBAL OPPORTUNITIES FUND	0	502.574	502.574
**D	FONDO PENSIONE COMETA	0	18.095	18.095
**D	ANIMA OBIETTIVO ITALIA	0	79.486	79.486
**D	THE MASTER TRUST BANK OF JAPAN, LTD. RE: MIBJ400031129	0	6.753	6.753
**D	ANIMA SELEZIONE EUROPA	0	348.111	348.111
**D	ANIMA VISCONTEO	0	831.519	831.519
**D	ANIMA COMUNITAM BILANCIATO PRUDENTE	0	8.290	8.290
**D	ANIMA FICPAC VALORE GLOBALE 2027	0	43.194	43.194
**D	ANIMA INIZIATIVA ITALIA	0	343.475	343.475
**D	ANIMA ITALIA	0	371.662	371.662
**D	ANIMA VISCONTEO PLUS	0	1.585.427	1.585.427
**D	ANIMA TARGET VISCONTEO 2024	0	190.619	190.619
**D	CORONATION GLOBAL EMERGING MARKETS FLEXIBLE (ZAR) FUND	0	13.225	13.225
**D	DI GIOVANNI GIOVAN BATTISTA	0	145.223	145.223
**D	CHURCH COMMISSIONERS FOR ENGLAND	0	1.349	1.349
**D	GINGER ACTIFS 360	0	473.987	473.987
**D	WHITE FLEET IV DIVAS EUROZONE VALUE	0	475.800	475.800
**D	KBC INDEX FUND EUROLAND	0	69.550	69.550
**D	ALLIANZ GLOBAL HIGH PAYOUT FUND	0	453.293	453.293
**D	MUTUAL GLOBAL FUND - MFS GLOBAL VALUE EQUITY FUND	0	45.339	45.339
**D	TMA UMBRELLA FD-TMA ACWI EX-JAPAN PORTF.	0	26.596	26.596
**D	HSBC GLOBAL POWER AND RESOURCES EQUITY FUND	0	119.276	119.276
**D	TAIPEI PUBON COMMERCIAL BANK LTD	0	14.300	14.300
**D	BEST INVESTMENT CORPORATION	0	38.500	38.500
**D	TMA UMBRELLA FUND - GLOBAL EQUITY PORTFOLIO	0	200.000	200.000
**D	KBC EQUITY FUND HIGH DIVIDEND	0	692.292	692.292
**D	TRUST & CUSTODY SERVICES BANK LTD AS TRUSTEE FOR PENSION INVESTMENT FUND TRUST NUMBER 21	0	11.000	11.000
**D	KBC EQUITY FUND QUANT GLOBAL 1	0	72.655	72.655
**D		0	15.574	15.574
**D		0	13.195	13.195

LISTA ESITO DELLE VOTAZIONE

Oggetto: Bilancio di esercizio al 31 dicembre 2022 di Eni S.p.A. Deliberazioni relative. Presentazione Bilancio consolidato al 31 dicembre 2022. Relazioni degli Amministratori, del Collegio Sindacale e della Società di revisione

FAVOREVOLI

Badge	Ragione Sociale	Proprio	Delega	Totale
**D	NI-AMUNDI PRIVATE SECURITIES INVESTMENT TRUST D 1	0	8.683	8.683
**D	TRUST & CUSTODY SERVICES BANK LTD AS TRUSTEE FOR PENSION INVESTMENT FUND TRUST NUMBER 3	0	164.442	164.442
**D	JPM MULTI INCOME FUND	0	265.764	265.764
**D	BEST INVESTMENT CORPORATION	0	206.363	206.363
**D	HSBC POOLED INVESTMENT FUND - HSBC POOLED GLOBAL EQUITY FUND	0	121.159	121.159
**D	KBC EQUITY FUND BUYBACK EUROPE	0	36.994	36.994
**D	TRUST & CUSTODY SERVICES BANK LTD AS TRUSTEE FOR PENSION INVESTMENT FUND TRUST NUMBER 8	0	8.321	8.321
**D	JPMORGAN MULTI BALANCED FUND	0	10.383	10.383
**D	PERTUNAN KESLAMATAN SOSIAL	0	100.930	100.930
**D	KBC EQUITY FUND EUROZONE	0	1.539.327	1.539.327
**D	TRUST & CUSTODY SERVICES BANK LTD AS TRUSTEE FOR PENSION INVESTMENT FUND TRUST NUMBER 4	0	24.184	24.184
**D	KBC EQUITY FUND WORLD	0	334.268	334.268
**D	HSBC POOLED INVESTMENT FUND - HSBC POOLED EUROPE EQUITY INDEX TRACKING FUND	0	40.845	40.845
**D	KBC EQUITY FUND STRATEGIC	0	21.069	21.069
**D	ALLIANZ CHOICE BEST STYLES EUROPE	0	74.253	74.253
**D	SCHRODER INSTITUTIONAL POOLED FUNDS - ADVANCED GLOBAL EQUITY FUND	0	39.950	39.950
**D	TRUST & CUSTODY SERVICES BANK LTD AS TRUSTEE FOR PENSION INVESTMENT FUND TRUST NUMBER 10	0	116.741	116.741
**D	HSBC POOLED INVESTMENT FUND - HSBC POOLED EUROPEAN EQUITY FUND	0	60.693	60.693
**D	HSBC INDEX TRACKER INVESTMENT FUNDS - FTSE ALL-WORLD INDEX FUND	0	132.683	132.683
**D	AVIVA LIFE & PENSIONS UK LIMITED	0	615.033	615.033
**D	KBC EQUITY FUND EUROZONE DBI-RDT	0	112.058	112.058
**D	EQUITY FUND WORLD DBI-RDT	0	42.267	42.267
**D	AVIVA INVESTORS PASSIVE FUNDS ACS - AI CONTINENTAL EUROPEAN EQUITY INDEX FUND	0	410.013	410.013
**D	PLATO INSTITUTIONAL INDEX FUND	0	42.387	42.387
**D	REASSURE LIMITED	0	681.625	681.625
**D	AVIVA INVESTORS FUNDS ACS - AVIVA INVESTORS UK LISTED EQUITY INCOME FUND	0	1	1
**D	AVIVA INVESTORS PASSIVE FUNDS ACS - AI DEVELOPED EUROPEAN EX UK EQUITY INDEX FUND	0	312	312
**D	KBC EQUITY FUND AKCLOVY FOND	0	119.290	119.290
**D	GLOBAL X MANAGEMENT (GXS) LIMITED	0	40.651	40.651
**D	PiTM AUTHORISED CONTRACTUAL SCHEME - PiTM ACS EUROPEAN EX UK FUND	0	1	1
**D	HSBC GLOBAL FUNDS ICAV	0	2.850	2.850
**D	HSBC ETF'S PUBLIC LIMITED COMPANY	0	6.808	6.808
**D	PLATO INST I FUND EUROPEAN EQUITY	0	103.379	103.379
**D	PLATO INST I FUND EURO EQUITY	0	55.857	55.857
**D	STANDARD LIFE INTERNATIONAL DESIGNATED ACTIVITY COMPANY	0	476	476
**D	HSBC INDEX TRACKER INVESTMENT FUNDS - DEVELOPED WORLD SUSTAINABLE EQUITY INDEX FUND	0	116.861	116.861
**D	KBC INST FUND EURO EQUITY	0	73.443	73.443
**D	HSBC GLOBAL FUNDS ICAV - MULTI-FACTOR EMU EQUITY FUND	0	82.069	82.069
**D	M&G (LUX) INVESTMENT FUNDS 2 FCP - M&G (LUX) EUROPE EX UK INDEX FUND	0	558.344	558.344
**D	M&G (LUX) INVESTMENT FUNDS 2 FCP - M&G (LUX) EUROPE EX UK EQUITY FUND	0	4.282.929	4.282.929
**D	AVIVA INVESTORS PASSIVE FUNDS ACS - AI 30:70 GLOBAL EQUITY (CURRENCY HEADS&D) INDEX FUND	0	3.821	3.821
**D	AVIVA INVESTORS PASSIVE FUNDS ACS - AI 50:50 GLOBAL EQUITY INDEX FUND	0	2.174	2.174

Pagina 21

2.891

Azionisti in delega

*Al Caluso*

*Tom*

87479/1290

## LISTA ESITO DELLE VOTAZIONE

Oggetto: Bilancio di esercizio al 31 dicembre 2022 di Eni S.p.A. Deliberazioni relative. Presentazione Bilancio consolidato al 31 dicembre 2022. Relazioni degli Amministratori, del Collegio Sindacale e della Società di revisione

## FAVOREVOLI

Badge	Ragione Sociale	Proprio	Delega	Totale
**D	LAZARD FRERES BANQUE SA	0	3.072.385	3.072.385
**D	AVIVA INVESTORS PASSIVE FUNDS ACS - AI 60:40 GLOBAL EQUITY INDEX FUND	0	2.174	2.174
**D	PRUDENTIAL PENSIONS LIMITED	0	105.626	105.626
**D	AVIVA INVESTORS PASSIVE FUNDS ACS - AI DEVELOPED WORLD EX UK EQUITY INDEX FUND	0	2.979	2.979
**D	AVIVA INVESTORS UK FUND SERVICES LIMITED	0	255.012	255.012
**D	AMERDI ETF ICAV	0	8.811	8.811
**D	HSBC INDEX TRACKER INVESTMENT FUNDS - EUROPEAN INDEX FUND	0	732.484	732.484
**D	ROYAL LONDON EQUITY FUNDS ICVC - ROYAL LONDON EUROPE EX UK EQUITY FILT FUND	0	282.587	282.587
**D	HSBC ETFs PUBLIC LIMITED COMPANY - HSBC MSCI EUROPE UCITS ETF	0	34.332	34.332
**D	HSBC INSTITUTIONAL TRUST SERVICES IRELAND LIMITED RE	0	19.259	19.259
**D	HSBC ETFs PLC	0	13.513	13.513
**D	SWISSCANTO FONDSLEITUNG AG	0	1.017.785	1.017.785
**D	INTERNATIONALE KAPITALANLAGERGESELLSCHAFT MBH	0	1.866.972	1.866.972
**D	UNIVERSAL-INVESTMENT-GESELLSCHAFT MBH	0	218.135	218.135
**D	MEAG MUNICH ERGO KAPITALANLAGERGESELLSCHAFT MBH	0	274.618	274.618
**D	INTERNATIONALE KAPITALANLAGERGESELLSCHAFT MBH	0	71.690	71.690
**D	UNIVERSAL-INVESTMENT-GESELLSCHAFT MBH	0	77.928	77.928
**D	ALLIANZ PV-WS RCM SYSPRO VALUE EUROPE	0	76.101	76.101
**D	UNIVERSAL-INVESTMENT-GESELLSCHAFT MBH	0	326.220	326.220
**D	UNIVERSAL-INVESTMENT-GESELLSCHAFT MBH	0	110.602	110.602
**D	UNIVERSAL-INVESTMENT-GESELLSCHAFT MBH	0	94.885	94.885
**D	UNIVERSAL-INVESTMENT-GESELLSCHAFT MBH	0	39.620	39.620
**D	ALLIANZ CGI SUBFONDS EQUITIES	0	23.519	23.519
**D	DANICA PENSION LIVSFORSIKRINGSKANTIESELSKAB	0	2.261.845	2.261.845
**D	SCHRODER RECOVERY FUND	0	41.077	41.077
**D	SCHRODER INTERNATIONAL MULTI-CAP EQUITY TRUST	0	551.514	551.514
**D	SCHRODER INCOME FUND	0	3.943.687	3.943.687
**D	SCHRODER GLOBAL RECOVERY FUND	0	898.993	898.993
**D	SCHRODER GLOBAL MULTI-CAP VALUE PORTFOLIO, L.P.	0	18.351	18.351
**D	AVIVA INVESTORS PORTFOLIO FUNDS ICVC AVIVA INVESTORS MULTI-ASSET CORE FUND IV	0	6.946	6.946
**D	SCHRODER PENSION MANAGEMENT LIMITED	0	40.664	40.664
**D	JPMORGAN ACTIVEBUILDERS INTERNATIONAL EQUITY ETF	0	3.126	3.126
**D	JPMORGAN ETFS (IRELAND) ICAV - EUROZONE RESEARCH ENHAN INDEX EQ (ESG) UCITS ETF	0	28.603	28.603
**D	COMMINGLED PENSION TRUST FUND (SAFE EQUITY INDEX) OF JP MORGAN CHASE BANK, N.A.	0	1.278.455	1.278.455
**D	SCHRODER INTERNATIONAL SELECTION FUND	0	4.936.823	4.936.823
**D	SCHRODER GLOBAL ACTIVE ALLOCATION FUND	0	2.407	2.407
**D	AVIVA INVESTORS INVESTMENT FUNDS ICVC AVIVA INVESTORS INTERNATIONAL INDEX TRACKING FUND	0	1.319	1.319
**D	JPMORGAN DIVERSIFIED RETURN INTERNATIONAL EQUITY ETF	0	81.009	81.009
**D	JPMORGAN ETFS (IRELAND) ICAV - GLOBAL EQUITY MULTI-FACTOR UCITS ETF	0	4.733	4.733
**D	JPMORGAN INCOME BUILDER FUND	0	644.513	644.513
**D	SCHRODER QEP GLOBAL CORE FUND	0	142.289	142.289
**D	AVIVA LIFE & PENSIONS IRELAND DAC	0	126.313	126.313

LISTA ESITO DELLE VOTAZIONE

Oggetto: Bilancio di esercizio al 31 dicembre 2022 di Eni S.p.A. Deliberazioni relative. Presentazione Bilancio consolidato al 31 dicembre 2022. Relazioni degli Amministratori, del Collegio Sindacale e della Società di revisione

FAVOREVOLI

Badge	Ragione Sociale	Proprio	Delega	Totale
**D	SCHRODER GLOBAL SUSTAINABLE FUND	0	45.508	45.508
**D	JPMORGAN FUND ICVC - JPM EUROPE (EX-UK) RESEARCH ENHANCED INDEX EQUITY FUND	0	7.509	7.509
**D	JPMORGAN ESTABLISHERS EUROPE ETF	0	2.241.453	2.241.453
**D	AVIVA INVESTORS PORTFOLIO FUNDS ICVC AVIVA INVESTORS MULTI-ASSET CORE FUND V	0	2.686	2.686
**D	JPMORGAN INVESTMENT FUNDS	0	1.655.220	1.655.220
**D	JPMORGAN GLOBAL ALLOCATION FUND	0	16.158	16.158
**D	AVIVA INVESTORS PORTFOLIO FUNDS ICVC AVIVA INVESTORS MULTI-ASSET CORE FUND I	0	621	621
**D	SIFIL CAZEMOVE CHARITY EQUITY VALUE FUND	0	364.337	364.337
**D	JPMORGAN BETABUILDERS INTERNATIONAL EQUITY ETF	0	544.983	544.983
**D	SCHRODER GLOBAL EQUITY INCOME FUND	0	511.125	511.125
**D	AVIVA INVESTORS PORTFOLIO FUNDS ICVC AVIVA INVESTORS MULTI-ASSET CORE FUND II	0	31.649	31.649
**D	SCHRODER DIVERSIFIED GROWTH FUND	0	4.958	4.958
**D	JPMORGAN FUND ICVC - JPM MULTI-ASSET INCOME FUND	0	34.930	34.930
**D	JPMORGAN INTERNATIONAL VALUE FUND	0	23.399	23.399
**D	SCHRODER EUROPEAN RECOVERY FUND	0	209.117	209.117
**D	AVIVA INVESTORS PORTFOLIO FUNDS ICVC AVIVA INVESTORS MULTI-ASSET CORE FUND III	0	895.082	895.082
**D	SCHRODER INCOME MAXIMISER	0	49.619	49.619
**D	JPMORGAN FUNDS	0	8.506	8.506
**D	SCHRODER ORP GLOBAL ACTIVE VALUE FUND	0	2.178.537	2.178.537
**D	SCHRODER GLOBAL VALUE FUND	0	1.247.096	1.247.096
**D	AVIVA INVESTORS INVESTMENT FUNDS ICVC AVIVA INVESTORS MULTI-STRATEGY TARGET RETURN FUND	0	83.294	83.294
**D	AVIVA INVESTORS	0	94.726	94.726
**D	FCP HUMANIS RETRAITE ACTIONS	0	138.420	138.420
**D	FEDERIS ISR EURO	0	38.266	38.266
**D	BS PENTAPENSION EMPRESA	0	191.760	191.760
**D	BANSABADELL 36, F.P.	0	444.155	444.155
**D	HGR TRANSITION CLIMAT	0	1.293	1.293
**D	COMPANIA DE SERVICIOS DE BEBIDAS REFRESCANTES PENSIONES, F.P.	0	1.329	1.329
**D	BS PREVISION EMPRESAS EPSV DE EMPLEO	0	63.090	63.090
**D	LEPM ISR Avenir EURO	0	927	927
**D	LYXOR 1 STOXX EUROPE 600 ESG (DR) UCITS ETF	0	867	867
**D	TWO SUPERANNATION FUND	0	9.524	9.524
**D	FCP SODIUM I	0	14.828	14.828
**D	BANSABADELL 2000 FP	0	72.921	72.921
**D	FONDS DE RESERVE POUR LES RETRAITES	0	115.541	115.541
**D	ERAPP ACTIONS EURO IV	0	241	241
**D	BANSABADELL 18 FP	0	1.297.186	1.297.186
**D	FERRONTLANTICA 92 FP	0	2.348.800	2.348.800
**D	FCP HUMANIS RETRAITE ACTIONS BAS CARBONE	0	1.867	1.867
**D	FONSOFRANK FP	0	367	367
**D	Azionisti in delega:	0	104.443	104.443
			1.637	1.637

2.891

Pagina 23

87470/1292

*Alcolato*

*[Handwritten signature]*

## LISTA ESITO DELLE VOTAZIONE

Oggetto: Bilancio di esercizio al 31 dicembre 2022 di Eni S.p.A. Deliberazioni relative. Presentazione Bilancio consolidato al 31 dicembre 2022. Relazioni degli Amministratori, del Collegio Sindacale e della Società di revisione

## FAVOREVOLI

Badge	Ragione Sociale	Proprio	Delega	Totale
**D	CASTELLANA PENSIONES FP	0	362	362
**D	FONECONOMISTES, FONS DE PENSIONS	0	453	453
**D	ARROWSTREET ACWI ALPHA EXTENSION FUND V (CAVMAN) LIMITED	0	812	812
**D	ARROWSTREET INTERNATIONAL EQ- UITY - ALPHA EXTENSION FUND II	0	23.473	23.473
**D	NMFP5-GHDE-SCH A/C	0	217.254	217.254
**D	CRYOSTAR SAS	0	554	554
**D	CM-AM ALIZES EQUILIBRE	0	78.511	78.511
**D	R-CO WM RDT-DBI	0	11.913	11.913
***	MUCCIOLI VANNI	0	2.495	2.495
**D	THRIFT SAVINGS PLAN	0	8.427.582	8.427.582
**D	FONDAZIONE ROMA - GLOBAL PASSIVE EQUITIES	0	11.157	11.157
**D	CDN MSCI EAFE EXTENDED ESG FOCUS INDEX FUND A	0	100.447	100.447
**D	ENTE NAZIONALE DI PREVIDENZA ED ASSISTENZA MEDICI (E.N.P.A. M	0	645.000	645.000
**D	RUSSELL DEVELOPED LARGE CAP EM GEOEXPOSURE INDEX FUND B (REMGEOB)	0	13.820	13.820
**D	ENTE NAZIONALE DI PREVIDENZA ED ASSISTENZA DEI MEDICI E DEGLI ODONTOIATRI	0	18.173.406	18.173.406
**D	CLARITY GLOBAL SHARES FUND	0	88.693	88.693
**D	THE MASTER TRUST BANK OF JAPAN, LTD. AS TRUSTEE FOR FEDERATION OF NATIONAL PUBLIC SERVICE PERSONNEL MUTUAL AID ASSOCIATI	152.179	0	152.179
**D	MSCI EQUITY INDEX FUND B - ITALY (MSITB)	0	1.022.937	1.022.937
**D	BLACKROCK CDN WORLD INDEX FUND	0	179.545	179.545
**D	BLACKROCK CDN MSCI EAFE EQUITY INDEX FUND	0	977.698	977.698
**D	MASTER TRUST FOR SIEMENS SAVINGS PLANS	0	234.618	234.618
**D	CDN MSCI WORLD EX-CANADA MINIMUM VOLATILITY INDEX FUND	0	40.019	40.019
**D	MASTER TRUST FOR SIEMENS PENSION PLANS	0	17.330	17.330
**D	MSCI EMU IMI INDEX FUND B (EMUIMIB)	0	1.588	1.588
**D	MSCI ACWI EX-U.S. IMI INDEX FUND B2	0	125.167	125.167
**D	BLACKROCK INSTITUTIONAL POOLED FUNDS PLC	0	191.371	191.371
**D	MASTER TRUST FOR THE SIEMENS MEDICAL SOLUTIONS USA INC. SAVINGS PLANS	0	151.391	151.391
**D	ISHARES ALL-COUNTRY EQUITY INDEX FUND	0	7.340	7.340
**D	MFS INTERNATIONAL LARGE CAP VALUE FUND	0	11.031.495	11.031.495
**D	JNE/BLACKROCK GLOBAL NATURAL RESOURCES FUND	0	1.530.144	1.530.144
**D	THE MASTER TRUST BANK OF JAPAN, LTD. RE: NTBFA00621577	0	31.436	31.436
**D	SIX CIRCLES INTERNATIONAL UNCONSTRAINED EQUITY FUND	0	111.989	111.989
**D	MASTER TRUST FOR SIEMENS SENERGY, INC. SAVINGS PLAN	0	5.404.856	5.404.856
**D	EQ ADVISORS TRUST - EQ/GLOBAL EQUITY MANAGED VOLATILITY PORTFOLIO	0	91.545	91.545
**D	MFS DIVERSIFIED INCOME FUND	0	71.844	71.844
**D	EQ ADVISORS TRUST - EQ/INTERNATIONAL MANAGED VOLATILITY PORTFOLIO	0	420.146	420.146
**D	CUSTODY BANK OF JAPAN, LTD. RE: MATS MES EUROPEAN EQUITY MOTHER FUND	0	297.268	297.268
**D	SIX CIRCLES MANAGED EQUITY PORTFOLIO INTERNATIONAL UNCONSTRAINED FUND	0	28.885	28.885
**D	MFS GLOBAL TOTAL RETURN FUND	0	1.044.826	1.044.826
**D	CONNECTICUT GENERAL LIFE INSURANCE COMPANY	0	623.538	623.538
**D		0	46.270	46.270

LISTA ESITO DELLE VOTAZIONE

Oggetto: Bilancio di esercizio al 31 dicembre 2022 di Eni S.p.A. Deliberazioni relative. Presentazione Bilancio consolidato al 31 dicembre 2022. Relazioni degli Amministratori, del Collegio Sindacale e della Società di revisione

FAVOREVOLI

Badge	Ragione Sociale	Proprio	Delega	Totale
**D	CUSTODY BANK OF JAPAN, LTD. RE: SMIB MFS BLENDED RESEARCH EUROPEAN EQUITY MOTHER FUND	0	323.624	323.624
**D	BLACKROCK INDEX SELECTION FUND	0	1.868.384	1.868.384
**D	BLACKROCK FUNDS I ICAV	0	3.385	3.385
**D	BLACKROCK TACTICAL OPPORTUNITIES FUND OF BLACKROCK FUNDS	0	44.859	44.859
**D	MFS GLOBAL ALTERNATIVE STRATEGY FUND	0	4.767	4.767
**D	MFS INTERNATIONAL EQUITY FUND	0	11.416.324	11.416.324
**D	BRUNEL SHELL RETIREMENT BENEFIT FUND	0	2.081	2.081
**D	MFS INTERNATIONAL RESEARCH EQUITY LLC	0	22.327	22.327
**D	BLACKROCK MANAGED VOLATILITY V.I. FUND OF BLACKROCK VARIABLE SERIES FUNDS, INC.	0	5.410	5.410
**D	EQ ADVISORS TRUST - EQ/INTERNATIONAL CORE MANAGED VOLATILITY PORTFOLIO	0	99.794	99.794
**D	ISHARES WHOLESAL INTERNATIONAL EQUITY INDEX FUND	0	222.848	222.848
**D	ESG INSIGHTS WORLD EX USA FUND B	0	35.859	35.859
**D	CUSTODY BANK OF JAPAN, LTD. RE: CMA MFS GLOBAL EX JAPAN VALUE PENSION MOTHER FUND	0	168.636	168.636
**D	EQ ADVISORS TRUST - EQ/INTERNATIONAL VALUE MANAGED VOLATILITY PORTFOLIO	0	177.745	177.745
**D	HARTZ CAPITAL INVESTMENTS, LLC	0	44.670	44.670
**D	TRESOLDI FLAVIANO	0	112	112
**D	IRIS CERAMICA GROUP SPA	0	2.000.000	2.000.000
**D	FULCRUM LIQUID REAL ASSETS FUND	0	12.158	12.158
**D	GENERALI 2045 FONDO DE PENSIONES	0	116	116
**D	GENERALI 2035 FP	0	172	172
**D	MINOZZI ROMANO	0	169.764	169.764
**D	OBDO BHF PROACTIF EUROPE PER	0	11.527	11.527
**D	CSIF CH III EQUITY WORLD EX CH VALUE WEIGHTED PENSION FUND CREDIT SUISSE FUNDS AG	0	11.201	11.201
**D	CSIF 2 CS LUX GLOBAL VALUE EQUITY FUND	0	116.000	116.000
**D	CSIF4 CREDIT SUISSE LUX GLOBAL HIGH INCOME FUND USD	0	24.000	24.000
**D	FINREON WORLD EQUITY MULTI PREMIA DEFENSIVE PENSION CREDIT SUISSE FUNDS AG	0	5.226	5.226
**D	BERNISCHE PENSIONSKASSE BPK RUBR ES AKTIEN EUROPA	0	350.000	350.000
**D	AXA VORSORSE FONDS II EQUITIES GLOBAL MARKETS PASSIVE CREDIT SUISSE FUNDS AG	0	302.176	302.176
**D	PREVOYANCENE FUND PREVOYANCENE GLOBAL ASSETS CREDIT SUISSE FUNDS AG	0	3.380	3.380
**D	PROFOND UMBRELLA AKTIEN AUSLAND MINIMUM VOLATILITY CREDIT SUISSE FUNDS AG	0	31.257	31.257
**D	FOP2 PHITHOJENI	0	2.000	2.000
**D	ALBATROS FD	0	1.000	1.000
**D	EDEF BS FINANCES	0	4.500	4.500
**D	ALKEN FUND - SMALL CAP EUROPE	0	55.218	55.218
**D	ALKEN FUND - EUROPEAN OPPORTUNITIES	0	212.583	212.583
**D	ALKEN FUND - SUSTAINABLE EUROPE	0	21.285	21.285
**D	ALKEN FUND - ABSOLUTE RETURN EUROPE	0	34.425	34.425
**D	ALKEN CAPITAL FUND, FCP-FIS - ONE SUB-FUND	0	26.246	26.246
**D	BLUBRAY GLOBALMONTHLY INCOME BOND FUND	0	17.851	17.851
**D	BLUBRAY GLOBALCONVERTIBLE BOND FUNDCANADA	0	20.915	20.915
**D	DWM DIVERSIFIEDLIQUID ALTERNATIVESPCP	0	4.448	4.448
**D	ANARE-SUPER	0	168.768	168.768

87770/1294

*Handwritten signature*

*Handwritten signature*



## LISTA ESITO DELLE VOTAZIONE

Oggetto: Bilancio di esercizio al 31 dicembre 2022 di Eni S.p.A. Deliberazioni relative. Presentazione Bilancio consolidato al 31 dicembre 2022. Relazioni degli Amministratori, del Collegio Sindacale e della Società di revisione

## FAVOREVOLI

Badge	Ragione Sociale	Proprio	Delega	Totale
**D	MORNINGSTAR INTERNATIONAL EQUITY FUND A SERIES OF MORNINGSTA	0	52.793	52.793
**D	3 BANKEN-GENERALI GL STOCK	0	93.900	93.900
**D	3 BANKEN-GENERALI GML STOCK	0	61.000	61.000
**D	3 BANKEN-GENERALI GR STOCK	0	15.200	15.200
**D	VIDACALVA, S.A.	0	3.002.304	3.002.304
**D	CAIXABANK ASSET MANAGEMENT, SGIIC, S.A.	0	618.230	618.230
**D	GIIC FINECO SGIIC SAU	0	194.512	194.512
**D	ARROWSTREET INTERNATIONAL EQUITY WORLD EX US ALPHA EXTENSION	0	24.914	24.914
**D	GESPROFIT, S.A. SGIIC	0	296.400	296.400
**D	PROFIT PENSION FP	0	6.800	6.800
**D	GENERALI WE FUND	0	51.000	51.000
**D	CASSA NAZIONALE DI PREVIDENZA ED ASSISTENZA FORENSE	0	15.309.000	15.309.000
**D	FONDAZIONE FINANZA ETICA	0	80	80
**D	FINANZIARIA CERAMICA CASTELLARANO S P A	0	998.900	998.900
**D	PORCELAINGRES GMBH	0	4.145.000	4.145.000
**D	CITIBANK NEW YORK A.D.R. DEPT	0	1.184.410	1.184.410
**D	CITIBANK NEW YORK A.D.R. DEPT	0	4.630	4.630
**D	CITIBANK NEW YORK A.D.R. DEPT	0	2.388	2.388
**D	CITIBANK NEW YORK A.D.R. DEPT	0	12.082	12.082
**D	CITIBANK NEW YORK A.D.R. DEPT	0	7.138	7.138
**D	CITIBANK NEW YORK A.D.R. DEPT	0	60.014	60.014
**D	CITIBANK NEW YORK A.D.R. DEPT	0	608	608
**D	CITIBANK NEW YORK A.D.R. DEPT	0	16.344.288	16.344.288
**D	CITIBANK NEW YORK A.D.R. DEPT	0	7.311.640	7.311.640
**D	CITIBANK NEW YORK A.D.R. DEPT	0	83.268	83.268
**D	CITIBANK NEW YORK A.D.R. DEPT	0	8.892.368	8.892.368
**D	CITIBANK NEW YORK A.D.R. DEPT	0	203.588	203.588
**D	CITIBANK NEW YORK A.D.R. DEPT	0	178.180	178.180
**D	CITIBANK NEW YORK A.D.R. DEPT	0	36.270	36.270
**D	CITIBANK NEW YORK A.D.R. DEPT	0	736	736
**D	CITIBANK NEW YORK A.D.R. DEPT	0	737.146	737.146
**D	CITIBANK NEW YORK A.D.R. DEPT	0	924.278	924.278
**D	CITIBANK NEW YORK A.D.R. DEPT	0	90.372	90.372
**D	CITIBANK NEW YORK A.D.R. DEPT	0	71.034	71.034
**D	CITIBANK NEW YORK A.D.R. DEPT	0	169.048	169.048
**D	CITIBANK NEW YORK A.D.R. DEPT	0	74.528	74.528
**D	CITIBANK NEW YORK A.D.R. DEPT	0	67.172	67.172
**D	CITIBANK NEW YORK A.D.R. DEPT	0	4.272	4.272
**D	CITIBANK NEW YORK A.D.R. DEPT	0	7.172	7.172
**D	CITIBANK NEW YORK A.D.R. DEPT	0	27.348	27.348
**D	CITIBANK NEW YORK A.D.R. DEPT	0	2.404	2.404
**D	CITIBANK NEW YORK A.D.R. DEPT	0	28.488	28.488

LISTA ESITO DELLE VOTAZIONE

Oggetto: Bilancio di esercizio al 31 dicembre 2022 di Eni S.p.A. Deliberazioni relative. Presentazione Bilancio consolidato al 31 dicembre 2022. Relazioni degli Amministratori, del Collegio Sindacale e della Società di revisione

FAVOREVOLI

Badge	Ragione Sociale	Proprio	Delega	Totale
**D	CITIBANK NEW YORK A.D.R. DEPT	0	26	26
**D	CITIBANK NEW YORK A.D.R. DEPT	0	53.346	53.346
**D	CITIBANK NEW YORK A.D.R. DEPT	0	3.342	3.342
**D	CITIBANK NEW YORK A.D.R. DEPT	0	5.400	5.400
**D	CITIBANK NEW YORK A.D.R. DEPT	0	616	616
**D	CITIBANK NEW YORK A.D.R. DEPT	0	18.470	18.470
**D	CITIBANK NEW YORK A.D.R. DEPT	0	298	298
**D	CITIBANK NEW YORK A.D.R. DEPT	0	1.098	1.098
**D	CITIBANK NEW YORK A.D.R. DEPT	0	9.364	9.364
**D	PUBLIC EMPLOYEES RETIREMENT SYSTEM OF MISSISSIPPI	0	310.359	310.359
**D	OLD WESTBURY LARGE CAP STRATEGIES FUND	0	216.735	216.735
**D	BANCO BILBAO VIZCAYA ARGENTARIA SA	0	1.850.153	1.850.153
**D	EATON VANCE TRUST COMPANY COLLECTIVE INVESTMENT	0	11.680	11.680
**D	VERIZON MASTER SAVINGS TRUST	0	8.387	8.387
**D	NORFOLK COUNTY RETIREMENT SYSTEM	0	73.889	73.889
**D	THE NEU MUTUAL OSIC	0	30.790	30.790
**D	INCO GLOBAL PUBLIC EQUITY LP	0	130.829	130.829
**D	VIA AM SICAV VIA ABSOLUTE RETURN	0	9.009	9.009
**D	AUTORIDADE MONETARIA DE MACAU	0	111.062	111.062
**D	GOLDMAN SACHS ETF TRUST GOLDMAN SACHS BLOOMBERG	0	1.726	1.726
**D	INTEL RETIREE MEDICAL PLAN TRUST	0	30.702	30.702
**D	MONETARY AUTHORITY OF MACAO	0	184.512	184.512
**D	VANDERBILT UNIVERSITY	0	83.788	83.788
**D	SUBSIDIZED SCHOOLS PROVIDENT FUND	0	41.514	41.514
**D	WILLIS TOWERS WATSON GROUP TRUST	0	43.135	43.135
**D	WILLIS TOWERS WATSON GROUP TRUST	0	7.178	7.178
**D	GOLDMAN SACHS ETF TRUST GOLDMAN SACHS ACTIVEBETA WORLD LOW VOL PLUS EQUITY ETF	0	156.141	156.141
**D	AMERICAN ELECTRIC POWER MASTER RETIREMENT TRUST	0	44.542	44.542
**D	AMERICAN ELECTRIC POWER RETIREE MEDICAL TRUST FOR CE S	0	13.780	13.780
**D	KAPITALFORENINGEN MP INVEST EUROPAISKE ANTIER	0	322.682	322.682
**D	KAPITALFORENINGEN MP INVEST GLOBALE ANTIER IV	0	12.469	12.469
**D	NON US EQUITY MANAGERS PORTFOLIO 4 OFFSHORE MASTER LP	0	176.500	176.500
**D	TRCS NON US EQUITY CORE MARKET CONTINUOUS LLC	0	256.533	256.533
**D	GRANT WEST INTERNATIONAL VALUE FUND	0	298.800	298.800
**D	STANDARD BANK OF SOUTH AFRICA LTD	0	12.956	12.956
**D	NATWEST TDS DEP ENYM RM GLO EQ FUND	0	632	632
**D	BNYM MELLON DT NSL INTERNATIONAL STOCK INDEX FUND	0	115.145	115.145
**D	INVESTINGSFORENINGEN INVESTIN SAMPESSION GLOBALE ANTIER	0	1.392	1.392
**D	BNYM MELLON PE NSL INTERNATIONAL EQUITY FUND	0	71.015	71.015
**D	CI CORPORATE CLASS LIMITED	0	191.456	191.456
**D	ARROWSTREET COLLECTIVE INVESTMENT TRUST	0	8.435.568	8.435.568
**D	LEGAL AND GENERAL UCITS ETF PLC	0	90.733	90.733

87478/1296

*Calzavara*

*[Signature]*

87479/1297

LISTA ESITO DELLE VOTAZIONE  
 Oggetto: Bilancio di esercizio al 31 dicembre 2022 di Eni S.p.A. Deliberazioni relative. Presentazione Bilancio consolidato al 31 dicembre 2022. Relazioni degli Amministratori, del Collegio Sindacato e della Società di revisione

FAVOREVOLI

Badge	Ragione Sociale	Proprio	Delega	Totale
**D	NATIONAL BANK FINANCIAL INC	0	46.529	46.529
**D	KAPITALFORENINGEN BMD INVEST VERDENSINDEKS	0	300.302	300.302
**D	STICHTING DEPOSITARY APG DEVELOPED MARKETS EQUITY POOL	0	419.988	419.988
**D	VAREDPAPIRFONDEN SPARKINVEST INDEX	0	31.602	31.602
**D	MANULIFE SMART INTERNATIONAL DIVIDEND ETF	0	4.951	4.951
**D	VANGUARD FTSE ALL WORLD EX US INDEX FUND	0	4.456.194	4.456.194
**D	VANGUARD EUROPEAN STOCK INDEX FUND	0	4.718.352	4.718.352
**D	KUMPULAN WANG PERSARAH DIPERBADANKAN	0	11.419	11.419
**D	CENTRAL PENSION FUND OF THE INT UNION OF OPERATING ENGINEERS AND PARTICIPATING EMPLOYERS	0	6.213	6.213
**D	METROPOLITAN EMPLOYEE BENEFIT SYSTEM	0	90.347	90.347
**D	EUROPE EX UK EQUITIES	0	31.244	31.244
**D	VOYA BALANCED INCOME PORTFOLIO	0	101.059	101.059
**D	TEXAS PERMANENT SCHOOL FUND CORPORATION	0	672.506	672.506
**D	MOTABILITY AS SOLE TRUSTEE OF THE MOTABILITY ENDORMENT TRUST	0	8.532	8.532
**D	TMI 2 SOLUTIONS TAX QUALIFIED NUCLEAR DECOMMISSIONING TRUST	0	24.766	24.766
**D	VOYA VACS INDEX SERIES I PORTFOLIO	0	26.576	26.576
**D	DANMARKS GRUNDFORSKNINGFOND	0	186.161	186.161
**D	CONSOLIDATED EDISON RETIREMENT PLAN	0	15.009	15.009
**D	HARRIS UNIT 1 QUALIFIED NUCLEAR DECOMMISSIONING FUND	0	11.125	11.125
**D	ROBINSON UNIT 2 QUALIFIED NUCLEAR DECOMMISSIONING FUND	0	11.847	11.847
**D	BROSWICK UNIT 2 QUALIFIED NUCLEAR	0	10.090	10.090
**D	THE MANUFACTURERS LIFE INSURANCE COMPANY	0	28.397	28.397
**D	CENTRAL PENSION FUND OF THE INTERNATIONAL UNION OF OPERATING ENGINEERS AND PARTICIPATING EMPLOYERS	0	46.150	46.150
**D	161.866	0	161.866	161.866
**D	VOYA INTERNATIONAL HIGH DIVIDEND LOW VOLATILITY FUND	0	7.406	7.406
**D	IQ 500 INTERNATIONAL ETF	0	56.823	56.823
**D	POINT BEACH UNIT 1 AND UNIT 2 NON QUALIFIED TRUST	0	17.572	17.572
**D	CERVURITE INTERNATIONAL LLC	0	17.244	17.244
**D	MERCK AND CO INC MASTER RETIREMENT TRUST	0	478.692	478.692
**D	MERCK AND CO INC MASTER RETIREMENT TRUST	0	225.576	225.576
**D	BANK OF AMERICA FBO FE BANK OF AMERICA N A	0	2.785	2.785
**D	MASTERS I LLC	0	15.806	15.806
**D	TENNESSEE VALLEY AUTHORITY ASSET RETIREMENT TRUST	0	18.780	18.780
**D	DEUTSCHE DCG EQ	0	8.559	8.559
**D	MULTI ADVISOR FUNDS INTERNATIONAL EQUITY VALUE FUND	0	42.955	42.955
**D	BNY MELLON INVESTMENT FUNDS VI BNY MELLON BALANCED OPPORTUNITY FUND	0	20.073	20.073
**D	PUBLIC EMPLOYEES RETIREMENT SYSTEM OF OHIO	0	15.485	15.485
**D	MANULIFE MULTIFACTOR DEVELOPED INTERNATIONAL INDEX ETF	0	101.132	101.132
**D	CENTRAL PENSION FUND OF THE INTERNATIONAL UNION OF OPERATING	0	248.564	248.564
**D	CITY FUND LP	0	4.851	4.851
**D	MOTHER CABRINI HEALTH FOUNDATION INC	0	69.682	69.682

LISTA ESITO DELLE VOTAZIONE

Oggetto: Bilancio di esercizio al 31 dicembre 2022 di Eni S.p.A. Deliberazioni relative. Presentazione Bilancio consolidato al 31 dicembre 2022. Relazioni degli Amministratori, del Collegio Sindacale e della Società di revisione

FAVOREVOLI

Badge	Ragione Sociale	Proprio	Delega	Totale
**D	INVESTCO MARKETS II PLC	0	33.114	33.114
**D	WILMINGTON GLOBAL ALPHA EQUITIES FUND	0	29.124	29.124
**D	ROTHSCHILD MARTIN MAUREL	0	1.629.558	1.629.558
**D	TEXAS UTILITIES QUAL NDT PARTNERSHIP	0	16.368	16.368
**D	SHELL CANADA 2007 PENSION PLAN	0	3.663	3.663
**D	1999 VOLUNTARY EMPLOYEES BENEFICIARY ASSOCIATION OF THE NONREPRESENTED EMPLOYEES OF SOUTHERN CALIFORNIA EDISON COMPANY	1		0
**D	PANAGORA RISK PARITY MULTI ASSET MASTER FUND LTD	0	23.341	23.341
**D	RAILWAYS PENSION TRUSTEE COMPANY LIMITED	0	49.923	49.923
**D	THE BANK OF NEW YORK MELLON EMPLOYEE BENEFIT COLLECTIVE INV	0	385.818	385.818
**D	THE BANK OF NEW YORK MELLON EMPLOYEE BENEFIT COLLECTIVE INVESTMENT FUND PLAN	0	291.418	291.418
**D	BNYM MELLON CF SL INTERNATIONAL STOCK INDEX FUND	0	8.304	8.304
**D	1895 FONDS FGR	0	319.038	319.038
**D	1895 FONDS STICHTING 1	0	136.276	136.276
**D	CARRE GLOBAL FUND MANAGERS IRELAND LTD	0	24.691	24.691
**D	COUNTY OF SANTA CLARA	0	19.237	19.237
**D	STICHTING DEPOSITARY APG DEVELOPED EQUITIES KI INDEX POOL	0	343.274	343.274
**D	KAPITALFORENINGEN INVESTIN PRO	0	66.709	66.709
**D	KAPITALFORENINGEN INVESTIN PRO VELLIW WORLD EQUITY INDEX CO NYKREDIT PORTEFOLJE ADMINISTRATION AS	0	657.718	657.718
**D	BCT POOLED INVESTMENT FUND SERIES SMART EUROPEAN EQUITY FUND	0	13.335	13.335
**D	MEMORIAL SLOAN KETTERING CANCER CENTER	0	64.202	64.202
**D	ERS TEXAS ARROWSTREET INTERNATIONAL 967825	0	63.329	63.329
**D	SHELL NEDERLAND PENSIOENFONDS STICHTING	0	3.866	3.866
**D	STICHTING BEDRIJFSPENSIOENFONDS VOOR DE MEUBELI INDUSTRIEN MEUBELIERSBEDRIJ	0	54.886	54.886
**D	ADVANCED SERIES TRUST AST PRESERVATION ASSET ALLOCATION PORTFOLIO	0	31.297	31.297
**D	ADVANCED SERIES TRUST AST PRESERVATION ASSET ALLOCATION PORTFOLIO	0	20.877	20.877
**D	ADVANCED SERIES TRUST AST BALANCED ASSET ALLOCATION PORTFOLIO	0	121.780	121.780
**D	ADVANCED SERIES TRUST AST BALANCED ASSET ALLOCATION PORTFOLIO	0	105.619	105.619
**D	ADVANCED SERIES TRUST AST CAPITAL GROWTH ASSET ALLOCATION PORTFOLIO	0	161.840	161.840
**D	ADVANCED SERIES TRUST AST CAPITAL GROWTH ASSET ALLOCATION PORTFOLIO	0	137.772	137.772
**D	ADVANCED SERIES TRUST AST QUANTITATIVE MODELLING PORTFOLIO	0	13.655	13.655
**D	QUILTER CHEVIOT EUROPE LTD	0	395	395
**D	ARIZONA STATE RETIREMENT SYSTEM	0	124.559	124.559
**D	ARIZONA STATE RETIREMENT SYSTEM	0	545.592	545.592
**D	FOREST FOUNDATION	0	797	797
**D	SEQUOIA FUND PARA GLEB	0	666	666
**D	STEWARDSHIP PARA GLEB	0	4.336	4.336
**D	NSW TRUST NUMBER ONE	0	1.114	1.114
**D	1975 IRREV TRUST OF C D WEYERHAEUSER	0	510	510
**D	1973 IRREVOCABLE TRUST OF C D WEYERHAEUSER	0	552	552
**D	RICHARD KING MELLON FDN	0	80.614	80.614
**D	R Y MELLON INTERNATIONAL FUND	0	46.990	46.990

07/07/2023

*Handwritten signature*

*Handwritten signature*

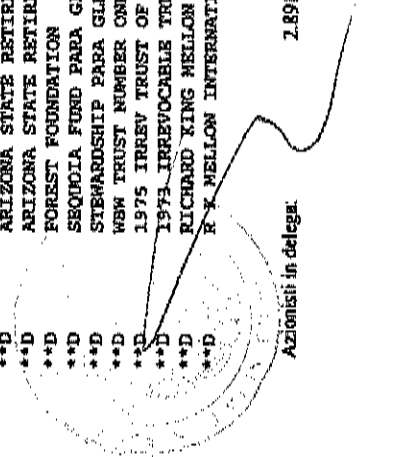

LISTA ESITO DELLE VOTAZIONE

Oggetto: Bilancio di esercizio al 31 dicembre 2022 di Eni S.p.A. Deliberazioni relative. Presentazione Bilancio consolidato al 31 dicembre 2022. Relazioni degli Amministratori, del Collegio Sindacale e della Società di revisione

87479 / 1299

FAVOREVOLI

Badge	Ragione Sociale	Proprio	Delega	Totale
**D	3M EMPLOYEE RETIREMENT INCOME PLAN TRUST	0	155.794	155.794
**D	COMMONWEALTH OF PENNSYLVANIA STATE EMPLOYEES RETIREMENT SYS	0	18.950	18.950
**D	STICHTING BEDRIJFSPENSIOENFONDS VOOR HET BAKKERSBEDRIJF	0	21.759	21.759
**D	BNY MELLON INTERNATIONAL EQUITY ETF	0	71.055	71.055
**D	XTRACKERS MSCI KOKUSAI EQUITY ETF	0	26.787	26.787
**D	NOM US EQUITY MANAGERS PORTFOLIO 1 SERIES	0	51.145	51.145
**D	PITTSBURGH THEOLOGICAL SEMINARY OF THE PRESBYTERIAN CHURCH	0	16.493	16.493
**D	WELLS FARGO AND COMPANY CASH BALANCE PLAN	0	97.136	97.136
**D	CITIGROUP PENSION PLAN	0	31.277	31.277
**D	IQ CANDRIAM ESC INTERNATIONAL EQUITY ETF	0	38.671	38.671
**D	INVESTERINGSFORENINGEN SPARINVEST VALUE AKTIE	0	487.001	487.001
**D	INVESTERINGSFORENINGEN SPARINVEST INDEX EUROPA VALUE KL	0	50.500	50.500
**D	INVESTERINGSFORENINGEN SPARINVEST INDEX GLOBALE AKTIER MIN	0	93.014	93.014
**D	INVESTERINGSFORENINGEN SPARINVEST VALUE EUROPA	0	101.922	101.922
**D	BLACKROCK COMMODITY STRATEGIES FUND OF BLACKROCK FUNDS	0	315.503	315.503
**D	THE BANK OF NEW YORK MELLON INTERNATIONAL LIMITE	0	123.222	123.222
**D	EATON VANCE MANAGEMENT	0	309	309
**D	THE ESB PENSION FUND	0	84.186	84.186
**D	GUGGENHEIM WORLD EQUITY INCOME FUND	0	22.970	22.970
**D	SERIES D WORLD EQUITY INCOME SERIES	0	50.030	50.030
**D	XTRACKERS MSCI ALL WORLD EX US HEDGED EQUITY ETF	0	14.140	14.140
**D	CBIS GLOBAL FUNDS PUBLIC LTD CO	0	165.000	165.000
**D	STATE OF WISCONSIN INVESTMENT BOARD	0	82.622	82.622
**D	AIB GROUP IRISH PENSION SCHEME	0	70.826	70.826
**D	BANK OF KOREA	0	14	14
**D	BEWAARSTICHTING NNIP I	0	40.400	40.400
**D	NW PARAPLUFONDS 1 N V	0	26.400	26.400
**D	THE ARCHDIOCESE OF HARTFORD INVESTMENT TRUST	0	1.170	1.170
**D	THE HARTFORD ROMAN CATHOLIC DIOCESAN CORPORATION RETIREMENT PLANS MASTER TRUST	0	611	611
**D	ALASKA PERMANENT FUND CORPORATION	0	912.803	912.803
**D	SCHOOL EMPLOYEES RETIREMENT SYSTEM OF OHIO	0	808.384	808.384
**D	IQ ABB GLOBAL NATURAL RESOURCES ETF	0	13.048	13.048
**D	FLORIDA RETIREMENT SYSTEM	0	38	38
**D	INTERNATIONAL EQUITY FUND	0	103.330	103.330
**D	LOCKHEED MARTIN CORPORATION MASTER RETIREMENT TRUST	0	280.312	280.312
**D	SIEMENS DIVERSIFIED GROWTH	0	60.715	60.715
**D	SIEMENS EMU EQUITIES	0	168.132	168.132
**D	KAPITALFORENINGEN EMD INVEST GLOBALE AKTIER III	0	80.356	80.356
**D	GAMMA EMIRATES INVESTMENTS L L C	0	1	1
**D	QS INTERNATIONAL EQUITY FUND	0	92.855	92.855
**D	QS GLOBAL MARKET NEUTRAL FUND	0	13.387	13.387
**D	WILMINGTON INTERNATIONAL FUND	0	21.268	21.268

LISTA ESITO DELLE VOTAZIONE

Oggetto: Bilancio di esercizio al 31 dicembre 2022 di Eni S.p.A. Deliberazioni relative. Presentazione Bilancio consolidato al 31 dicembre 2022. Relazioni degli Amministratori, del Collegio Sindacale e della Società di revisione

FAVOREVOLI

Badge	Ragione Sociale	Proprio	Delega	Totale
**D	PENSIONDANMARK PENSIONSFORSIKRINGSAKTIESELSKAB	0	1.200.000	1.200.000
**D	INVESCO GLOBAL EX UK ENHANCED INDEX FUND UK	0	8.509	8.509
**D	INVESCO GLOBAL EX UK CORE EQUITY INDEX FUND UK	0	14.339	14.339
**D	INVESTERINGSFORENINGEN NYKREDIT INVEST GLOBALE ACTIER BASIS	0	30.168	30.168
**D	INVESTERINGSFORENINGEN NYKREDIT INVEST TAKTISK ALLOKERING	0	42.345	42.345
**D	INTERNATIONALE KAPITALANLAGESSELLSCHAFT MBH ACTING FOR ACCOUNT OF 2FO AKTIEM EUROPA	0	110.000	110.000
**D	THE LONDON BOROUGH OF BROMLEY SUPERANNUATION FUND	0	301.603	301.603
**D	KAPITALFORENINGEN INVESTIN PRO GLOBAL EQUITIES I	0	93.189	93.189
**D	INVESCO MARKETS III PLC	0	3.944	3.944
**D	INVESCO FTSE RAFI EMERGING MARKETS UCIVS ETF	0	40.488	40.488
**D	INVESCO FTSE RAFI DEVELOPED MARKETS EX U S ETF	0	448.827	448.827
**D	GREAT WEST CORE STRATEGIES INTERNATIONAL EQUITY FUND	0	22.198	22.198
**D	GREAT WEST CORE STRATEGIES INTERNATIONAL EQUITY FUND	0	44.200	44.200
**D	BLACKROCK LIFE LIMITED	0	48.808	48.808
**D	FIRST TRUST DOW JONES GLOBAL SELECT DIVIDEND INDEX FUND	0	470.043	470.043
**D	VIRGINIA RETIREMENT SYSTEM	0	32.403	32.403
**D	PRUDENTIAL INVESTMENT PORTFOLIOS 9 FGM ABSOLUTE RETURN BO	0	11.928	11.928
**D	PGIM QMA INTERNATIONAL EQUITY FUND	0	61.141	61.141
**D	PACIFIC GAS AND ELECTRIC COMPANY NUCLEAR FACILITIES QUALIFIED CPUC DECOMMISSIONING MASTER TRUST	0	45.453	45.453
**D	ADVANCED SERIES TRUST AST PRUDENTIAL GROWTH ALLOCATION PORTFOLIO	0	36.750	36.750
**D	GREAT WEST INTERNATIONAL INDEX FUND	0	260.129	260.129
**D	STICHTING BEDRIJFSTAKPENSIOENFONDS VOOR DE ZOETWARENINDUSTRIE	0	14.017	14.017
**D	PENSION RESERVES INVESTMENT TRUST FUND	0	1.748.804	1.748.804
**D	MUNICIPAL EMPLOYEES PENSION PLAN	0	37.504	37.504
**D	INTERNATIONAL EQUITY PORTFOLIO	0	5.700	5.700
**D	BANK OF KOREA	0	1	1
**D	TEXTRON INC MASTER TRUST	0	3.876	3.876
**D	PRINCIPAL FUNDS INC INTERNATIONAL EQUITY INDEX	0	162.039	162.039
**D	ALLIANCE TRUST PLC	0	238.785	238.785
**D	THE SEVENTH SWEDISH NATIONAL PENSION FUND AP 7 EQUITY FUND	0	4.009.932	4.009.932
**D	ADVANCED SERIES TRUST AST INTERNATIONAL GROWTH PORTFOLIO	0	124.815	124.815
**D	ADVANCED SERIES TRUST AST INTERNATIONAL GROWTH PORTFOLIO	0	73.310	73.310
**D	INTERNATIONAL BANK FOR RECONSTRUCTION AND DEVELOPMENT	0	10.522	10.522
**D	FURUSIMA EAFE TOTAL RETURN FUND	0	1.879	1.879
**D	PRINCIPAL FUNDS INC OVERSEAS FUND	0	76.095	76.095
**D	STANLIB FUNDS LIMITED	0	97.167	97.167
**D	LINK FUND SOLUTIONS LTD	0	32.756	32.756
**D	GOLDMAN SACHS ETF TRUST GOLDMAN SACHS MARKETBETA INTERNATIO	0	64.341	64.341
**D	VOYA GLOBAL ADVANTAGE AND PREMIUM OPPORTUNITY FUND	0	69.848	69.848
**D	VOYA GLOBAL EQUITY DIVIDEND AND PREMIUM OPPORTUNITY FUND	0	210.297	210.297
**D	VOYA INTERNATIONAL HIGH DIVIDEND LOW VOLATILITY PORTFOLIO	0	224.968	224.968
**D	ABB PENSION FUND	0	4.354	4.354

87470/1300

*Alcoluoto*

*Em*

LISTA ESITO DELLE VOTAZIONE

Oggetto: Bilancio di esercizio al 31 dicembre 2022 di Eni S.p.A. Deliberazioni relative. Presentazione Bilancio consolidato al 31 dicembre 2022. Relazioni degli Amministratori, del Collegio Sindacale e della Società di revisione

FAVOREVOLI

Badge	Ragione Sociale	Proprio	Delega	Totale
**D	SIEMENS ABSOLUTE RETURN	0	27.642	27.642
**D	INVESCO S AND P EUROPE 350 EQUAL WEIGHT INDEX ETF	0	1.465	1.465
**D	IA CLARINGTON GLOBAL VALUE FUND	0	31.456	31.456
**D	INDUSTRIAL ALLIANCE INSURANCE AND FINANCIAL SERVICES INC	0	288.568	288.568
**D	IQ 50 PERCENT HEDGED FTSE INTERNATIONAL ETF	0	48.156	48.156
**D	GOLDMAN SACHS ETF TRUST GOLDMAN SACHS ACTIVE BETA INTERNAT	0	707.043	707.043
**D	GOLDMAN SACHS ETF TRUST GOLDMAN SACHS ACTIVE BETA EUROPE E	0	4.120	4.120
**D	XTRACKERS MSCI EUROZONE HEDGED EQUITY ETF	0	11.984	11.984
**D	BLACKROCK GLOBAL FUNDS	0	5.450.600	5.450.600
**D	UA LOCAL UNION OFFICERS AND EMPLOYEES PENSION FUND	0	44.709	44.709
**D	VOYA GLOBAL EQUITY FUND	0	119.685	119.685
**D	VOYA GLOBAL HIGH DIVIDEND LOW VOLATILITY PORTFOLIO	0	232.616	232.616
**D	VOYA INTERNATIONAL INDEX PORTFOLIO	0	10.745	10.745
**D	THE AMERICAN UNIVERSITY IN CAIRO	0	3.067	3.067
**D	NEXTERA ENERGY DUANE ARNOLD LLC QUALIFIED DECOMMISSIONING THE DUANE ARNOLD ENERGY CENTER NUCLEAR POWER PLANT	0	0	0
**D	4.755	0	0	0
**D	ARIZONA PSPRS TRUST	0	371.658	371.658
**D	DWS INVESTMENT GMBH ON BEHALF OF DWS FONDS BPT	0	390.000	390.000
**D	DWS INVESTMENT GMBH ON BEHALF OF DWS FONDS PKM 2	0	530.000	530.000
**D	SEMPRA ENERGY PENSION MASTER TRUST	0	6.418	6.418
**D	INVESTERINGSFORENINGER LAEBERNES INVEST LI AKTIER GLOBALE	0	31.471	31.471
**D	BLACKROCK LIFE LTD	0	5.521	5.521
**D	BLACKROCK ALL CAP ENERGY AND RESOURCES PORTFOLIO OF BLACKROCK	0	49.377	49.377
**D	XTRACKERS MSCI EUROPE HEDGED EQUITY ETF	0	583.984	583.984
**D	SIEMENS EUROINVEST AKTIEN	0	115.242	115.242
**D	SIEMENS MELTINVEST AKTIEN	0	55.070	55.070
**D	INVESCO PUREBETA FTSE DEVELOPED EX NORTH AMERICA ETF	0	4.812	4.812
**D	MI FONDS K10	0	1.460	1.460
**D	MI FONDS K12	0	201.431	201.431
**D	THE BANK OF AMERICA PENSION PLAN FOR LEGACY COMPANIES	0	55.988	55.988
**D	STANDARD BANK OF SOUTH AFRICA LTD	0	375.162	375.162
**D	ARROWSTREET US GROUP TRUST	0	12.352	12.352
**D	FARMERS GROUP INC 401 K SAVINGS PLAN	0	4.672.593	4.672.593
**D	XTRACKERS MSCI SAFE HEDGED EQUITY ETF	0	178.645	178.645
**D	PANAGORA GROUP TRUST	0	622.925	622.925
**D	XTRACKERS FTSE DEVELOPED EX US MULTIFACTOR ETF	0	20.620	20.620
**D	SC EDISON NUCLEAR FACILITIES QUALIFIED CPUC DECOMMISSIONING MASTER TR	0	16.334	16.334
**D	FIDELITY CONCORD STREET TRUST FIDELITY INTERNATIONAL INDEX FUND	0	51.517	51.517
**D	BELLSOUTH CORP RFA VSHA TRUST	0	6.442.379	6.442.379
**D	BNY MELLON STOCK FUNDS BNY MELLON INTERNATIONAL CORE EQUI	0	30.135	30.135
**D	BNY MELLON INTERNATIONAL STOCK INDEX FUND	0	190.465	190.465
**D		0	60.401	60.401

LISTA ESITO DELLE VOTAZIONE

Oggetto: Bilancio di esercizio al 31 dicembre 2022 di Ent S.p.A. Deliberazioni relative. Presentazione Bilancio consolidato al 31 dicembre 2022. Relazioni degli Amministratori, del Collegio Sindacale e della Società di revisione

FAVOREVOLI

Badge	Ragione Sociale	Proprio	Delega	Totale
**D	BNY MELLON INTERNATIONAL EQUITY INCOME FUND	0	40.664	40.664
**D	FIREFIGHTERS RETIREMENT SYSTEM	0	33.998	33.998
**D	MANVILLE PERSONAL INJURY SETTLEMENT TRUST	0	12.205	12.205
**D	SHELL PENSION TRUST	0	32.701	32.701
**D	TENNESSEE VALLEY AUTHORITY MASTER DECOMMISSIONING TRUST	0	42.383	42.383
**D	EASTSPRING INVESTMENTS	0	2.886	2.886
**D	VIRTUS WMC INTERNATIONAL DIVIDEND ETF	0	2.137	2.137
**D	TREASURER OF THE STATE OF NORTH CAROLINA EQUITY INVESTMENT	0	1.854.398	1.854.398
**D	RHODE ISLAND EMPLOYEES RETIREMENT SYSTEMS POOLED TRUST	0	50.055	50.055
**D	FIRE AND POLICE PENSION ASSOCIATION OF COLORADO	0	31.111	31.111
**D	FLORIDA GLOBAL EQUITY FUND LLC	0	47.280	47.280
**D	DIOCSSE OF VENICE PENSION PLAN AND TRUST	0	2.256	2.256
**D	PUBLIC EMPLOYEES RETIREMENT SYSTEM OF IDAHO	0	686.505	686.505
**D	PUBLIC EMPLOYEE RETIREMENT SYSTEM OF IDAHO	0	469.438	469.438
**D	INVESCO FUNDS	0	2.064	2.064
**D	NSP MONTICELLO MINNESOTA RETAIL	0	25.675	25.675
**D	NSP MINNESOTA PRAIRIE I RETAIL QUALIFIED TRUST	0	13.578	13.578
**D	NSP MINNESOTA RETAIL PRAIRIE II	0	15.989	15.989
**D	INTERNATIONALE KAPITALANLAGEGESELLSCHAFT MBH	0	20.546	20.546
**D	INTERNATIONALE KAPITALANLAGEGESELLSCHAFT MBH ACTING FOR ACCOUNT OF BPT	0	10.507	10.507
**D	VANGUARD INTL HIGH DIV YLD INDEX FD	0	1.263.081	1.263.081
**D	HIGHLAND INVESTMENT FUND LLC	0	87.908	87.908
**D	CENTRAL STATES SE AND SW H AND W FUNDS	0	98.600	98.600
**D	STICHTING DOW PENSIONFONDS	0	49.650	49.650
**D	DEAM FUNDS ZDV	0	30.891	30.891
**D	FIDELITY SAI INTERNATIONAL INDEX FUND	0	573.682	573.682
**D	COLUMBIA SUSTAINABLE INTERNATIONAL EQUITY INCOME ETF	0	6.728	6.728
**D	AIE GROUP IRISH PENSION SCHEME	0	26.033	26.033
**D	IRIS CERAMICA GROUP SOCIETA` P	0	100.000	100.000
**D	DWS INVESTMENT GMBH ON BEHALF OF DWS FONDS PAL 1	0	21.040	21.040
**D	DWS INVESTMENT GMBH ON BEHALF OF DWS FONDS RPK 1	0	22.445	22.445
**D	AURION GLOBAL EQUITY FUND	0	9.145	9.145
**D	BOARD OF PENSIONS OF THE EVANGELICAL LUTHERAN CHURCH IN AMERICA	0	1	1
**D	AZL INTERNATIONAL INDEX FUND	0	201.906	201.906
**D	AZL DEA INTERNATIONAL CORE EQUITY FUND	0	47.830	47.830
**D	ES RIVER AND MERCANTILE GLOBAL RECOVERY FUND	0	66.083	66.083
**D	BNY MELLON INTERNATIONAL FUND	0	294.091	294.091
**D	FIRST TRUST EUROZONE ALPHADEX UCITS ETF	0	83.630	83.630
**D	FIRST TRUST GLOBAL FUNDS PLC FIRST TRUST GLOBAL EQUITY IN	0	32.263	32.263
**D	CASEY FAMILY PROGRAMS	0	46.233	46.233
**D	COUNTY EMPLOYEES ANNUITY AND BENEFIT FUND OF COOK COUNTY	0	124.608	124.608
**D	BOC PRUDENTIAL EUROPEAN EQUITY FUND	0	19.992	19.992

87417 / 1302

*Alabrota*



LISTA ESITO DELLE VOTAZIONI

Oggetto: Bilancio di esercizio al 31 dicembre 2022 di Eni S.p.A. Deliberazioni relative. Presentazione Bilancio consolidato al 31 dicembre 2022. Relazioni degli Amministratori, del Collegio Sindacale e della Società di revisione

FAVOREVOLI

Badge	Ragione Sociale	Proprio	Delega	Totale
**D	BOC PRUDENTIAL GLOBAL EQUITY FUND	0	30.527	30.527
**D	BOC PRUDENTIAL EUROPEAN INDEX FUND	0	140.972	140.972
**D	LAWRENCE LIVERMORE NATIONAL SECURITY LLC AND TRIAD NATIONAL SECURITY LLC DEFINED BENEFIT PLAN GROUP TRUST	0	0	61.026
**D	61.026			
**D	SIEMENS BALANCED	0	52.490	52.490
**D	NATIONAL ELEVATOR INDUSTRY PENSION PLAN	0	104.500	104.500
**D	ALASKA PERMANENT FUND CORPORATION	0	174.758	174.758
**D	LUCENT TECHNOLOGIES INC DEFINED CONTRIBUTION PLAN MASTER TRUST	0	28.876	28.876
**D	THE HEARST CORPORATION MASTER TRUST FOR PENSION AND PROFIT SH	0	53.920	53.920
**D	GENERAL SYNOB PENSION PLAN	0	22.134	22.134
**D	LUCENT TECHNOLOGIES INC MASTER PENSION TRUST	0	3.206	3.206
**D	PMPT INKA FONDS	0	132.657	132.657
**D	KOORNIN BANK ACTING AS TRUSTEE OF MIRAE ASSET TRIUMPH MULTI FACTO PRIVATELY PLACED MASTER	0	30.331	30.331
**D	INKA PBEAKK	0	12.001	12.001
**D	COMMONWEALTH OF PENNSYLVANIA PUBLIC SCHOOL EMPLOYEES RETIR	0	93.996	93.996
**D	ENSIGN PEAK ADVISORS INC	0	394.841	394.841
**D	LOUISIANA STATE EMPLOYEES RETIREMENT SYSTEM	0	162.538	162.538
**D	PUBLIC EMPLOYEES RETIREMENT SYSTEM OF NEVADA	0	277.837	277.837
**D	PUBLIC EMPLOYEES RETIREMENT SYSTEM OF NEVADA	0	715.543	715.543
**D	RETIREMENT BENEFITS INVESTMENT FUND	0	718.845	718.845
**D	POOL REINSURANCE CO LTD	0	24.503	24.503
**D	PENN SERIES DEVELOPED INTERNATIONAL INDEX FUND	0	20.768	20.768
**D	BLACKROCK FUND MANAGERS LTD	0	14.090	14.090
**D	FLORIDA RETIREMENT SYSTEM TRUST FUND	0	374.844	374.844
**D	CITI RETIREMENT SAVINGS PLAN	0	87	87
**D	BLACKROCK SOLUTIONS FUNDS ICAV	0	87.367	87.367
**D	SOUTH DAKOTA RETIREMENT SYSTEM	0	145.467	145.467
**D	SMITHFIELD FOODS MASTER TRUST	0	12.800	12.800
**D	VEBA PARTNERSHIP N L P	0	855	855
**D	THE HKSAR GOVERNMENT SCHOLARSHIP FUND	0	44.751	44.751
**D	VOYA MULTI MANAGER INTERNATIONAL FACTORS FUND	0	1.270	1.270
**D	DUKE ENERGY QUALIFIED NUCLEAR DECOMMISSIONING	0	109.859	109.859
**D	QUALITY EDUCATION FUND	0	115.294	115.294
**D	INVESCO INTERNATIONAL DEVELOPED DYNAMIC MULTIFACTOR ETF	0	4.499	4.499
**D	PUBLIC EMPLOYEES RETIREMENT SYSTEM OF OHIO	0	39.857	39.857
**D	PUBLIC EMPLOYEES RETIREMENT SYSTEM OF OHIO	0	609.033	609.033
**D	M R B B	0	2.338.783	2.338.783
**D	ADVANCE PLANNING LIMITED	0	198.616	198.616
**D	DIGNITY PRE ARRANGEMENT LIMITED	0	8.046	8.046
**D	INDIANA PUBLIC RETIREMENT SYSTEM	0	11.778	11.778
**D	PUBLIC EMPLOYEES RETIREMENT SYSTEM OF MISSISSIPPI	0	690.564	690.564
**D		0	518.443	518.443

LISTA ESITO DELLE VOTAZIONE

Oggetto: Bilancio di esercizio al 31 dicembre 2022 di Eni S.p.A. Deliberazioni relative. Presentazione Bilancio consolidato al 31 dicembre 2022. Relazioni degli Amministratori, del Collegio Sindacale e della Società di revisione

FAVOREVOLI

Badge	Ragione Sociale	Proprio	Delega	Totale
**D	PUBLIC EMPLOYERS RETIREMENT ASSOCIATION OF NEW MEXICO	0	23.800	23.800
**D	BOARD OF PENSIONS OF THE EVANGELICAL LUTHERAN CHURCH IN AMERICA	0	2	2
**D	BOARD OF PENSIONS OF THE EVANGELICAL LUTHERAN CHURCH IN AMERICA	0	3	3
**D	HSBC GLOBAL EQUITY FUND	0	34.993	34.993
**D	EMPLOYEES RETIREMENT SYSTEM OF TEXAS	0	37.652	37.652
**D	UPS GROUP TRUST	0	196.266	196.266
**D	STICHTING BEDRIJFSPENSIOENFONDS VOOR DE ZOWTWARENINDUSTR	0	94.403	94.403
**D	STICHTING BEDRIJFSPENSIOENFONDS VOOR HET	0	6.610	6.610
**D	DMS INVESTMENT GMBH	0	35	35
**D	FIRST PRIVATE INVESTMENT MANAGEMENT KAG MBH FIRST PRIVATE WEALTH	0	20.864	20.864
**D	FIRST PRIVATE INVESTMENT MANAGEMENT KAG MBH FIRST PRIVATE EUROPA AKTIEN UHM	0	28.524	28.524
**D	ADVANCED SERIES TRUST AST ACADEMIC STRATEGIES ASSET ALLOCATION PORTFOLIO	0	239.702	239.702
**D	ADVANCED SERIES TRUST AST ACADEMIC STRATEGIES ASSET ALLOCATION PORTFOLIO	0	45.704	45.704
**D	PGIM QMA INTERNATIONAL DEVELOPED MARKETS INDEX FUND	0	59.234	59.234
**D	ENERGY INSURANCE MUTUAL LIMITED	0	8.191	8.191
**D	METROPOLITAN LIFE INSURANCE COMPANY	0	17.871	17.871
**D	FLORIDA PUBLIC EMPLOYERS RETIREMENT SYSTEM	0	109.848	109.848
**D	FLORIDA BIRTH RELATED NEUROLOGICAL INJURY COMPENSATION ASSOCIATION	0	169.965	169.965
**D	ARBETSMARKEDETS TILLAGSPENSION	0	26.333	26.333
**D	ASR LEVENSVZERKERING NV	0	562.687	562.687
**D	ASR SCHADEVERZEKERING NV	0	500.311	500.311
**D	STICHTING ASR BEWAARDER	0	108.561	108.561
**D	FONDO SCUOLA ESPERO - CRESCITA AZIONARIO	0	131.265	131.265
**D	FONDO SCUOLA ESPERO - CRESCITA	0	9.092	9.092
**D	FONDEREGIA - FONDO PENSIONE COMPLEMENTARE A CAPITALIZZAZION	0	83.055	83.055
**D	INARCASSA - CASSA NAZIONALE DI PREVIDENZA ED ASSISTENZA PER	0	189.671	189.671
**D	AMUNDI SGR SPA / AMUNDI RISPARMIO ITALIA	0	7.898.070	7.898.070
**D	AMUNDI SGR SPA / AMUNDI SVILUPPO ITALIA	0	406.179	406.179
**D	AMUNDI SGR SPA	0	710.000	710.000
**D	AMUNDI SGR SPA	0	4.483	4.483
**D	AMUNDI SGR SPA	0	64.609	64.609
**D	AMUNDI SGR SPA	0	1.747	1.747
**D	AMUNDI SGR SPA	0	33.397	33.397
**D	AMUNDI SGR SPA	0	31.963	31.963
**D	AMUNDI SGR SPA/AMUNDI ELITE MULTI ASSET FLEXIBLE	0	150.000	150.000
**D	AMUNDI SGR SPA / FONDO AMUNDI BILANCIATO OPPORTUNITA ORIENTE	0	8.157	8.157
**D	AMUNDI SGR SPA / AMUNDI AZIONARIO OPPORTUNITA` ORIENTE	0	32.030	32.030
**D	AMUNDI SGR SPA	0	41.624	41.624
**D	AMUNDI SGR SPA	0	82.211	82.211
**D	AMUNDI SGR SPA	0	247.706	247.706
**D	MORGAN ST PATHWAY FD-INT BQ FD	0	44.885	44.885
**D	INSPIRE INTERNATIONAL ETF	0	64.174	64.174

*[Handwritten signature]*

874.../1304

*[Handwritten signature]*

## LISTA ESITO DELLE VOTAZIONE

Objetto: Bilancio di esercizio al 31 dicembre 2022 di Eni S.p.A. Deliberazioni relative. Presentazione Bilancio consolidato al 31 dicembre 2022. Relazioni degli Amministratori, del Collegio Sindacale e della Società di revisione

## FAVOREVOLI

Badge	Ragione Sociale	Proprio	Delega	Totale
**D	CAMBRIA FOREIGN SHAREHOLDER YI	0	141.252	141.252
**D	BLK MAGI FUND A SERIES TRUST	0	719	719
**D	LYX IND FD-LYXOR CORE EURO STO	0	284.554	284.554
**D	CAMBRIA GLOBAL VALUE ETF	0	82.992	82.992
**D	SEGALL BRYANT HAMILL INTERN.	0	153	153
**D	CUS BK JP-RE GL EQ SM INC PLUS	0	967	967
**D	LYX IND ED-LYXOR CORE STOXX EU	0	1.404.548	1.404.548
**D	REDWHEEL FUNDS	0	51.675	51.675
**D	EUROPAC INTERNATIONAL DIVIDEND	0	85.000	85.000
**D	LYXINDEX FUND - LYXOR MSCI EMU	0	238.561	238.561
**D	SEI GLOBAL MASTER FUND PLC	0	19.214	19.214
**D	MULTI UNITS LUX-LYXOR CORE MSC	0	182.244	182.244
**D	BRIDGE BUILDER TAX MANAGED INT	0	23.447	23.447
**D	LYXOR CORE MSCI WORLD (DR) UCI	0	122.373	122.373
**D	AB SICRA III - DYNAMIC ALL MAR	0	6.396	6.396
**D	NORTH LTS FD TRIV-INSP GL HOPE	0	26.442	26.442
**D	SEI ANALYTIC GLOBAL MANAGED	0	15.013	15.013
**D	MUL- LYX FTSE IT ALL CAP PIR 2	0	45.447	45.447
**D	KOKUSAI EQUITY INDEX FUND	0	79.470	79.470
**D	MUL-LYXOR MSCI WORLD CLIMATE C	0	535	535
**D	BLUEBAY FUNDS BLUEBAY GLOBAL	0	18.540	18.540
**D	ASI - PROGETTO SVILUPPO ORIENT	0	45.445	45.445
**D	CUS BK JP-RE ONE ESG GL EQ CON	0	40.279	40.279
**D	ASI - PROGETTO SVIL ORIENTE II	0	23.294	23.294
**D	AMIF - EMU EQUITY	0	31.722	31.722
**D	ASI PROGETTO AZIONE RESS OPP	0	54.352	54.352
**D	AM SE-EUR EQU OPTIMAL VOLAT	0	42.494	42.494
**D	AFFINITY WRL LEADERS EQ ETF	0	14.893	14.893
**D	SEI GLOBAL MASTER FUND PLC	0	291.392	291.392
**D	ANDROS	0	4.008	4.008
**D	SEI GL MAS FD-SEI FACT ALL GL	0	211.758	211.758
**D	STAUBLI	0	3.590	3.590
**D	ASTRAZENECA FONDS N2 DYNAMIQUE	0	1.598	1.598
**D	OFI INVEST EUROPE	0	10.020	10.020
**D	GSK ACTIONS	0	2.087	2.087
**D	ALLSPRING (LUX) WRLDWD FD-GL PAC	0	2.839	2.839
**D	VOLKSWAGEN	0	1.416	1.416
**D	OFI INVEST ISR ACTIONS	0	116.527	116.527
**D	SG DIVERSIFIE ISR PART 405	0	12.939	12.939
**D	OFI INVEST PATRIMOINE	0	18.047	18.047
**D	SG ACTIONS INTERNATIONALES ISR	0	25.602	25.602
**D	BRIDGE BUILDER INT EQUITY FUND	0	130.065	130.065

LISTA ESITO DELLE VOTAZIONE

Oggetto: Bilancio di esercizio al 31 dicembre 2022 di Eni S.p.A. Deliberazioni relative. Presentazione Bilancio consolidato al 31 dicembre 2022. Relazioni degli Amministratori, del Collegio Sindacale e della Società di revisione

FAVOREVOLI

Badge	Ragione Sociale	Proprio	Delega	Totale
**D	OFI INVEST DIVERSIFIE	0	2.174	2.174
**D	HALEVY A2	0	59.395	59.395
**D	OFI INVEST MARCHES EMERGENTS	0	8.098	8.098
**D	OFI INVEST ACTIONS CROISSANCE	0	1.108	1.108
**D	OFI INVEST DYNAMIQUE MONDE	0	230.106	230.106
**D	SOGECAP PROTECTED EQUITIES	0	198.999	198.999
**D	BRIDGE BUILDER INT EQUITY FUND	0	4.769.837	4.769.837
**D	AFER MARCHES EMERGENTS	0	35.999	35.999
**D	HALEVY A1	0	54.239	54.239
**D	UF 6 A	0	35.039	35.039
**D	AFER ACTIONS KURO ISR	0	1.205.548	1.205.548
**D	OFI INVEST PERFORMANCE	0	4.957	4.957
**D	OFI INVEST REBOND	0	1.107	1.107
**D	OFI INVEST ISR VALEURS EUROPE	0	28.285	28.285
**D	OFI INVEST EQUILIBRE MONDE	0	121.665	121.665
**D	ARAGO	0	147.782	147.782
**D	AFER DIVERSIFIE DURABLE	0	105.650	105.650
**D	SG ACTIONS ENERGIE	0	73.733	73.733
**D	SMITH GR GL LARGE CAP FUND,I/P	0	6.980	6.980
**D	LYXOR MSCI EUROPE UCITS ETF	0	201.182	201.182
**D	ETOILE ACTIONS RENDEMENT ISR	0	336.965	336.965
**D	ETOILE ENERGIE EUROPE	0	462.891	462.891
**D	ETUILE INDUSTRIE EUROPE	0	44.077	44.077
**D	ALLIANZ IARD MULTI-ASSETS CORE	0	150.180	150.180
**D	ETOILE ACTIONS INTERNATIONALES	0	54.427	54.427
**D	SEB GENERATION PLUS	0	7.424	7.424
**D	ETOILE MATIERES PREMIERES	0	85.677	85.677
**D	DIVERSIFIE ACTIONS 50-65 DU CR	0	16.334	16.334
**D	ETOILE ACTIONS US POCHE ACTION	0	93.653	93.653
**D	SG DNCA ACTIONS EUROPE ISR	0	94.450	94.450
**D	ISLAMIC DEVELOP. BK	0	8.212	8.212
**D	AMUNDI AUSTRIA	0	57.922	57.922
**D	BANKINTER GESTION DE ACTIVOS..	0	17.908	17.908
**D	ZOEHOUBAAR NIELS	0	80	80
**D	AGULOV ANDREY	0	110	110
**D	MLC INVESTMENTS MLC LIMITED	0	161.801	161.801
**D	MLC INVESTMENTS MLC LIMITED	0	75.072	75.072
**D	MLC INVESTMENTS MLC LIMITED	0	69.421	69.421
**D	PRIME SUPER	0	21.742	21.742
**D	EQUIPSUPER	0	72.643	72.643
**D	UBS (LUX) INSTITUTIONAL FUND - EQUITIES EUROPE (EX CH) PASSIVE II	0	1.060.566	1.060.566
**D	UBS (LUX) INSTITUTIONAL FUND - EQUITIES EUROPE (EX CH) PASSIVE	0	323.048	323.048

7770/1306

Alcolante

Aziendisti in delega.

## LISTA ESITO DELLE VOTAZIONE

Oggetto: Bilancio di esercizio al 31 dicembre 2022 di Eni S.p.A. Deliberazioni relative. Presentazione Bilancio consolidato al 31 dicembre 2022. Relazioni degli Amministratori, del Collegio Sindacale e della Società di revisione

## FAVOREVOLI

Badge	Ragione Sociale	Proprio	Delega	Totale
**D	MIGROS BANK (LUX) FONDS 50	0	7.695	7.695
**D	UBS FUND MANAGEMENT (LUXEMBOURG) SA	0	57.369	57.369
**D	MIGROS BANK (LUX) FONDS 30	0	3.980	3.980
**D	UBS (LUX) EQUITY SICAV - GLOBAL HIGH DIVIDEND	0	82.639	82.639
**D	MIGROS BANK (LUX) FONDS INTERSTOCK	0	6.825	6.825
**D	MIRA SUPERANNUATION FUND	0	6.299	6.299
**D	LGIASUPER	0	135.639	135.639
**D	LGIASUPER	0	113.298	113.298
**D	MLC INVESTMENTS MLC LIMITED	0	24.015	24.015
**D	WM POOL - EQUITIES TRUST NO. 38	0	62.513	62.513
**D	SUNCORP FUNDS PTY LTD	0	23.090	23.090
**D	MLC INVESTMENTS MLC LIMITED	0	8.465	8.465
**D	EQUISUPER	0	1.944.759	1.944.759
**D	UBS FUND MANAGEMENT (SWITZERLAND) AG.	0	207.807	207.807
**D	UBS FUND MANAGEMENT (SWITZERLAND) AG.	0	49.650	49.650
**D	CREDIT SULSSE FUNDS AG	0	77.717	77.717
**D	UBS FUND MANAGEMENT (SWITZERLAND) AG.	0	14.119	14.119
**D	UBS FUND MANAGEMENT (SWITZERLAND) AG ON BEHALF OF PROFOND GAVIA FUND-AKTIE WELT	0	661.934	661.934
**D	NORGES BANK	0	131.767	131.767
**D	GOVERNMENT OF NORWAY	0	547.700	547.700
**D	CAPSTONE GLOBAL MASTER (CAYMAN) LTD C/O CAPSTONE INVESTMENT ADVISORS, LLC	0	55.118.728	55.118.728
**D	ASSET MANAGEMENT EXCHANGE UCITS CCF	0	9.950	9.950
**D	DELA EQUITY FUND 2	0	6.503	6.503
**D	LEGAL AND GENERAL CCF	0	175.622	175.622
**D	THE PUBLIC INSTITUTION FOR SOCIAL SECURITY	0	84.067	84.067
**D	THE PUBLIC INSTITUTION FOR SOCIAL SECURITY	0	72.768	72.768
**D	GENERAL ORGANISATION FOR SOCIAL INSURANCE	0	1.484.488	1.484.488
**D	GENERAL ORGANISATION FOR SOCIAL INSURANCE	0	1.202.491	1.202.491
**D	GENERAL ORGANISATION FOR SOCIAL INSURANCE	0	546.529	546.529
**D	INTER-AMERICAN DEVELOPMENT BANK STAFF RETIREMENT FUND	0	1.140.829	1.140.829
**D	INTERNATIONAL MONETARY FUND RETIRED STAFF BENEFITS INVESTMENT ACCOUNT	0	23.301	23.301
**D	INTERNATIONAL MONETARY FUND RETIRED STAFF BENEFITS INVESTMENT ACCOUNT	0	23.457	23.457
**D	INTER-AMERICAN DEVELOPMENT BANK POST-RETIREMENT BENEFITS FUN	0	1.611	1.611
**D	WHEELS COMMON INVESTMENT FUND.	0	10.832	10.832
**D	STICHTING BEDRIJFSSTAKPENSIOENFONDS VOOR DE DETAILHANDEL	0	7.605	7.605
**D	LEGAL AND GENERAL GLOBAL EQUITY INDEX FUND	0	199.515	199.515
**D	LEGAL & GENERAL FUTURE WORLD CLIMATE CHANGE EQUITY FACTORS I	0	11.372	11.372
**D	LEGAL & GENERAL FUTURE WORLD ESG DEVELOPED INDEX FUND	0	101.620	101.620
**D	LEGAL & GENERAL FUTURE WORLD ESG EUROPE EX UK INDEX FUND	0	14.871	14.871
**D	LEGAL & GENERAL EUROPEAN EQUITY INCOME FUND	0	7.420	7.420
**D	LEGAL AND GENERAL INTERNATIONAL INDEX TRUST	0	557.000	557.000
**D		0	166.481	166.481

LISTA ESITO DELLE VOTAZIONE

Oggetto: Bilancio di esercizio al 31 dicembre 2022 di Eni S.p.A. Deliberazioni relative. Presentazione Bilancio consolidato al 31 dicembre 2022. Relazioni degli Amministratori, del Collegio Sindacale e della Società di revisione

FAVOREVOLI

Badge	Ragione Sociale	Proprio	Delega	Totale
**D	LEGAL AND GENERAL EUROPEAN INDEX TRUST	0	1.077.481	1.077.481
**D	ARTEMIS SMARTGARP EUROPEAN EQUITY FUND	0	115.916	115.916
**D	OVERSTONE FUND PLC	0	1.054.188	1.054.188
**D	GARD UNIT TRUST	0	41.673	41.673
**D	LEGAL & GENERAL ICAV.	0	257.364	257.364
**D	STATE STREET GLOBAL ADVISORS GROSS ROLL UP UNIT TRUST	0	18.107	18.107
**D	OVERSTONE UCITS FUND PLC	0	46.358	46.358
**D	TRIUM UCITS PLATFORM PLC	0	85	85
**D	GOG GLOBAL UCITS ICAV.	0	1.916.156	1.916.156
**D	XBI FUNDS ICAV	0	50.939	50.939
**D	NORTHERN TRUST UCITS FSR FUND	0	312.562	312.562
**D	AMUNDI ESG REGIONAL MULTIFACTOR FUND	0	14.190	14.190
**D	VERDIPAPIRFONDET KLP AKSJEREUROPA INDEKS 1	0	115.781	115.781
**D	VERDIPAPIRFONDET KLP AKSJERGLOBAL INDEKS 1	0	407.617	407.617
**D	FRESNO COUNTY EMPLOYEES' RETIREMENT ASSOCIATION.	0	347.462	347.462
**D	NORTHERN TRUST COMMON ALL COUNTRY WORLD INDEX (ACWI) EX-US F	0	129.286	129.286
**D	UNITED STATES STEEL CORPORATION REPRESENTED RETIREES BENEFIT	0	23.292	23.292
**D	U.S. STEEL RETIREMENT PLAN TRUST	0	56.348	56.348
**D	NORTHERN TRUST COMMON ERAPE INDEX FUND - LENDING	0	125.577	125.577
**D	GLOBAL DEVELOPED MARKET PASSIVE EQUITY FUND	0	25.196	25.196
**D	NEW IRELAND ASSURANCE COMPANY PLC.	0	786.250	786.250
**D	BT INTERNATIONAL SHARES INDEX FUND	0	213.745	213.745
**D	THE TRUSTEE FOR TSA EQUITY FUND #2	0	22.580	22.580
**D	STICHTING HEINEKEN PENSIOENFONDS	0	87.832	87.832
**D	STICHTING PENSIOENFONDS SINGITARIUS	0	60.919	60.919
**D	PUBLIC EMPLOYEES RETIREMENT ASSOCIATION OF COLORADO	0	1.691.996	1.691.996
**D	FUTURE FUND BOARD OF GUARDIANS FOR AND ON BEHALF OF THE MEDI.	0	52.824	52.824
**D	FUTURE FUND BOARD OF GUARDIANS FOR AND ON BEHALF OF FUTURE F	0	675.739	675.739
**D	HFE GLOBAL EQUITY SOB FUND	0	773.775	773.775
**D	NORTHERN TRUST UCITS COMMON CONTRACTUAL FUND	0	942.441	942.441
**D	COLONIAL FIRST STATE INVESTMENT FUND 50	0	37.777	37.777
**D	LABORERS' AND RETIREMENT BOARD EMPLOYEES' ANNUITY AND BENEFIT FUND OF CHICAGO	0	112.059	112.059
**D	LABORERS' AND RETIREMENT BOARD EMPLOYEES' ANNUITY AND BENEFIT FUND OF CHICAGO	0	10.457	10.457
**D	UNITED NATIONS RELIEF AND WORKS AGENCY FOR PALESTINE REFUGEE	0	13.582	13.582
**D	THOMAS L. WALTON FAMILY TRUST UND 03/1 9/13	0	24.640	24.640
**D	PRESBYTERIAN CHURCH IN AMERICA 403(B) (9) RETIREMENT PLAN	0	14.115	14.115
**D	NORTHERN TRUST COMMON ALL COUNTRY WORLD EX-US INVESTABLE MAR	0	121.439	121.439
**D	R.E. GIYNA NUCLEAR POWER PLANT NONQUALIFIED FUND	0	6.200	6.200
**D	INTERNATIONAL FUNDAMENTAL VALUE FUND	0	181.588	181.588
**D	S. ROBSON WALTON 2010 TRUST	0	8.739	8.739
**D	NOVANT HEALTH INC.	0	20.627	20.627
**D	NINE MILE POINT NDT QUALIFIED PARTNERSHIP	0	17.100	17.100

*Handwritten signature*

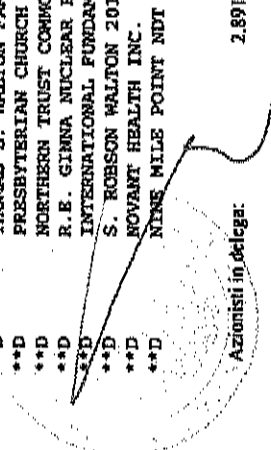

## LISTA ESITO DELLE VOTAZIONE

Oggetto: Bilancio di esercizio al 31 dicembre 2022 di Eni S.p.A. Deliberazioni relative. Presentazione Bilancio consolidato al 31 dicembre 2022. Relazioni degli Amministratori, del Collegio Sindacale e della Società di revisione

## FAVOREVOLI

Badge	Ragione Sociale	Proprio	Delega	Totale
**D	IMPACTASSETS INC	0	910	910
**D	PFIZER INC. MASTER TRUST	0	92.037	92.037
**D	PEPSICO INC. MASTER TRUST GLOBAL EQUITY FUND	0	312.453	312.453
**D	NORTHERN TRUST COMMON EAFE INDEX FUND NON-LENDING	0	362.140	362.140
**D	JTW TRUST NO. 3 UAD 9/19/02..	0	12.024	12.024
**D	MOZILLA CORPORATION	0	5.030	5.030
**D	MEMORIAL HERMANN HEALTH SYSTEM	0	34.154	34.154
**D	MEMORIAL HERMANN PENSION PLAN AND TRUST	0	8.519	8.519
**D	MEMORIAL HERMANN FOUNDATION	0	6.494	6.494
**D	IBM PERSONAL PENSION PLAN TRUST	0	6.216	6.216
**D	CALVERT CLIFFS NUCLEAR POWER PLANT UNIT TWO QUALIFIED FUND	0	3.200	3.200
**D	THE CHUBB CORPORATION MASTER RETIREMENT TRUST	0	74.617	74.617
**D	JOSHUA GREEN CORPORATION	0	9.141	9.141
**D	MASTER TRUST FOR CERTAIN TAX-QUALIFIED BECHTEL RETIREMENT PL	0	23.150	23.150
**D	BAPTIST HEALTH SOUTH FLORIDA INC.	0	105.802	105.802
**D	S. ROBSON WALTON 2009 GRAT NO. 4 ARTICLE II TRUST	0	12.905	12.905
**D	ZOWA FOUNDATION	0	4.065	4.065
**D	UNITED SERVICES AUTOMOBILE ASSOCIATION	0	16.809	16.809
**D	HSBC UCITS COMMON CONTRACTUAL FUND	0	44.108	44.108
**D	HOSPITAL AUTHORITY PROVIDENT FUND SCHEME	0	212.134	212.134
**D	HONG KONG SPECIAL ADMINISTRATIVE REGION GOVERNMENT EXCHANGE	0	285.952	285.952
**D	HONG KONG SPECIAL ADMINISTRATIVE REGION GOVERNMENT EXCHANGE	0	2.235.052	2.235.052
**D	BEAT DRUGS FUND ASSOCIATION	0	3.452	3.452
**D	THE FUNDO DE PENSEOES	0	26.986	26.986
**D	FOURTH AVENUE INVESTMENT COMPANY	0	4.606	4.606
**D	FISHER INVESTMENTS INSTITUTIONAL GROUP FOREIGN EQUITY FUND	0	22.771	22.771
**D	FIDLER PARTNERS LLC	0	1.378	1.378
**D	CARROLL AVENUE PARTNERS LLC	0	426	426
**D	DILLON MARKETABLE SECURITIES COMMON TRUST FUND.	0	8.913	8.913
**D	DODDINGTON GLOBAL FUND LLC.	0	6.998	6.998
**D	DELFINCO LP	0	11.457	11.457
**D	EVA VALLEY MAI LLC..	0	9.569	9.569
**D	DYNASTY INVEST LTD	0	6.737	6.737
**D	ARGA EUROPEAN EQUITY FUND LP	0	193	193
**D	AVALON PORTFOLIO II LLC	0	1.286	1.286
**D	ARGA INTERNATIONAL DIVERSIFIED FUND LP	0	461	461
**D	FCM INTERNATIONAL LLC	0	8.500	8.500
**D	801 INVESTMENTS LLC	0	4.104	4.104
**D	METIS EQUITY TRUST.	0	50.515	50.515
**D	LAKE AVENUE INVESTMENTS LLC	0	45.669	45.669
**D	LEHMAN-STAMM FAMILY PARTNERS LLC	0	895	895
**D	LEGAL & GENERAL MSCI EAFE FUND LLC	0	170.716	170.716

LISTA ESITO DELLE VOTAZIONE

Oggetto: Bilancio di esercizio al 31 dicembre 2022 di Eni S.p.A. Deliberazioni relative. Presentazione Bilancio consolidato al 31 dicembre 2022. Relazioni degli Amministratori, del Collegio Sindacale e della Società di revisione

FAVOREVOLI

Badge	Regione Sociale	Proprio	Delega	Totale
**D	LTV INVESTMENTS LLC	0	237.902	237.902
**D	THE JIBU MASTER INVESTMENT PARTNERSHIP LLP C/O JACOBUS WEALTH MANAGEMENT	0	53.377	53.377
**D	INTERNATIONAL EQUITY FUND LLC	0	17.973	17.973
**D	KFP MARKETABLE LLC	0	3.330	3.330
**D	MONDRIAN INTERNATIONAL EQUITY FOCUSED FUND L.P.	0	64.127	64.127
**D	BRANDES INVESTMENT PARTNERS LP.	0	107	107
**D	GOG PARTNERS EMERGING MARKETS EQUITY FUND - GOG PARTNERS SER	0	3.741.893	3.741.893
**D	GOG PARTNERS INTERNATIONAL EQUITY FUND-GOG PARTNERS SERIES L	0	3.353.045	3.353.045
**D	GOG PARTNERS RESTRICTED GLOBAL EQUITY FUND - GOG PARTNERS SE	0	6.312	6.312
**D	THE HARRY L. BRADLEY JR. TRUSTS MASTER INVESTMENT PARTNERSHI	0	16.619	16.619
**D	HAWTHORN EQ LLC	0	31.613	31.613
**D	INTERNATIONAL EXPATRIATE BENEFIT MASTER TRUST	0	9.114	9.114
**D	TRYSSEN GLOBAL INVESTMENTS CORP.	0	2.282	2.282
**D	STRATEGIC GLOBAL BALANCED TRUST	0	1.454	1.454
**D	THE MANZANITA FOUNDATION.	0	2.478	2.478
**D	SENTINEL INTERNATIONAL TRUST	0	6.257	6.257
**D	SENTINEL INTERNATIONAL FUND	0	893	893
**D	SALIX LLC	0	47.862	47.862
**D	STATES OF GUERNSEY ACTING BY AND THROUGH THE POLICY AND RESO	0	1.210	1.210
**D	SLM PORTFOLIO LLC	0	3.695	3.695
**D	RDW LIQUID LLC..	0	48.425	48.425
**D	ROTHKO ALL COUNTRIES WORLD EX-US EQUITY FUND L.P.	0	947	947
**D	PRO-GEN INVESTMENTS LLC	0	8.124	8.124
**D	CINDY SPRINGS LLC.	0	165.370	165.370
**D	OYSTER CREEK ENVIRONMENTAL PROTECTION LLC QUALIFIED NUCLEAR DECOMMISS IONING TRUST	0	7.694	7.694
**D	PROVIDENCE ST. JOSEPH HEALTH LONG TERM PORTFOLIO	0	67.131	67.131
**D	HOLTEC PILGRIM LLC MASTER DECOMMISSIONING TRUST	0	1.561	1.561
**D	GLOBAL BOND FUND	0	84.152	84.152
**D	WAM INVESTMENTS LLC	0	2.559	2.559
**D	VIRGINIA C. MARS REVOCABLE TRUST DATED AUGUST 6 1991	0	951	951
**D	LEGAL & GENERAL MSCI SAFE SL FUND LLC	0	190.877	190.877
**D	LEGAL & GENERAL DEVELOPED MULTI-FACTOR SL FUND LLC	0	13.156	13.156
**D	BRANDES INSTITUTIONAL EQUITY TRUST.	0	374.180	374.180
**D	FOOD AND AGRICULTURE ORGANIZATION OF THE UNITED NATIONS	0	9.668	9.668
**D	INTERNATIONAL MONETARY FUND STAFF RETIREMENT PLAN	0	82.094	82.094
**D	INTERNATIONAL MONETARY FUND STAFF RETIREMENT PLAN	0	6.565	6.565
**D	MONDRIAN ALL COUNTRIES WORLD EX-US EQUITY FUND LP	0	624.374	624.374
**D	MONDRIAN INTERNATIONAL EQUITY FUND L.P.	0	3.025.139	3.025.139
**D	NATIONAL COUNCIL FOR SOCIAL SECURITY FUND PRC	0	3.207	3.207
**D	NATIONAL COUNCIL FOR SOCIAL SECURITY FUND PRC	0	159.597	159.597
**D	NATIONAL COUNCIL FOR SOCIAL SECURITY FUND PRC	0	302.994	302.994
**D	NATIONAL COUNCIL FOR SOCIAL SECURITY FUND PRC	0	168.708	168.708

87 / 1310

*Alcalante*



LISTA ESITO DELLE VOTAZIONE

Oggetto: Bilancio di esercizio al 31 dicembre 2022 di Eni S.p.A. Deliberazioni relative. Presentazione Bilancio consolidato al 31 dicembre 2022. Relazioni degli Amministratori, del Collegio Sindacale e della Società di revisione

FAVOREVOLI

Badge	Ragione Sociale	Proprio	Delega	Totale
**D	CHEVRON UK PENSION PLAN	0	12.347	12.347
**D	FIFE COUNCIL PENSION FUND	0	124.400	124.400
**D	FIDELITY INVESTMENT TRUST: FIDELITY INTERNATIONAL VALUE FUND	0	669.600	669.600
**D	FIDELITY SALEM STREET TRUST: FIDELITY SERIES GLOBAL EX U.S. INDEX FUND	0	3.622.710	3.622.710
**D	FIDELITY SALEM STREET TRUST: FIDELITY FLEX INTERNATIONAL INDEX FUND	0	157.452	157.452
**B	RANCHORY LIMITED	0	82.019	82.019
**D	PEPSICO CANADA ULC MASTER TRUST	0	136.571	136.571
**D	OSSH 1 TRUST	0	358.320	358.320
**D	MERCER PASSIVE INTERNATIONAL SHARES FUND	0	110.911	110.911
**D	MERCER OSS TRUST	0	9.001	9.001
**D	COMMONWEALTH SUPERANNUATION CORPORATION AS TRUSTEE FOR ASIA	0	17.697	17.697
**D	SUPERANNUATION FUNDS MANAGEMENT CORPORATION OF SOUTH AUSTRAL	0	15.501	15.501
**D	QIC INTERNATIONAL EQUITIES FUND.	0	23.935	23.935
**D	QIC INTERNATIONAL EQUITIES FUND.	0	20.299	20.299
**D	MERCER PASSIVE SUSTAINABLE INTERNATIONAL SHARES FUND	0	10.798	10.798
**D	GOVERNMENT EMPLOYEES SUPERANNUATION BOARD.	0	75.331	75.331
**D	GOVERNMENT EMPLOYEES SUPERANNUATION BOARD.	0	400.468	400.468
**D	QIC LISTED EQUITIES FUND	0	242.432	242.432
**D	ARVEST FOUNDATION	0	1.361	1.361
**D	FORD MOTOR COMPANY DEFINED BENEFIT MASTER TRUST..	0	10.772	10.772
**D	FORD MOTOR COMPANY DEFINED BENEFIT MASTER TRUST..	0	14.008	14.008
**D	BECHTEL NR PROGRAM PENSION MASTER TRUST	0	19.158	19.158
**D	THE BOEING COMPANY EMPLOYEE SAVINGS PLANS MASTER TRUST	0	367.089	367.089
**D	THE NORTHERN TRUST COMPANY SUB-ADVISED COLLECTIVE FUNDS TRUS	0	980.100	980.100
**D	CYSTIC FIBROSIS FOUNDATION.	0	50.944	50.944
**D	COMBUSTION ENGINEERING 524(G) ASBESTOS PI TRUST	0	1.777	1.777
**D	BELLSOUTH TELECOMMUNICATIONS INC. TRUST UNDER EXECUTIVE BENE.	0	26.476	26.476
**D	CATERPILLAR INC. MASTER RETIREMENT TRUST	0	337.678	337.678
**D	CATERPILLAR INVESTMENT TRUST.	0	163.013	163.013
**D	NORTHERN FUNDS INTERNATIONAL GROWTH EQUITY FUND.	0	81.311	81.311
**D	CONSTELLATION FITZPATRICK QUALIFIED FUND	0	12.298	12.298
**D	ESSENTIA HEALTH	0	3.048	3.048
**D	DOMINION ENERGY INC. DEFINED BENEFIT MASTER TRUST	0	132.733	132.733
**D	CONSTELLATION PEACH BOTTOM UNIT 1 QUALIFIED FUND	0	1.985	1.985
**D	STUART L. WALTON FAMILY TRUST UND 03/19/13	0	26.823	26.823
**D	HRW TRUST NO. 3 UAD 01/17/03	0	17.518	17.518
**D	HRW TESTAMENTARY TRUST NO. 2	0	12.137	12.137
**D	HRW TESTAMENTARY TRUST NO. 9.	0	3.300	3.300
**D	NENCOURS FOUNDATION	0	2.836	2.836
**D	NORTHERN FUNDS - INTERNATIONAL EQUITY INDEX FUND	0	718.473	718.473
**D	MICHIGAN CATHOLIC CONFERENCE	0	6.730	6.730
**D	ACTIVE M INTERNATIONAL EQUITY FUND	0	136.147	136.147

LISTA ESITO DELLE VOTAZIONE

Oggetto: Bilancio di esercizio al 31 dicembre 2022 di Eni S.p.A. Deliberazioni relative. Presentazione Bilancio consolidato al 31 dicembre 2022. Relazioni degli Amministratori, del Collegio Sindacale e della Società di revisione

FAVOREVOLI

Badge	Ragione Sociale	Proprio	Delega	Totale
**D	THE MEMOURS FOUNDATION PENSION PLAN	0	6.589	6.589
**D	THE HEALTH FOUNDATION.	0	143.559	143.559
**D	HONEYWELL SAVINGS AND OWNERSHIP PLAN MASTER TRUST	0	43.273	43.273
**D	STATE OF IDAHO ENDOWMENT FUND INVESTMENT BOARD.	0	71.971	71.971
**D	JTW TRUST NO. 1 UAD 9/19/02..	0	8.181	8.181
**D	JTW TRUST NO. 2 UAD 9/19/02..	0	15.212	15.212
**D	JTW TRUST NO. 4 UAD 9/19/02..	0	13.720	13.720
**D	JTW TRUST NO. 5 UAD 9/19/02..	0	9.543	9.543
**D	COMMONWEALTH OF MASSACHUSETTS EMPLOYEES DEFERRED COMPENSATION PLAN	0	287.016	287.016
**D	MICHIGAN CATHOLIC CONFERENCE MASTER PENSION TRUST	0	8.267	8.267
**D	MILTON HERSHEY SCHOOL TRUST	0	35.364	35.364
**D	PROVIDENCE HEALTH & SERVICES CASH BALANCE RETIREMENT PLAN TR.	0	1.843	1.843
**D	HRW TESTAMENTARY TRUST NO. 3	0	19.529	19.529
**D	HRW TESTAMENTARY TRUST NO. 1	0	10.542	10.542
**D	HRW TESTAMENTARY TRUST NO. 6	0	5.197	5.197
**D	STEELWORKERS PENSION TRUST	0	128.180	128.180
**D	HRW TESTAMENTARY TRUST NO. 4..	0	9.994	9.994
**D	BRANDES INTERNATIONAL EQUITY FUND	0	1.022.263	1.022.263
**D	NATWEST TRUSTEE AND DEPOSITARY SERVICES LIMITED AS TRUSTEE O	0	9.737	9.737
**D	NORTHERN TRUST GLOBAL INVESTMENTS COLLECTIVE FUNDS TRUST	0	4.612.735	4.612.735
**D	PREBYTERIAN CHURCH (USA) FOUNDATION	0	8.873	8.873
**D	PROVIDENCE HEALTH & SERVICES AND SWEDISH HEALTH SERVICES MAS	0	3.128	3.128
**D	NTCC COLLECTIVE FUNDS FOR EMPLOYEES BENEFIT TRUSTS	0	450.966	450.966
**D	RELLANCE TRUST INSTITUTIONAL RETIREMENT TRUST SERIES TWELVE	0	844.855	844.855
**D	RELLANCE TRUST INSTITUTIONAL RETIREMENT TRUST SERIES ELEVEN	0	3.330.230	3.330.230
**D	S. ROBSON WALTON 1999 CHILDRENS TRUST	0	7.701	7.701
**D	THE TRUSTEES OF THE HENRY SMITH CHARITY	0	50.812	50.812
**D	GUIDESTONE FUNDS INTERNATIONAL EQUITY FUND	0	35.232	35.232
**D	ALOMBRA INNOVATIONS FOUNDATION	0	885	885
**D	MASTER TRUST AGREEMENT UNDER VARIOUS EMPLOYEE BENEFIT PLANS	0	4.643	4.643
**D	USAA CASUALTY INSURANCE COMPANY	0	28.178	28.178
**D	GARRISON PROPERTY AND CASUALTY INSURANCE COMPANY	0	9.739	9.739
**D	USAA GENERAL INDEMNITY COMPANY	0	15.614	15.614
**D	UTAH STATE RETIREMENT SYSTEMS	0	274.801	274.801
**D	THE FIREMEN'S RETIREMENT SYSTEM OF ST. LOUIS	0	17.128	17.128
**D	SAN MATEO COUNTY EMPLOYEES' RETIREMENT ASSOCIATION	0	236.075	236.075
**D	OKLAHOMA PUBLIC EMPLOYEES' RETIREMENT SYSTEM	0	443.680	443.680
**D	MORNINGSTAR UNCONSTRAINED ALLOCATION FUND A SERIES OF MORNINGSTAR FUNDS TRUST	0	19.125	19.125
**D	LOTHIAN PENSION FUND	0	1.120.111	1.120.111
**D	CITY OF LOS ANGELES FIRE AND POLICE PENSION PLAN	0	1.752.362	1.752.362
**D	CITY OF LOS ANGELES FIRE AND POLICE PENSION PLAN	0	195.126	195.126
**D	LOS ANGELES CITY EMPLOYEES' RETIREMENT SYSTEM	0	194.433	194.433

87478/1312

*[Handwritten signature]*

*[Handwritten signature]*

LISTA ESITO DELLE VOTAZIONE  
 Oggetto: Bilancio di esercizio al 31 dicembre 2022 di Eni S.p.A. Deliberazioni relative. Presentazione Bilancio consolidato al 31 dicembre 2022. Relazioni degli Amministratori, del Collegio Sindacale e della Società di revisione

FAVOREVOLI

Badge	Regione Sociale	Proprio	Delega	Totale
**D	ILLINOIS MUNICIPAL RETIREMENT FUND	0	778.226	778.226
**D	ILLINOIS MUNICIPAL RETIREMENT FUND	0	767.666	767.666
**D	BAPTIST FOUNDATION OF TEXAS.	0	67.715	67.715
**D	BAPTIST FOUNDATION OF TEXAS.	0	61.924	61.924
**D	NISSAN NORTH AMERICA INC. EMPLOYEE RETIREMENT PLAN MASTER TRUST	0	8.692	8.692
**D	GENERAL PENSION AND SOCIAL SECURITY AUTHORITY	0	42.135	42.135
**D	GUIDESTONE FUNDS INTERNATIONAL EQUITY INDEX FUND.	0	160.136	160.136
**D	WYOMING RETIREMENT SYSTEM	0	21.070	21.070
**D	ALFRED I. DUPONT CHARITABLE TRUST	0	13.570	13.570
**D	FIREMEN'S ANNUITY AND BENEFIT FUND OF CHICAGO	0	85.871	85.871
**D	CITY OF MILWAUKEE EMPLOYEES' RETIREMENT SYSTEM	0	428.112	428.112
**D	MUNICIPAL EMPLOYEES ANNUITY AND BENEFIT FUND OF CHICAGO	0	3.737	3.737
**D	CSPA INSURANCE EXCHANGE	0	9.932	9.932
**D	EMPLOYEES RETIREMENT FUND OF THE CITY OF DALLAS	0	19.820	19.820
**D	EMPLOYEES RETIREMENT FUND OF THE CITY OF DALLAS	0	11.430	11.430
**D	BRANDES GLOBAL EQUITY FUND	0	274.481	274.481
**D	CAMPBELL PENSION PLANS MASTER RETIREMENT TRUST	0	66.108	66.108
**D	CHEVRON MASTER PENSION TRUST	0	439.718	439.718
**D	BRANDES INVESTMENT PARTNERS LP 401(K) PLAN.	0	57.828	57.828
**D	SPARTAN GROUP TRUST FOR EMPLOYEE BENEFIT PLANS.	0	1.981.805	1.981.805
**D	FISHER INVESTMENTS GLOBAL TOTAL RETURN UNIT TRUST FUND	0	3.766	3.766
**D	FORD MOTOR COMPANY OF CANADA LIMITED PENSION TRUST	0	4.332	4.332
**D	PUBLIC SECTOR PENSION INVESTMENT BOARD.	0	54.439	54.439
**D	BLACKROCK AUTHORISED CONTRACTUAL SCHEME I	0	896.350	896.350
**D	ACS 30.70 GLOBAL EQUITY TRACKER FUND	0	2.882	2.882
**D	JO HAMBRO CAPITAL MANAGEMENT UMBRELLA FUND PLC	0	16.728	16.728
**D	BRITISH COLUMBIA INVESTMENT MANAGEMENT CORPORATION.	0	979.609	979.609
**D	STATE TEACHERS RETIREMENT SYSTEM OF OHIO	0	3.758.487	3.758.487
**D	FIDELCOMISO FONDO DE AHORRO DE PANAMA	0	13.936	13.936
**D	LGPS CENTRAL AUTHORISED CONTRACTUAL SCHEMS..	0	5.064	5.064
**D	UBS COMMON CONTRACTUAL FUND.	0	11.474	11.474
**D	AUSTRALIAN RETIREMENT TRUST	0	1.387.418	1.387.418
**D	LE WALES PENSION PARTNERSHIP (WALES PP) ASSET POOLING ACS UMBRELLA	0	2.828	2.828
**D	THE LF ACCESS POOL AUTHORISED CONTRACTUAL SCHEME	0	4.636	4.636
**D	BLACKROCK UCITS CCF. BLACKROCK ASSET MANAGEMENT IRELAND LIMITED	0	281.791	281.791
**D	CLEARWATER INTERNATIONAL FUND	0	43.069	43.069
**D	ELO MUTUAL PENSION INSURANCE COMPANY ELO MUTUAL PENSION INSURANCE COMPANY	0	398.163	398.163
**D	STICHTING KONGING WILHELMINA FONDS VOOR DE NEDERLANDSE KANK	0	4.228	4.228
**D	STICHTING PENSIOENFONDS OPENBARE BIBLIOTHEKEN	0	459	459
**D	UNIVEST.	0	43.089	43.089
**D	FUARDE AP-FONDEN.	0	1.751.097	1.751.097
**D	STICHTING BEDRIJFSTAKPENSIOENFONDS ZORGVZERKEKERS.	0	14.236	14.236

LISTA ESITO DELLE VOTAZIONE

Oggetto: Bilancio di esercizio al 31 dicembre 2022 di Eni S.p.A. Deliberazioni relative. Presentazione Bilancio consolidato al 31 dicembre 2022. Relazioni degli Amministratori, del Collegio Sindacale e della Società di revisione

FAVOREVOLI

Badge	Ragione Sociale	Proprio	Delega	Totale
**D	ROBECO INSTITUTIONAL UMBRELLA FUND	0	46.483	46.483
**D	THE EUROPEAN ORGANIZATION FOR NUCLEAR RESEARCH	0	259.384	259.384
**D	BN DMO FUND, LTD	0	32.577	32.577
**D	BRIDGEWATER PURE ALPHA FUND III, LTD.	0	24.313	24.313
**D	PROJECT 121/160-70 (P)	0	2.977	2.977
**D	BRIDGEWATER PURE ALPHA TRADING COMPANY LTD	0	40.079	40.079
**D	BRIDGEWATER PURE ALPHA TRADING COMPANY II LTD.	0	375.573	375.573
**D	POINT72 ASSOCIATES LLC C/O POINT72 ASSET MANAGEMENT L.P.	0	515.327	515.327
**D	BG MASTER FUND ICNV	0	328	328
**D	CM GRAT LLC	0	472	472
**D	ROSEBENE LLC	0	11.058	11.058
**D	THE WONG FAMILY 2006 TRUST UAD 08/30/06 GERALDINE WONG & RICHARD WONG ITTEES 535	0	9.102	9.102
**D	THE TREE HOUSE TRUST UAD 08/22/20 SUSAN CHOI KIM TTEE	0	3.678	3.678
**D	SDG FAMILY TRUST UAD 03/02/20 SHAWN PATRICK DEL GRANDE TTEE	0	267	267
**D	ARUSHA BOURKE SEPARATE PROPERTY TRUST UAD 11/16/09	0	1.329	1.329
**D	THE OTTERRBEIN FAMILY TRUST UAD 09/28/07 VICTORIA OTTERRBEIN & THOMAS OTTERRBEIN ITTEES	0	2.489	2.489
**D	O'BRIEN FAMILY TRUST OF 2001 UAD 04/10/01 DENNIS O'BRIEN & GLORIA O'BRIEN ITTEES	0	5.232	5.232
**D	DAWN L ARNALL TRUST UAD 07/15/08 UAD 07/15/08 DAWN LYNN ARNALL TTEE 11444	0	7.858	7.858
**D	MUSDET VENTURES LLC	0	1.024	1.024
**D	CHALLENGE FUNDS - CHALLENGE EUROPEAN EQUITY FUND	0	162.433	162.433
**D	CHALLENGE FUNDS - CHALLENGE INTERNATIONAL EQUITY FUND	0	16.846	16.846
**D	CHALLENGE FUNDS - CHALLENGE PROVIDENT FUND 1	0	24.000	24.000
**D	EUROFONPROFIT - SOLIDARITE	0	14.200	14.200
**D	EUROFONPROFIT - STAR	0	23.700	23.700
**D	EUROFONPROFIT - FIANS	0	20.000	20.000
**D	MEDIOLANUM BEST BRANDS - DYNAMIC INTERNATIONAL VALUE OPPORTU	0	18.274	18.274
**D	BATI VALEURS EUROPE	0	18.700	18.700
**D	VARIOPARTNER SICAV - 3-ALPHA DIVERSIFIER EQUITIES EUROPE	0	159.941	159.941
**D	DANSKE INVEST SICAV - GLOBAL INDEX	0	301.201	301.201
**D	DANSKE INVEST SICAV - GLOBAL PORTFOLIO SOLUTION - OPPORTUNIT	0	4.371	4.371
**D	DANSKE INVEST SICAV - GLOBAL PORTFOLIO SOLUTION - BALANCED	0	23.459	23.459
**D	UNIVERSE THE CMI GLOBAL NETWORK FUND - CMI CONTINENTAL EURO	0	194.721	194.721
**D	UNIVERSE THE CMI GLOBAL NETWORK FUND - CMI EUROPEAN ENHANCE	0	5.043	5.043
**D	BATI CROISSANCE	0	92.615	92.615
**D	ZUGERKE FONDS - AKTIEN EUROPA (EUR)	0	21.800	21.800
**D	CMLA INDEXED GLOBAL SHARE FUND	0	9.260	9.260
**D	CPL-ACF BS FUELENERGY CO-CYHDS	0	170.388	170.388
**D	JOHN HANCOCK VARIABLE INSURANCE TRUST INTERNATIONAL EQUITY INDEX TRUST.	0	65.367	65.367
**D	FINNACLE PLAYO GBL LOW CARBON FD	0	491	491
**D	ITALY STOCK FUND	0	31.000	31.000
**D	SCHWAB INTERNATIONAL INDEX FUND	0	1.359.679	1.359.679
**D	SCHWAB FUNDAMENTAL INTERNATIONAL LARGE COMPANY INDEX FUND	0	581.727	581.727

2.891

Azionisti in delega

87475 / 1314  
*Alcalá*

87479/1315

LISTA ESITO DELLE VOTAZIONE  
 Oggetto: Bilancio di esercizio al 31 dicembre 2022 di Eni S.p.A. Deliberazioni relative. Presentazione Bilancio consolidato al 31 dicembre 2022. Relazioni degli Amministratori, del Collegio Sindacale e della Società di revisione

FAVOREVOLI

Badge	Ragione Sociale	Proprio	Delega	Totale
**D	SUN LIFE ASSET MANAGEMENT FUNDS - SUN LIFE AM GLOBAL LOW CAR	0	2.981	2.981
**D	COMMONWEALTH GLOBAL SHARE FUND 17,	0	247.753	247.753
**D	LEGAL AND GENERAL ASSURANCE (PENSIONS MANAGEMENT) LIMITED	0	2.193.845	2.193.845
**D	ILA-LA WORLD ESG SCREENED FUND	0	14.830	14.830
**D	ILA - RAFIMF	0	59.176	59.176
**D	ILA-A-ILSDMH	0	417.618	417.618
**D	IRISH LIFE ASSURANCE PLC	0	1.339.392	1.339.392
**D	ILA - A-ILDSOG	0	12.758	12.758
**D	ILA - A-ILGLOEQG	0	19.775	19.775
**D	ILA - A-ILEZEQO	0	57.270	57.270
**D	ILA - A-ILEZEQO	0	7.425	7.425
**D	ILA - A-ILGLOEQN	0	4.934	4.934
**D	IRISH LIFE ASSURANCE.	0	249.509	249.509
**D	AEGON CUSTODY B.V.	0	43.107	43.107
**D	STICHTING PENSIOENFONDS METAAL EN TECHNIEK MN SERVICES	0	645.555	645.555
**D	STICHTING MN SERVICES	0	282.482	282.482
**D	LARGE CAP INTL PORTFOLIO OF DFA INV	0	963.353	963.353
**D	THE DFA INTERNATIONAL VALUE SERIESA	0	961.040	961.040
**D	DIMENSIONAL INTERNATIONAL VALUE ETF OF DIMENSIONAL ETF TRUST	0	2.467.312	2.467.312
**D	ZURICH LIFE ASSURANCE PLC	0	1.225.559	1.225.559
**D	STICHTING MN SERVICES AANDELENFO MD	0	1.151.784	1.151.784
**D	LG PWC SCIBETA MULTI-FACTOR DEV EQUITY INDEX (3557)	0	152.364	152.364
**D	LGAS SHF FUT WRLD ESG DEV IDX (6734)	0	19.183	19.183
**D	L AND G ASSUR(PENS MGMT)LTD 1 LGIM PWC CSUF (36670) TESCO INDEX EQUITY TSGN (5270	0	1.784	1.784
**D	L AND G ASSUR(PENS MGMT)LTD 1 RAFI FUNDAMENTAL GLOBAL EQUITY LOW CARBON TRANSITION INDEX FUND3495	0	48.125	48.125
**D	L AND G ASSUR(PENS MGMT)LTD 1 PWC FTSE CLIMATE TRANSITION WORLD DEVELOPED EQUITY INDEX FUND 3491	0	178.007	178.007
**D	TSGX SOLACT ESG TRACO EX UNHG(3387)	0	7.025	7.025
**D	LGAS SHF EURO EX UK ESG FD(1848) LGIM PWC CSUF(36670) TESCO INDEX EQUITY TSGN (5270	0	6.680	6.680
**D	LEGAL AND GENERAL ASSURANCE ( PENSIONS MANAGEMENT) LIMITEDONS MANAGEMENT) LIMITED	0	7.579	7.579
**D	CITIBANK UK LIMITED AS TRUSTEE FOR ASI (STANDARD LIFE) INTER	0	1.399.986	1.399.986
**D	DEUTGEN COMMUNITY PROPERTY TRUST DTD 12/24/2008 AS AMENDED A	0	16.623	16.623
**D	CPSIL RE CNERLTH GS FD 16	0	523	523
**D	INTERNATIONAL CORE EQUITY PORTFOLIO OF DFA INVESTMENT DIMENSIONS GROUP INC	0	50.736	50.736
**D	CITIBANK UK LIMITED AS TRUSTEE FOR ASI (STANDARD LIFE) EUROP	0	4.317.248	4.317.248
**D	AEGON CUSTODY B.V	0	173.823	173.823
**D	NMTB/NIK KOKUSAI-NH 935026	0	30.259	30.259
**D	NMTB/NIK KOKUSAI-H 935034	0	96.426	96.426
**D	BERESFORD FUNDS ICAV	0	7.690	7.690
**D	BERESFORD FUNDS PLC	0	6.302	6.302
**D	STICHTING PGM DEPOSITARY	0	669.149	669.149
**D	PGGM SPD (DMAEMFGL)PGSM SPD DMAE MULTIFACTOR GLOBAL	0	787.596	787.596
**D		0	98.605	98.605

LISTA ESITO DELLE VOTAZIONE

Oggetto: Bilancio di esercizio al 31 dicembre 2022 di Eni S.p.A. Deliberazioni relative. Presentazione Bilancio consolidato al 31 dicembre 2022. Relazioni degli Amministratori, del Collegio Sindacale e della Società di revisione

FAVOREVOLI

Badge	Regione Sociale	Proprio	Delega	Totale
**D	NATIONAL COUNCIL FOR SOCIAL SEC FUND	0	31.722	31.722
**D	LEGG MASON INC.	0	1.600	1.600
**D	TWO SIGMA INTERNATIONAL CORE	0	94	94
**D	FINEBRIDGE FUND SERIES - FINEBRIDGE EUROPE EQUITY FUND	0	108.012	108.012
**D	SEA UNION INVESTMENT GLOBAL EQUITY FUND	0	10.765	10.765
**D	LEGAL AND GENERAL COLLECTIVE INVESTMENT TRUST.	0	410.981	410.981
**D	VICTORY MARKET NEUTRAL INCOME FUND	0	411.776	411.776
**D	SAMSUNG GLOBAL CORE EQUITY FUND	0	6.532	6.532
**D	JOHN HANCOCK FUNDS II INTERNATIONAL STRATEGIC EQUITY ALLOCATION FUND	0	434.730	434.730
**D	CITITRUST LIMITED	0	71.602	71.602
**D	VICTORYSHARES DEVELOPED ENHANCEDVOLATILITY WTD INDEX ETF.	0	5.661	5.661
**D	VICTORYSHARES INTERNATIONALVOLATILITY WTD INDEX ETF.	0	10.573	10.573
**D	CITITRUST LIMITED AS TRUSTEE OF BLACKROCK PREMIER FUNDS-BLACKROCK WORLD EQUITY INDEX FUND	0	16.154	16.154
**D	VICTORYSHARES INTERNATIONAL HIGHDIV VOLATILITY WTD INDEX ETF	0	9.981	9.981
**D	INVESCO POOLED INVESTMENT FUND - GLOBAL STRATEGIC EQUITY FUN INSTITUTIONAL CLIENTS GROUP SECURITIES AND FUND SERVICES	45.266	0	45.266
**D	WARMAN INVESTMENTS PTY LIMITED	0	24.736	24.736
**D	QUILTER INVESTORS EUROPE (EX UK) EQUITY INCOME FUND	0	534.917	534.917
**D	HOSTPLUS POOLED SUPERANNUATION TRUST	0	203.842	203.842
**D	ABERDEEN INVESTMENT FUNDS UK ICVC II - ABERDEEN EUROPEAN EQUITY ENHANCED INDEX FUND	0	12.521	12.521
**D	ARPIAN ASSET MANAGEMENT	0	235.698	235.698
**D	ABERDEEN INVESTMENT FUNDS UK ICVC II - ABERDEEN EUROPEAN EQUITY TRACKER FUND	0	138.647	138.647
**D	USAA INTERNATIONAL FUND	0	469.164	469.164
**D	TIMOTHY PLAN INTERNATIONAL ETF.	0	14.404	14.404
**D	UNIFIED ACCUMULATIVE PENSION FUND JOINT STOCK COMPANY	0	17.080	17.080
**D	UMPF - BLACK ROCK PASSIVE EQUITY	0	10.632	10.632
**D	MAN FUNDS XII SPC-MAN 1783 I SP C/O MAPLES SECRETARIES (CAYMAN) LIMITED	0	54.735	54.735
**D	MAN AHL DIVERSIFIED MARKETS EU BEUR- WORLD TRADE CENTER	0	1.602	1.602
**D	MAN FUNDS VIII ICRAV-MAN AHL DIVERSIFIED.	0	22.206	22.206
**D	AHL INSTITUTIONAL SERIES 3 LTD	0	111.175	111.175
**D	RBC O'SHAUGHNESSY GLOBAL EQUITY FUND	0	2.227	2.227
**D	RBC O'SHAUGHNESSY INTERNATIONAL EQUITY FUND	0	24.202	24.202
**D	SUN LIFE MFS LOW VOLATILITY INTERNATIONAL EQUITY FUND	0	6.431	6.431
**D	SUN LIFE MFS GLOBAL VALUE FUND - SUN LIFE GLB INVESTMENTS (CAD)	0	251.490	251.490
**D	SUN LIFE MFS GLOBAL TOTAL RETURN FUND SUN LIFE GLOBAL INVESTMENTS (CANADA) INC	0	249.306	249.306
**D	HILLSDALE GLOBAL EQUITY FUND	0	3.000	3.000
**D	SUN LIFE MFS DIVIDEND INCOME FUND	0	35.880	35.880
**D	MERCER PRIVATE WEALTH INTERNATIONAL FOCUSED EQUITY POOL	0	8.187	8.187
**D	HEXAVEST EUROPAC FUND HEXAVEST INC	0	1	1
**D	HEXAVEST WORLD FUND HEXAVEST INC.	0	1.486	1.486
**D	HEXAVEST ACWI FUND	0	1	1
**D	DESJARDINS GLOBAL ASSET MANAGEMENT INC.	0	938	938

Azionisti in delega: 2.891

87470 / 1316

*K. Calvoto*

*[Handwritten signature]*

## LISTA ESITO DELLE VOTAZIONE

Oggetto: Bilancio di esercizio al 31 dicembre 2022 di Eni S.p.A. Deliberazioni relative. Presentazione Bilancio consolidato al 31 dicembre 2022. Relazioni degli Amministratori, del Collegio Sindacale e della Società di revisione

## FAVOREVOLI

Badge	Ragione Sociale	Proprio	Delega	Totale
**D	RIMCOR OVERSEAS POOLED FUND	0	37.931	37.931
**D	RUSSELL WGM INVESTMENTS LIMITED	0	865	865
**D	THE ENDEAVOUR II FUND.	0	6.296	6.296
**D	RBC QUANT EUROPEAN DIVIDEND LEADERS ETF	0	1	1
**D	DE SHAW ORIENTEER PORTFOLIOS LLC	0	185.364	185.364
**D	ARROWSTREET US GROUP TRUST-ARROWSTREET INTERNATIONAL EQUITY-	0	90.307	90.307
**D	ARROWSTREET US GROUP TRUST-ARROWSTREET GLOBAL EQUITY-ALPHA B	0	5.898	5.898
**D	ARROWSTREET ACWI ALPHA EXTENSION FUND III (CAYMAN) LIMITED.	0	3.929	3.929
**D	ATLAS DIVERSIFIED MASTER FUND LTD. C/O MAPLES CORPORATE SERVICES LIMITED	0	35.818	35.818
**D	CORECOMMODITY MANAGEMENT - FOUNDERS ABSOLUTE RETURN MASTER FUND LTD. C/O DMS CORPORATE SERVICES LTD	0	1.462	1.462
**D	GMO COMPLETION FUND MASTER PORTFOLIO C/O HEMISPHERE MANAGEMENT LTD.	0	9.075	9.075
**D	AQR GLOBAL ALTERNATIVE INVESTMENT OFFSHORE FUND L.P.	0	706	706
**D	NB BRETON HILL MULTI-STYLE PREMIA MASTER FUND LP C/O WALKERS CORPORATE LIMITED	0	605	605
**D	CX CADENCE LIMITED C/O MAPLES CORPORATE SERVICES (BVI) LIMITED	0	2.795	2.795
**D	AHL ALPHA MASTER LIMITED C/O CITCO TRUSTEES (CAYMAN) LIMITED	0	241.866	241.866
**D	AHL EVOLUTION LTD SHARMAINE BERKELEY ARGONAUT LTD	0	1.618.890	1.618.890
**D	GOTHAM CAPITAL V LLC	0	1.182	1.182
**D	HAN NUMERIC QUANTITATIVE ALPHA C/O MAPLES CORPORATE SERVICES LIMITED	0	40	40
**D	AHL ALPHA CORE MASTER LIMITED C/O MAPLES CORPORATE SERVICES LIMITED	0	11.952	11.952
**D	POINT72 ASSOCIATES LLC C/O WALKERS CORPORATE LIMITED CAYMAN CORPORATE CENTRE	0	14.254	14.254
**D	CINCTIVE CAV MASTER LP C/O MAPLES CORPORATE SERVICES LIMITED	0	148	148
**D	PCH MANAGER FUND SP. - SEGREGATED PORTFOLIO 213 C/O INTERTRUST CORPORATE SERVICE (CAYMAN) LIMITED	0	139	139
**D	CINCTIVE GLOBAL MASTER FUND LTD. C/O MAPLES CORPORATE SERVICES LIMITED	0	2.336	2.336
**D	STOCK SELECTOR GLOBAL EQUITY INCUBATOR	0	881	881
**D	PANAGORA ASSET MANAGEMENT INC...	0	83	83
**D	EUROAGENTES UNIVERSAL FL	0	4.000	4.000
**D	UBS (LUK) INSTITUTIONAL SICAV	0	14.200	14.200
**D	AMUNDI DIVIDENDO ITALIA	0	492.000	492.000
**D	AMUNDI ACCUMULAZIONE ITALIA PIR 2023	0	65.800	65.800
**D	INDOSUEZ BEL FD - GLOBAL EQUITY DBI-RDT	0	42.075	42.075
**D	MAGELWACKERS INSTITUTIONAL EUROPEAN EQUITY	0	85.000	85.000
**D	CRELAN INVEST DYNAMIC	0	18.105	18.105
**D	CRELAN INVEST CONSERVATIVE	0	4.448	4.448
**D	CRELAN INVEST BALANCED	0	37.982	37.982
**D	ESPERIDES - S.A. SICAV-SIF	0	43.143	43.143
**D	AMUNDI SIF GLOBAL ETHICAL EQUITIES	0	1.897	1.897
**D	LEADERSSEL P.M.I	0	127.000	127.000
**D	LUXCELLENCE-HELMETIA EUROP EQUITY	0	47.500	47.500
**D	GLOBAL INVESTMENTS	0	6.164	6.164
**D	INDOSUEZ EUROPE OPPORTUNITIES	0	40.451	40.451
**D	SEEVOND EUROPE MINVOL	0	223.644	223.644

LISTA ESITO DELLE VOTAZIONE

Oggetto: Bilancio di esercizio al 31 dicembre 2022 di Eni S.p.A. Deliberazioni relative. Presentazione Bilancio consolidato al 31 dicembre 2022. Relazioni degli Amministratori, del Collegio Sindacale e della Società di revisione

FAVOREVOLI

Badge	Ragione Sociale	Proprio	Delega	Totale
**D	INDOSUEZ EUROPE VALUJE	0	99.138	99.138
**D	LUX INTERNATIONAL STRATEGY BRUNO	0	7.181	7.181
**D	ACO LUX MONTUOLY INVEST POOL RCG	0	7.366	7.366
**D	SEYOND GLOBAL MINVARIANCE	0	116.330	116.330
**D	LUX INTERNATIONAL STRATEGY CASEMATES	0	1.393	1.393
**D	AMUNDI MSCI WORLD	0	3.112.500	3.112.500
**D	AMUNDI MSCI USA UCITS ETF	0	3.591.377	3.591.377
**D	AMUNDI INDEX SOLUTIONS - AMUNDI PRIME EUROPE	0	12.024	12.024
**D	AMUNDI GOVT BOND EURO BROAD INVESTMENT GRADE	0	25.789	25.789
**D	AMUNDI FTSE MIB	0	450.846	450.846
**D	AMUNDI FUNDS NEW SILK ROAD	0	73.952	73.952
**D	AMUNDI FUNDS - EUROPEAN EQUITY RISK PARITY	0	49.131	49.131
**D	AMUNDI PRIME JAPAN	0	237.088	237.088
**D	AMUNDI INDEX US GOV INFLATION-LINKED BOND	0	246.891	246.891
**D	AMUNDI FUNDS - EUROPEAN EQUITY DYNAMIC MULTI FACTORS	0	48.084	48.084
**D	CPR INVEST - GLOBAL RESOURCES	0	1.257.288	1.257.288
**D	AMUNDI US TREASURY 7-10	0	210.087	210.087
**D	AMUNDI EURO STOXX 50	0	1.288.210	1.288.210
**D	AMUNDI FDS GLOBAL MULTI-ASSET TARGET INC	0	7.322	7.322
**D	AMUNDI INDEX FTSE EPRA NAREIT GLOBAL	0	817	817
**D	AMUNDI INDEX EQUITY GLOBAL MULTI SMART ALLOCATION SCIENTIFIC BETA	0	2.836	2.836
**D	AMUNDI INDEX MSCI JAPAN	0	212.479	212.479
**D	AMUNDI FUNDS DYNAMIC MULTI FACTORS GLOBAL EQUITY - EUROPE	0	12.430	12.430
**D	AMUNDI PRIME EUROZONE	0	44.770	44.770
**D	AMUNDI S&P 500	0	4.900.000	4.900.000
**D	AMUNDI ID MSCI EMERGING MARKETS	0	238.334	238.334
**D	AMUNDI US TREASURY 3-7	0	25.555	25.555
**D	AMUNDI PRIME EURO GOVIES	0	78.346	78.346
**D	AMUNDI FUNDS MULTI ASSET CONSERVATIVE	0	186.128	186.128
**D	ONEMARKETS AMUNDI FLEXIBLE INCOME FUND	0	11.210	11.210
**D	AMUNDI PRIME GLOBAL GOVIES	0	6.450	6.450
**D	AMUNDI FUNDS DYNAMIC MULTI FACTORS EURO	0	155.732	155.732
**D	STRUTCIURA - DIVERSIF GROWTH FD-CSA AMUND	0	268.922	268.922
**D	AMUNDI INDEX MSCI EUROPE	0	11.346	11.346
**D	AMUNDI GOVT BOND HIGHEST RATED EURO INVESTMENT GRADE	0	1.003.624	1.003.624
**D	AMUNDI INDEX SOLUTIONS - AMUNDI PRIME GLOBAL	0	10.969	10.969
**D	AMUNDI INDEX MSCI WORLD	0	52.149	52.149
**D	AMUNDI FUNDS EUROPEAN EQUITY TARGET INCO	0	440.092	440.092
**D	CPR INVEST CLIMATE ACTION	0	966.750	966.750
**D	AMUNDI FUNDS EQUITY EURO RISK PARITY	0	1.400.000	1.400.000
**D	AMUNDI US TREASURY 1-3	0	434.175	434.175
		0	223.241	223.241

87576 / 1318



87679/1319

## LISTA ESITO DELLE VOTAZIONE

Objetto: Bilancio di esercizio al 31 dicembre 2022 di Eni S.p.A. Deliberazioni relative. Presentazione Bilancio consolidato al 31 dicembre 2022. Relazioni degli Amministratori, del Collegio Sindacale e della Società di revisione

## FAVOREVOLI

Badge	Ragione Sociale	Proprio	Delega	Totale
**D	AMUNDI FUNDS REAL ASSETS TARGET INCOME	0	275.000	275.000
**D	CPM INVEST - EUROPEAN STRATEGIC AUTONOMY	0	96.900	96.900
**D	AMUNDI MSCI EUROPE EX UK	0	2.086	2.086
**D	CLEOME INDEX - EUROPE EQUITIES	0	277.088	277.088
**D	CLEOME INDEX - WORLD EQUITIES	0	8.734	8.734
**D	CLEOME INDEX - EMU EQUITIES	0	92.181	92.181
**D	CENTRAL BANK OF IRELAND	0	17.791	17.791
**D	VISION FUND-EUROPE CORE	0	204.536	204.536
**D	CNEF-RB-SCHROEDERS-FLEXIBLE	0	2.574	2.574
**D	CNEF-RC-SCHROEDERS-FLEXIBLE	0	1.687	1.687
**D	APSA-SRI ABSOL RETURN MULTI-ASSETS N2	0	553	553
**D	APSA-SRI ABSOL RETURN MULTI-ASSETS N1	0	4.452	4.452
**D	GEMINVEST	0	16.425	16.425
**D	HAMELIN DIVERSIFIE FLEX III AC	0	6.939	6.939
**D	LAZARD APOLLINE LARGE CAP EURO	0	385.100	385.100
**D	LAZARD EPARGNE ACTIONS	0	67.358	67.358
**D	LFG CAVAMAC ACTIONS EURO I	0	180.140	180.140
**D	CARFIMKO LAZARD ACTIONS EURO	0	207.765	207.765
**D	SAKARAH 5	0	106.060	106.060
**D	OCIRP ACTIONS L	0	475.780	475.780
**D	LFG CAVAMAC ACTIONS EURO II	0	157.380	157.380
**D	IRP AUTO ACTIONS EURO	0	229.990	229.990
**D	AUDIENS DIVERSIFIE L - ACTION	0	21.705	21.705
**D	LAZARD IRCEN RETRAITE - POCHE ACTIONS	0	7.448	7.448
**D	AA SSGA ACTIONS INDICE EURO	0	389.938	389.938
**D	ALLOCATION INVEST EQUITY SATELLITE	0	284.952	284.952
**D	GROUPAMA CR TOTAL RETURN ALL CAP EUROPE	0	40.000	40.000
**D	GROUPAMA SELECTION EURO DIVERSIFIE	0	62.692	62.692
**D	CAVEC GROUPAMA DIVERSIFIE	0	65.765	65.765
**D	CL CENTRES MANCHE	0	7.465	7.465
**D	WALLON	0	55.455	55.455
**D	AGRICA TACTIQUE G	0	12.300	12.300
**D	GAN EUROSTRATEGIE	0	63.292	63.292
**D	GROUPAMA MEDITERRANEE	0	19.187	19.187
**D	GROUPAMA GRAND EST	0	18.624	18.624
**D	FORT ROYAL EQUILIBRE	0	18.652	18.652
**D	ALLOCATION ACTIONS SATELLITE	0	26.843	26.843
**D	A.A. - GROUPAMA - ISR	0	207.732	207.732
**D	GROUPAMA LOIRE BRETAGNE DYNAMIQUE	0	9.871	9.871
**D	EPF ALLOCATION DIVERSIFIE	0	60.559	60.559
**D	FCP GROUPAMA PHARMA DIVERSIFIE	0	59.000	59.000
**D	FCP DES CAISSES LOCALES GROUPAMA P V D L	0	7.725	7.725

## LISTA ESITO DELLE VOTAZIONE

Objetto: Bilancio di esercizio al 31 dicembre 2022 di Eni S.p.A. Deliberazioni relative. Presentazione Bilancio consolidato al 31 dicembre 2022. Relazioni degli Amministratori, del Collegio Sindacale e della Società di revisione

## FAVOREVOLI

Badge	Ragione Sociale	Proprio	Delega	Totale
**D	GROUPAMA LOIRE BRETAGNE REGIONAL 2	0	2.324	2.324
**D	GROUPAMA NORD EST	0	16.399	16.399
**D	FAGUS	0	137.995	137.995
**D	GROUPAMA CR GSNova 1	0	41.819	41.819
**D	GROUPAMA LOIRE BRETAGNE LOCAL 2	0	15.262	15.262
**D	GROUPAMA LOIRE BRETAGNE LOCAL 1	0	15.201	15.201
**D	GROUPAMA NORD EST ACTIONS	0	40.549	40.549
**D	CONTI GESTION	0	23.329	23.329
**D	MICHELET TUNNEL	0	49.794	49.794
**D	LEPAM ISR STRATEGIE PEA 1	0	13.600	13.600
**D	LEPAM ISR ACTIONS 80	0	108.978	108.978
**D	LEPAM ISR ACTIONS MONDE	0	50.685	50.685
**D	LEPAM ISR ACTIONS EUROMONDE	0	112.043	112.043
**D	CMP TOCQUEVILLE VALDE EUROPE I	0	184.308	184.308
**D	LEPAM RESPONSABLE ACTIONS EURO	0	101.201	101.201
**D	LEPAM ISR ACTIONS EUROPE 50	0	48.189	48.189
**D	VIVACCIO ISR ACTIONS	0	416.901	416.901
**D	LEPAM ISR STRATEGIE PEA 2	0	22.072	22.072
**D	LEPAM VOIE LACTEE	0	27.373	27.373
**D	LEPAM ISR ACTIONS FOCUS EURO	0	554.796	554.796
**D	FGV - ACTIONS EUROPE LM B	0	117.675	117.675
**D	TONI ACTIONS ISR 100	0	140.157	140.157
**D	LEPAM 3 MOIS	0	565.532	565.532
**D	REGARD SELECTIF ACTIONS EUROP	0	40.000	40.000
**D	MCEN ACTION	0	179.071	179.071
**D	SAKARAH 5	0	86.387	86.387
**D	CONTI DIVERSIFIE	0	104.597	104.597
**D	R-CO PHARMA ACTIONS	0	190.603	190.603
**D	ADVIT ACT EU	0	49.165	49.165
**D	ECEPARGNE 2 DIVERSIFIE	0	57.598	57.598
**D	MONCEAU ACTIONS ESE	0	147.032	147.032
**D	VILLIERS DIRAFON	0	48.370	48.370
**D	FCPE IBM FRANCE H	0	2.967	2.967
**D	UMR SELECT EUROPE RI	0	124.242	124.242
**D	FCP BOURBON 1	0	292.184	292.184
**D	UNIVERS CNP 1	0	91.028	91.028
**D	HANSLIN DIVERSIFIE FLEX I	0	61.018	61.018
**D	DEP ACTIONS EURO RENDEMENT	0	28.820	28.820
**D	AB CFAO	0	2.644	2.644
**D	ROPS ACTIONS EUROPEENNES 2	0	371.825	371.825
**D	AA NANTXIS ACTIONS MIN VAR	0	470.533	470.533
**D	FOURCTIONS 21	0	220.216	220.216

Pagina 51

Azionisti in delega 2.891



87170/1320

## LISTA ESITO DELLE VOTAZIONE

87479/1322

Objetto: Bilancio di esercizio al 31 dicembre 2022 di Eni S.p.A. Deliberazioni relative. Presentazione Bilancio consolidato al 31 dicembre 2022. Relazioni degli Amministratori, del Collegio Sindacale e della Società di revisione

## FAVOREVOLI

Badge	Ragione Sociale	Proprio	Delega	Totale
**D	AA LA FRANCAISE ISR	0	86.773	86.773
**D	CAVEC LA FRANCAISE DIVERSIFIE	0	64.819	64.819
**D	DKQUAY TROHIN INVESTISSEMENT	0	5.700	5.700
**D	COMTY INTERNATIONAL	0	46.983	46.983
**D	FCP HAMELIN DIVERSIFIE FLEX II	0	26.000	26.000
**D	FCP CARPINKO EUROPE	0	160.000	160.000
**D	FCPE IEM FRANCE C	0	38.000	38.000
**D	SOLIDARITES	0	12.609	12.609
**D	PREDIQUANT A2 - ACTIONS EUROPS	0	36.390	36.390
**D	CENTRE EST EQUILIBRE	0	6.379	6.379
**D	PREDIQUANT PREMIUM TITRES VIFS ACTIONS	0	481.725	481.725
**D	DAN EQUILIBRE	0	2.653	2.653
**D	GRD 20 - ACTIONS	0	120.089	120.089
**D	AMUNDI LABEL DYNAMIQUE ESR	0	20.740	20.740
**D	FCPE CA SA EXPANSION	0	2.314	2.314
**D	AMUNDI IPSA ACTIONS	0	43.252	43.252
**D	LV. CHALLENGE	0	137.639	137.639
**D	ROFS EURO P	0	288.565	288.565
**D	BEL EQUITY EUROPS ESG	0	23.643	23.643
**D	AMUNDI LABEL EQUILIBRE ESR	0	10.787	10.787
**D	N 1 RENDEMENT EQUILIBRE	0	56.374	56.374
**D	CRN AMUNDI ACTIONS	0	165.000	165.000
**D	EPARGNE ACTIONS MONDE ISR	0	66.542	66.542
**D	FGV ACTIONS EUROPE IM A	0	4.320	4.320
**D	BRIE PICARDIE EQUILIBRE	0	148.002	148.002
**D	FCP CARP - INDO	0	5.642	5.642
**D	LCL DYNAMIQUE ESG	0	12.423	12.423
**D	PREDICA ISR MONDE - ACTIONS	0	6.283	6.283
**D	DIEZE	0	92.012	92.012
**D	STAR PASTEUR	0	6.111	6.111
**D	L.S DYNAMIQUE ET SOLIDAIRE	0	18.345	18.345
**D	ADP DIVERSIFIE DYNAMIQUE	0	6.089	6.089
**D	LCL EQUILIBRE ESG	0	104.429	104.429
**D	AP ACTIONS 1 EURO	0	55.902	55.902
**D	FDRN AMUNDI	0	9.600	9.600
**D	EPARGNE MODEREE ITHALES	0	652.700	652.700
**D	ROFS-SHART INDEX EURO	0	16.007	16.007
**D	EPARGNE SOLIDAIRE EQUILIBRE TH	0	211.125	211.125
**D	AGRICA ACTIONS OBJECTIF SCR	0	2.507	2.507
**D	LCL PRUDENCE ESG	0	44.636	44.636
**D	IP ACTIONS EURO	0	64.869	64.869
**D	VILLIERS ALTO	0		

LISTA ESITO DELLE VOTAZIONE

Oggetto: Bilancio di esercizio al 31 dicembre 2022 di Eni S.p.A. Deliberazioni relative. Presentazione Bilancia consolidato al 31 dicembre 2022. Relazioni degli Amministratori, del Collegio Sindacale e della Società di revisione

FAVOREVOLI

Badge	Ragione Sociale	Proprio	Delega	Totale
**D	WORLD EQUITIES	0	5.639	5.639
**D	ORANO DIVERSIFIE EQUILIBRE	0	8.444	8.444
**D	FCP BOURBON 7	0	38.382	38.382
**D	GROUPE CEA CROISSANCE_FCPB	0	7.416	7.416
**D	ARCO LONG TERME F	0	86.033	86.033
**D	ERISA ACTION EUROPE N 2	0	41.000	41.000
**D	FCP TESLA - POCHE ACTIONS	0	50.025	50.025
**D	HSBC EE ACTIONS FRANCE	0	78.710	78.710
**D	APICIL ACTIONS EURO	0	13.095	13.095
**D	PREVAAL ACTIONS EU	0	225.000	225.000
**D	GEFIP EUROLAND	0	105.500	105.500
**D	KARMA ETHIQUE	0	6.000	6.000
**D	PROMEPAR ACTIONS RENDEMENT	0	40.000	40.000
**D	LAZARD EQUITY SRI	0	326.460	326.460
**D	INKIPIT MANDAT CROISSANCE	0	2.272	2.272
**D	GROUPAMA EURO EQUITIES	0	146.165	146.165
**D	GROUPAMA EUROPE EQUITIES	0	129.291	129.291
**D	FEDERAL ETHI-PATRIMOINE	0	100.964	100.964
**D	GROUPAMA FRANCE STOCK	0	44.750	44.750
**D	G FUND OPPORTUNITIES EUROPE	0	520.000	520.000
**D	G FUND EQUITY CONVCTIONS ISR	0	214.174	214.174
**D	MYRIA ACTIONS DURABLES EUROPE	0	34.792	34.792
**D	TOCQUEVILLE VALUE EURO ISR	0	2.808.243	2.808.243
**D	LEPAM ISR ACTIONS EURO	0	510.587	510.587
**D	LEPRM ISR ACTIONS EURO LARGE CAP	0	98.546	98.546
**D	LEPAM ISR ACTIONS EUR FC EMER	0	83.906	83.906
**D	LEPAM ISR PRO ACTIONS EURO	0	242.028	242.028
**D	LEPAM ISR ACTIONS EURO MIN VOL	0	3.923	3.923
**D	TOCQUEVILLE FRANCE ISR	0	129.031	129.031
**D	REGARD ACTIONS DEVELOPPEMENT D	0	659.490	659.490
**D	REGARD ACTIONS EURO	0	163.000	163.000
**D	FG BALANCED	0	800.000	800.000
**D	CNP ASSUR VALUE ET MOMENTUM	0	14.135	14.135
**D	INDOSUEZ EURO RENDEMENT	0	45.220	45.220
**D	DERVAL CONVCTIONS	0	123.420	123.420
**D	SEYOND ACTIONS EUROPEENNES	0	302.214	302.214
**D	EGAMO ACTION EURO	0	284.509	284.509
**D	REM V-FLEX	0	18.037	18.037
**D	EGAMO ALLOCATION FLEXIBLE	0	5.965	5.965
**D	WAFILIS LCR ACTIONS EURO ESG	0	17.519	17.519
**D	INDOSUEZ ALLOCATION PEA	0	17.173	17.173
**D		0	230.104	230.104

87470/1322

*[Handwritten signature]*

## LISTA ESITO DELLE VOTAZIONE

Oggetto: Bilancio di esercizio al 31 dicembre 2022 di Eni S.p.A. Deliberazioni relative. Presentazione Bilancio consolidato al 31 dicembre 2022. Relazioni degli Amministratori, del Collegio Sindacale e della Società di revisione

## FAVOREVOLI

Badge	Regione Sociale	Proprio	Delega	Totale
**D	SEYOND EURO SUSTAINABLE MINVOL	0	30.191	30.191
**D	ROCHE-BRUNE EUROPE VALEURS RESPONSABLES	0	10.991	10.991
**D	DORVAL CONVICTIONS PEA	0	99.983	99.983
**D	DORVAL MANAGEURS EUROPE	0	177.697	177.697
**D	ROCHE-BRUNE EURO VALEURS RESPONSABLES	0	18.391	18.391
**D	MF ACTIONS FLEXIBLE	0	2.564	2.564
**D	INDOSUEZ EURO PATRIMOINE	0	408.632	408.632
**D	STRATEGIE EURO ISR	0	73.807	73.807
**D	LCL ACTIONS EURO CORE+	0	55.363	55.363
**D	FDC A2 POCHE TITRES	0	5.372	5.372
**D	ASSURDIX	0	242.632	242.632
**D	AMUNDI STRATEGIES ACTIONS EUROPE OPTIM DIV HR	0	20.785	20.785
**D	AMUNDI STRATEGIES ACTIONS EURO OPTIM DIV HR	0	19.539	19.539
**D	AMUNDI RESA ACTIONS EUROPE	0	3.666	3.666
**D	AMUNDI ACTIONS RESTRUCTURATION	0	40.184	40.184
**D	AMUNDI ACTIONS EUROPE ISR	0	7.570	7.570
**D	AMUNDI ETF PEA MSCI EMERGING ASIA UCITS ETF	0	1.736.142	1.736.142
**D	AMUNDI ETF PEA S P 500 UCITS E	0	2.050.000	2.050.000
**D	AMUNDI EQUITY EURO CONSERVATIV	0	79.473	79.473
**D	PREDIQUANT EURO CROISSANCE A2	0	16.320	16.320
**D	AMUNDI PATRIMOINE	0	256.093	256.093
**D	AMUNDI STRATEGIES ACTIONS EUROPE RISK PARITY	0	4.493	4.493
**D	LCL ACTIONS MONDE HORS EUROPE EURO	0	102.399	102.399
**D	HYANOS ISR	0	63.384	63.384
**D	CPR ACTIONS EURO RESTRUCTURATIONS	0	61.943	61.943
**D	AMUNDI STRATEGIES ACTIONS EURO RESTRUCTURATIONS	0	51.651	51.651
**D	AMUNDI STRATEGIES ACTIONS EURO CORE +	0	89.796	89.796
**D	AMUNDI ETF PEA MSCI EMERGING MARKETS UCITS ETF	0	1.000.000	1.000.000
**D	AMUNDI EURO EQUITY ESR	0	231.220	231.220
**D	LCL ACTIONS EURO RESTRUCTURAT EURO (CA)	0	9.384	9.384
**D	CPR SILVER AGE POCHE PEA	0	2.213.384	2.213.384
**D	AMUNDI PATRIMOINE PEA	0	462.587	462.587
**D	AMUNDI ACTIONS EURO ISR	0	47.544	47.544
**D	HSBC ACTIONS MONDE	0	69.335	69.335
**D	HSBC ACTIONS FRANCE	0	265.575	265.575
**D	HSBC MULTI-ASSET DYNAMIC EURO	0	133.859	133.859
**D	HSBC ACTIONS PATRIMOINE	0	220.306	220.306
**D	RENDEMENT DIVERSIFIE M	0	10.694	10.694
**D	GLOBAL ALLOCATION M	0	36.248	36.248
**D	HELVETIA I EUROPA	0	300.000	300.000
**D	ODDO BHF ALGO TREND EUROZOME	0	14.626	14.626
**D	MONCEAU EUROPE VALUE	0	367.928	367.928

LISTA ESITO DELLE VOTAZIONE

Oggetto: Bilancio di esercizio al 31 dicembre 2022 di Eni S.p.A. Deliberazioni relative. Presentazione Bilancio consolidato al 31 dicembre 2022. Relazioni degli Amministratori, del Collegio Sindacale e della Società di revisione

FAVOREVOLI

Badge	Ragione Sociale	Proprio	Delega	Totale
**D	MONCEAU ETHIQUE	0	57.914	57.914
**D	FCP ARE MG	0	19.115	19.115
**D	FIDEURAM AM SGR - FIDEURAM ITALIA	0	48.000	48.000
**D	FIDEURAM AM SGR - PIANO AZIONI ITALIA	0	1.600.000	1.600.000
**D	FIDEURAM AM SGR - PIANO BILANCIATO ITALIA 50	0	375.000	375.000
**D	FIDEURAM AM SGR - PIANO BILANCIATO ITALIA 30	0	38.000	38.000
**D	MEDIOLANUM VITA S.P.A.	0	790.000	790.000
**D	MEDIOLANUM GESTIONE FONDI SGR - FLESSIBILE FUTURO ITALIA	0	6.350.000	6.350.000
**D	MEDIOLANUM GESTIONE FONDI SGR - FLESSIBILE SVILUPPO ITALIA	0	700.000	700.000
**D	ABN AMRO FUNDS	0	54.795	54.795
**D	ALMEGLIO - FONDO PENSIONE APERTO ALLRANZA A CONTRIBUZIONE DEFINITA	0	5.532	5.532
**D	DIVERSIFIED EQUITY MASTER PORTFOLIO OF MASTER INV PORTFOLIO	0	6.377	6.377
**D	TOTAL INTERNATIONAL EX U.S. INDEX MASTER PORTFOLIO OF MASTER INV	0	167.103	167.103
**D	ALLIANZ AZIONI ITALIA ALL STARS LL STARS	0	795.000	795.000
**D	ALLIANZ ITALIA 50 SPECIAL	0	20.000	20.000
**D	HAWKES JAMES B.	0	113.914	113.914
**D	THE MONETARY AUTHORITY OF SINGAPORE MAS	0	17.200	17.200
**D	AQR FUNDSAQR MULTIASSET FUND	0	3.058	3.058
**D	GMO BENCHMARK-FREE FUND	0	131.341	131.341
**D	ARROWSTREET EAVE ALPHA EXTENSION TRUST FUND	0	59.102	59.102
**D	CANADA PENSION PLAN INVESTMENT BOARD (CPPIB)	0	574.989	574.989
**D	NEW AIRWAYS PENSION SCHEME	0	1.420	1.420
**D	TEACHER RETIREMENT SYSTEM OF TEXAS	0	560.297	560.297
**D	AQR TAX ADVANTAGED GLOBAL RELAXED CONSTRAINT EQUITY FUND LP	0	855.742	855.742
**D	THE MONETARY AUTHORITY OF SINGAPORE	0	39.521	39.521
**D	FUNDO DE SEGURANCA SOCIAL DO GOVERNO DA REGIAO ADMINISTRATIVA ESPECIAL DE MACAU	0	736.172	736.172
**D	THE MONETARY AUTHORITY OF SINGAPORE	0	73.265	73.265
**D	ARROWSTREET INTERNATIONAL EQUITY WORLDW EX US ALPHA EXTENSION CIT	0	53.042	53.042
**D	ARROWSTREET (CANADA) INTERNATIONAL DEVELOPED MARKET EX US FUND I	0	30.763	30.763
**D	EPSILON ASSOCIATI SGR - EPSILONGSR DLONGRUN	0	11.331	11.331
**D	EPSILON FUND - EURO Q-EQUITY	0	610	610
**D	EPSILON ASSOCIATI SGR - EPSILONGSR QVALUE	0	2.966	2.966
**D	EPSILON ASSOCIATI SGR - EPSILONGSR QRETURN	0	4.656	4.656
**D	EURIZON PROGETTO ITALIA 40	0	21.313	21.313
**D	EURIZON PROGETTO ITALIA 70	0	606.616	606.616
**D	EURIZON CAP SGR-RENDITA	0	706.970	706.970
**D	EURIZON AZIONI ITALIA	0	7.918	7.918
**D	EURIZON AM TR MEGATREND II	0	1.457.400	1.457.400
**D	EURIZON PIR ITALIA AZIONI	0	4.424	4.424
**D	EURIZON AM TR MEGATREND	0	119.980	119.980
**D	EURIZON-AM OBIETTIVO CONTROLLO	0	39.584	39.584
**D		0	6.322	6.322

87 / 1324

Azionisti in delega: 2.891

*Alcalá*

## LISTA ESITO DELLE VOTAZIONE

Oggetto: Bilancio di esercizio al 31 dicembre 2022 di Eni S.p.A. Deliberazioni relative. Presentazione Bilancio consolidato al 31 dicembre 2022. Relazioni degli Amministratori, del Collegio Sindacale e della Società di revisione

## FAVOREVOLI

Badge	Ragione Sociale	Proprio	Delega	Totale
**D	EURIZON AM OBIETTIVO STABILITA'	0	5.261	5.261
**D	EURIZON AM GLOBAL MULTIASET 30	0	10.317	10.317
**D	EURIZON AM GLOBAL MULTIASET II	0	5.971	5.971
**D	EURIZON AM BILANCIATO ETICO	0	9.637	9.637
**D	EURIZON AM FLEXIBLE TRILOGY	0	3.784	3.784
**D	ALLEANZA ASSICURAZIONI SPA	0	1.134.229	1.134.229
**D	CIBC INTERNATIONAL EQUITY INDEXETF	0	3.216	3.216
**D	CIBC INTERNATIONAL EQUITY INDEXPOOL	0	3.265	3.265
**D	CIBC INTERNATIONAL INDEX FUND	0	1	1
**D	CIBC EUROPEAN INDEX FUND	0	15.481	15.481
**D	THE WAWANESA MUTUAL INSURANCE COMPANY	0	9.867	9.867
**D	WINWISE MSCI EAFE INDEX NON-LENDING, FUND FOR EXEMPT ORG.	0	83.365	83.365
**D	CI MORNINGSTAR INTERNATIONAL VALUE INDEX ETF	0	1	1
**D	CI MORNINGSTAR INTERNATIONAL MOMENTUM INDEX ETF	0	14.201	14.201
**D	ONTARIO POWER GENERATION INC	0	2	2
**D	IMPERIAL INTERNATIONAL EQUITY POOL	0	73.639	73.639
**D	TD MORNINGSTAR ESG INTERNATIONAL EQUITY INDEX ETF	0	709	709
**D	TEACHERS' RETIREMENT ALLOWANCESFUND	0	7.399	7.399
**D	TD Q GLOBAL MULTIFACTOR ETF	0	935	935
**D	TD INTERNATIONAL EQUITY INDEX ETF	0	129.499	129.499
**D	TD Q GLOBAL DIVIDEND ETF	0	22.866	22.866
**D	TD EMERALD INTERNATIONAL EQUITYINDEX FUND	0	503.337	503.337
**D	TD EUROPEAN INDEX FUND	0	15.541	15.541
**D	PURPOSE FUND CORP	0	7.171	7.171
**D	RESOLUTE FOREIGN EQUITY MASTER TRUST FUND	0	195.148	195.148
**D	ONTARIO POWER GENERATION INC. PENSION PLAN	0	217.049	217.049
**D	PURPOSE INTERNATIONAL DIVIDEND FUND	0	25.038	25.038
**D	MACKENZIE INTERNATIONAL EQUITY INDEX ETF	0	63.129	63.129
**D	PUBLIC SERVICE PENSION PLAN FUND	0	1	1
**D	MACK US EQUITY POOL	0	17.050	17.050
**D	THE CANADA LIFE ASSURANCE COMPANY	0	18.599	18.599
**D	MACK EAFE EQUITY POOL	0	62.624	62.624
**D	BLACKROCK - IG LOW VOLATILITY INTERNATIONAL EQUITY POOL	0	24.657	24.657
**D	IPROFILE INTERNATIONAL EQUITY PRIVATE POOL	0	512.060	512.060
**D	CONSEIL GLOBAL LOW VOLATILITY EQU	0	4.830	4.830
**D	IPC MULTI-FACTOR INTERNATIONAL EQUITY	0	27.940	27.940
**D	COUNSEL DEFENSIVE GLOBAL EQUITY	0	4.889	4.889
**D	HEALTHCARE EMPLOYERS' PENSION PLAN - MANITOBA	0	1	1
**D	CIBC PENSION PLAN	0	4.666	4.666
**D	CIBC PENSION PLAN	0	10.054	10.054
**D	CO-OPERATIVE SUPERANNUATION SOCIETY PENSION PLAN	0	1	1
**D	GLOBAL MANAGED VOLATILITY FUND	0	110.200	110.200

LISTA ESITO DELLE VOTAZIONE

Oggetto: Bilancio di esercizio al 31 dicembre 2022 di Eni S.p.A. Deliberazioni relative. Presentazione Bilancio consolidato al 31 dicembre 2022. Relazioni degli Amministratori, del Collegio Sindacale e della Società di revisione

FAVOREVOLI

Badge	Ragione Sociale	Proprio	Delega	Totale
**D	BRUCE POWER PENSION PLAN	0	49.699	49.699
**D	AGF GLOBAL SELECT FUND	0	5.600.000	5.600.000
**D	AGFIQ ENHANCED CORE INTERNATIONAL EQUITY ETF	0	21.176	21.176
**D	STATE STREET GLOBAL ADVISORS LUXEMBOURG SICAV	0	723.144	723.144
**D	GLOBAL ADVANTAGE FUNDS	0	29.559	29.559
**D	DWS INVESTMENT SA FOR ARESRO DER WELTFONDS	0	84.233	84.233
**D	COLUMBIA THREADNEEDLS (LUX) III	0	5.158	5.158
**D	UBS LUX FUND SOLUTIONS	0	2.286.103	2.286.103
**D	EURIZON AM SICAV	0	856.489	856.489
**D	MFS MERIDIAN FUNDS	0	2.727.923	2.727.923
**D	MFS INVESTMENT FUNDS	0	934.616	934.616
**D	EURIZON NEXT	0	13.363	13.363
**D	GOLDMAN SACHS FUNDS II	0	35.874	35.874
**D	EURIZON INVESTMENT SICAV	0	46.173	46.173
**D	EURIZON FUND	0	1.638.120	1.638.120
**D	ERSILON FUND	0	471.624	471.624
**D	XTRACKERS	0	6.868.262	6.868.262
**D	GOLDMAN SACHS FUNDS	0	4.178	4.178
**D	DWS INVEST	0	1.128.453	1.128.453
**D	DWS MULTI ASSET FIR FUND	0	175.000	175.000
**D	BLACKROCK GLOBAL INDEX FUNDS	0	139.380	139.380
**D	MONEY MATE MUTIG	0	3.474	3.474
**D	BERGOS	0	80.100	80.100
**D	MONEY MATE ENTSCLOSSEN	0	8.156	8.156
**D	VERMOEGENSMANAGEMENT DIVIDENDENSTARS	0	178.842	178.842
**D	ALLIANZ EUROPEAN PENSION INVESTMENTS	0	2.376.832	2.376.832
**D	AZ EURO INVESTMENTS S.A.	0	439.830	439.830
**D	ALLIANZ GLOBAL INVESTORS FUND	0	2.875.280	2.875.280
**D	PREMIUMMANDAT DYNAMIK	0	30.595	30.595
**D	ALLIANZ FINANZPLAN 2050	0	82.783	82.783
**D	PREMIUMMANDAT BALANCE	0	49.724	49.724
**D	ALLIANZ FINANZPLAN 2040	0	39.489	39.489
**D	ALLIANZ FINANZPLAN 2045	0	30.941	30.941
**D	ALLIANZ FINANZPLAN 2035	0	41.793	41.793
**D	ALLIANZ FINANZPLAN 2025	0	20.266	20.266
**D	ALLIANZ FINANZPLAN 2030	0	4.997	4.997
**D	ALLIANZ SUISSE - STRATEGY FUND	0	13.618	13.618
**D	METALURENTE FONDS PORTFOLIO	0	5.606	5.606
**D	THE ARROWSTREET COMMON CONTRACTUAL FUND	0	96.955	96.955
**D	VALERIA VICTRIX INVERSIONES SICAV SA	0	1.033.856	1.033.856
**D	ING DIRECT FONDO NARANJA MODERADO, FI	0	6.034	6.034
**D		0	16.009	16.009

87670/1326

*A. Calvosa*

*[Signature]*



07479/1327

## LISTA ESITO DELLE VOTAZIONE

Oggetto: Bilancio di esercizio al 31 dicembre 2022 di Eni S.p.A. Deliberazioni relative. Presentazione Bilancio consolidato al 31 dicembre 2022. Relazioni degli Amministratori, del Collegio Sindacale e della Società di revisione

## FAVOREVOLI

Badge	Regione Sociale	Proprio	Delega	Totale
**D	ING DIRECT FONDO NARANJA CONSERVADOR,FI	0	2.681	2.681
**D	ING DIRECT FONDO NARANJA EURO STOXX 50, FI	0	143.750	143.750
**D	INVERACTIVO CONFIAKZA FI	0	7.166	7.166
**D	ING DIRECT FONDO NARANJA DINAMICO,FI	0	22.969	22.969
**D	SANTANDER RESPONSABILIDAD SOLIDARIO FI	0	73.122	73.122
**D	SANTANDER INDICE EURO FI	0	342.055	342.055
**D	SANTANDER PREVISION COLECTIVA BESV	0	1.384	1.384
**D	EUROPOPULAR INTEGRAL FONDO DE PENSIONES	0	3.146	3.146
**D	SANTANDER PREVISION 1 EPSV V9512164	0	7.608	7.608
**D	SANTANDER RENTA VARIABLE EUROPA PENSIONES FP	0	405.368	405.368
**D	SANTANDER AHORRO 30, F.P	0	5.924	5.924
**D	SANTANDER AHORRO 38 FP	0	4.453	4.453
**D	SANTANDER AHORRO 28 FP	0	6.000	6.000
**D	MUTUA UNIVERSAL MUGENAT FP	0	3.939	3.939
**D	SANTANDER AHORRO 15 FONDO DE PENSIONES	0	10.612	10.612
**D	SANTANDER COLECTIVO RENTA FIJA MIXTA 2 FP	0	25.226	25.226
**D	COLECTIVOS RENTA VARIABLE MIXTAZ, FONDO DE PENSIONES	0	5.355	5.355
**D	SANTANDER COLECTIVOS RENTA VARIABLE MIXTA 3, FP	0	14.730	14.730
**D	PREVIFUTURO F.P.	0	4.546	4.546
**D	SANTANDER COLECTIVOS RENTA VARIABLE MIXTA 1 FP	0	21.502	21.502
**D	ISHARES GLOBAL MONTHLY DIVIDENDINDEX ETF (CAD-HEDGED)	0	11.625	11.625
**D	ISHARES ESG AWARE MSCI EAFE INDEX ETF	0	48.363	48.363
**D	ISHARES INTERNATIONAL FUNDAMENTAL INDEX ETF	0	13.602	13.602
**D	ISHARES CORE MSCI EAFE IMI INDEX ETF	0	26.773	26.773
**D	ISHARES MSCI EUROPE IMI INDEX ETF	0	615.278	615.278
**D	ISHARES CORE MSCI TOTAL INTERNATIONAL STOCK ETF	0	47.353	47.353
**D	ISHARES CORE MSCI INTERNATIONAL DEVELOPED MARKETS ETF	0	2.777.183	2.777.183
**D	ISHARES CORE MSCI EAFE	0	1.328.790	1.328.790
**D	ISHARES MSCI GLOBAL ENERGY PRODUCERS ETF	0	13.431.106	13.431.106
**D	ISHARES MSCI WORLD ETF	0	108.562	108.562
**D	ISHARES MSCI INTL SIZE FACTOR ETF	0	117.293	117.293
**D	ISHARES ESG AWARE MSCI EAFE	0	1.059	1.059
**D	ISHARES MSCI INTL VALUE FACTOR ETF	0	768.126	768.126
**D	ISHARES INTERNATIONAL EQUITY FACTOR ETF	0	441.831	441.831
**D	ISHARES MSCI INTL MOMENTUM FACTOR ETF	0	270.032	270.032
**D	ISHARES CORE MSCI EUROPE	0	285.011	285.011
**D	ISHARES MSCI ITALY ETF	0	1.019.384	1.019.384
**D	ISHARES INTERNATIONAL SELECT DIVIDEND ETF	0	966.301	966.301
**D	ISHARES MSCI KOKUSAI ETF	0	1.687.647	1.687.647
**D	ISHARES MSCI EAFE	0	7.673.404	7.673.404
**D	ISHARES MSCI EAFE	0	8.848	8.848
**D	ISHARES MSCI EAFE	0	7.888.253	7.888.253

LISTA ESITO DELLE VOTAZIONE

Oggetto: Bilancio di esercizio al 31 dicembre 2022 di Enti S.p.A. Deliberazioni relative. Presentazione Bilancio consolidato al 31 dicembre 2022. Relazioni degli Amministratori, del Collegio Sindacale e della Società di revisione

FAVOREVOLI

Ragione Sociale	Proprio	Delega	Totale
**D	0	4.877.895	4.877.895
**D	0	3.634.551	3.634.551
**D	0	457.509	457.509
**D	0	1.748.709	1.748.709
**D	0	694.101	694.101
**D	0	461.935	461.935
**D	0	329.300	329.300
**D	0	9.974	9.974
**D	0	7.851	7.851
**D	0	38.204	38.204
**D	0	4.342	4.342
**D	0	278.567	278.567
**D	0	352.281	352.281
**D	0	49.394	49.394
**D	0	114.899	114.899
**D	0	959	959
**D	0	50.156	50.156
**D	0	63.453	63.453
**D	0	4.936	4.936
**D	0	145.661	145.661
**D	0	6.877	6.877
**D	0	25.897	25.897
**D	0	59.043	59.043
**D	0	2.193.697	2.193.697
**D	0	13.765	13.765
**D	0	46.128	46.128
**D	0	13.967	13.967
**D	0	26.878.737	26.878.737
**D	0	20.152	20.152
**D	0	312.270	312.270
**D	0	517.858	517.858
**D	0	12.715	12.715
**D	0	20.000	20.000
**D	0	2.727	2.727
**D	0	32.263	32.263
**D	0	3.668.795	3.668.795
**D	0	276.723	276.723
**D	0	581.683	581.683
**D	0	56.496	56.496
**D	0	117.707	117.707
**D	0	124.178	124.178
**D	0	1.457.022	1.457.022

87470 / 1328

*Handwritten signature*

Azionisti in delega:

*Handwritten signature*

## LISTA ESITO DELLE VOTAZIONE

Oggetto: Bilancio di esercizio al 31 dicembre 2022 di Eni S.p.A. Deliberazioni relative. Presentazione Bilancio consolidato al 31 dicembre 2022. Relazioni degli Amministratori, del Collegio Sindacale e della Società di revisione

## FAVOREVOLI

Badge	Ragione Sociale	Proprio	Delega	Totale
**D	INIE KAPITALANLAGEGESELLSCHAFT MBH FOR LHPRIVATRENTARTIKEN	0	180.000	180.000
**D	FIDELITY INV TRUST FIDELITY TOTAL INT EQUITY FUND	0	66.346	66.346
**D	FIDELITY RUTLAND SQUARE TRUST II STRATEGIC ADV FIDELITY INT FUND	0	1.558.800	1.558.800
**D	FIDELITY RUTLAND SQUARE TRUST II STRATEGIC ADVISERS INT FUND	0	640.352	640.352
**D	UNIVERSALINVESTMENTGESELLSCHAFTMBH FOR PROUITFONDS SAA	0	1.906.510	1.906.510
**D	FIDELITY INV TRUST FIDELITY SERIES INT VALUE FUND	0	248.642	248.642
**D	JOHN HANCOCK MULTIFACTOR DEVELOPED INTERNATIONAL ETF	0	12.429.900	12.429.900
**D	JOHN HANCOCK TRUST COMPANY COLLECTIVE INVESTMENT TRUST	0	113.658	113.658
**D	JOHN HANCOCK HEDGED EQUITY AND INCOME FUND	0	16.797	16.797
**D	SCHWAB INTERNATIONAL OPPORTUNITIES FUND	0	22.748	22.748
**D	JOHN HANCOCK VARIABLE INSURANCE TRUST STRAT EQ ALLOCATION TRUST	0	47.223	47.223
**D	SCHWAB FUNDAMENTAL INTERNATIONAL LARGE COMPANY INDEX ETF	0	364.779	364.779
**D	JOHN HANCOCK INTERNATIONAL HIGH DIVIDEND ETF	0	2.878.600	2.878.600
**D	SCHWAB INTERNATIONAL EQUITY ETF	0	7.774	7.774
**D	SYLVAN PARTNERS, LLC	0	3.667.440	3.667.440
**D	ARNWRIGHT, LLC	0	24.879	24.879
**D	HC CAPITAL TRUST - THE CATHOLIC SRI GROWTH PORTFOLIO	0	20.484	20.484
**D	HC CAPITAL TRUST - THE ESG GROWTH PORTFOLIO	0	1.507	1.507
**D	KAISER PERMANENTE GROUP TRUST	0	6.167	6.167
**D	HC CAPITAL TRUST- THE INSTITUTIONAL INTERNATIONAL EQUITY PORTFOL	0	70.039	70.039
**D	TEACHERS' RETIREMENT SYSTEM OF THE STATE OF ILLINOIS	0	54.201	54.201
**D	KAISER FOUNDATION HOSPITALS	0	444.573	444.573
**D	TEACHERS' RETIREMENT SYSTEM OF THE STATE OF ILLINOIS	0	52.303	52.303
**D	VANGUARD TOTAL WORLD STOCK INDEX FUND	0	3.692.853	3.692.853
**D	VANGUARD DEVELOPED MARKETS INDEX FUND	0	1.162.228	1.162.228
**D	STATE STREET TOTAL RETURN VIS FUND	0	17.232.496	17.232.496
**D	VANGUARD FIDUCIARY TRUST COMPANY DEVELOPED MARKETS INDEX TRUST	0	40.692	40.692
**D	SST GLOB ADV TAX EXEMPT RETIREMENT PLANS	0	317.878	317.878
**D	SSB GLOBAL NATURAL RESOURCES INDEX NONLENDING COMMON TRUST FUND	0	11.126.555	11.126.555
**D	SSB MSCI ACWI EX USA IMI SCREENED NONLENDING COMMON TRUST FUND	0	134.708	134.708
**D	STATE STREET FACTORBASED NONLENDING COMMON TRUST FUND	0	87.980	87.980
**D	SSB MSCI EUROPE SCREENED INDEX NONLENDING COMMON TRUST FUND	0	40.289	40.289
**D	SSB FTSE RAFI DEVELOPED 1000 INDEX NONLENDING COMMON TRUST FUND	0	77.571	77.571
**D	SSB S P GLOBAL LARGEMIDCAP NAT SOURCES INDEX NONLENDING FND	0	20.955	20.955
**D	ZURICH INVEST ICAY	0	340.556	340.556
**D	UBS FUND MANAGEMENT (SWITZERLAND) AG ON BEHALF OF ZURICH INVEST INSTITUTIONAL FUNDS - ZIF GREEN	0	281.938	281.938
**D	INGF OLDFIELD ADVANTAGE INTERNATIONAL FUND	0	102.556	102.556
**D	EMPOWER ANNUITY INTERNATIONAL VALUE FUND	0	3.517	3.517
**D	EMPOWER ANNUITY INSURANCE COMPANY	0	109.705	109.705
**D	MANULIFE INVESTMENT MANAGEMENT INTERNATIONAL EQUITY INDEX POOLED FUND	0	86.362	86.362
**D	EMPOWER ANNUITY INSURANCE COMPANY	0	111.900	111.900
**D		0	60.001	60.001

LISTA ESITO DELLE VOTAZIONE

Oggetto: Bilancio di esercizio al 31 dicembre 2022 di Eni S.p.A. Deliberazioni relative. Presentazione Bilancio consolidato al 31 dicembre 2022. Relazioni degli Amministratori, del Collegio Sindacale e della Società di revisione

FAVOREVOLI

Badge	Ragione Sociale	Proprio	Delega	Totale
**D	EMPOWER ANNUITY INSURANCE COMPANY	0	109.269	109.269
**D	NEW YORK STATE TEACHERS RETIREMENT SYSTEM	0	1.497.891	1.497.891
**D	NEW YORK STATE TEACHERS RETIREMENT SYSTEM	0	642.944	642.944
**D	WACN CONTINARIAN VALUE INFLATION OPPORTUNITIE	0	317.310	317.310
**D	WELLINGTON TRUST COMPANY, NATIONAL ASSOCIATION MULTIPLE COMMON TRUST FUNDS TRUST INTERNATIONAL	0	921.093	921.093
**D	THE WELLINGTON TR CO NATL ASSOC MULTIPLE COLLECTIVE INVEST FDS TR II	0	97.220	97.220
**D	WTCN DIVERSIFIED INFLATION HEDGES II	0	8.317	8.317
**D	THE WELLINGTON TR CO NATL ASSOC MULTIPLE COLLECTIVE INVESTMENT FDS TR	0	176.239	176.239
**D	WTCN COMMON TRUST FUNDS TRUST OPPORTUNISTIC EQUITY PORTFOLIO	0	21.150	21.150
**D	WISDOMTREE INTERNATIONAL EFFICIENT CORE FUND	0	38.642	38.642
**D	WISDOMTREE DYNAMIC CURRENCY HEDGED INTERNATIONAL EQUITY FUND	0	85.995	85.995
**D	WISDOMTREE INTERNATIONAL LARGE CAP DIVIDEND	0	241.465	241.465
**D	WISDOMTREE INTERNATIONAL MULTIFACTOR FUND	0	18.681	18.681
**D	WISDOMTREE INTERNATIONAL DIVIDEND EX-FINANCIALS FUND	0	88.644	88.644
**D	WISDOMTREE INTERNATIONAL EQUITY FUND	0	199.204	199.204
**D	WISDOMTREE GLOBAL HIGH DIVIDEND FUND	0	20.436	20.436
**D	WASHINGTON STATE INVESTMENT BOARD	0	774.314	774.314
**D	WISDOMTREE INTERNATIONAL HIGH DIVIDEND FUND	0	280.769	280.769
**D	WASHINGTON STATE INVESTMENT BOARD	0	958.856	958.856
**D	WASHINGTON STATE INVESTMENT BOARD	0	2.510.622	2.510.622
**D	WISDOMTREE ISSUER ICAV	0	50.460	50.460
**D	WELLINGTON COMPOUND GROWTH, L.P.	0	13.832	13.832
**D	ANALYTIC ALL COUNTRY WORLD LOW VOLATILITY EQUITY FUND LP	0	2.854	2.854
**D	WELLS FARGO FACTOR ENHANCED INTERNATIONAL PORTFOLIO	0	65.910	65.910
**D	VANECK ICNV	0	42.850	42.850
**D	WELLS FARGO INTERNATIONAL GROWTH PORTFOLIO	0	8.456	8.456
**D	VANECK NATURAL RESOURCES ETF	0	32.430	32.430
**D	MEAG MUNICH ERGO KAPITALANLAGESGELLSCHAFT MBH FOR MEAG VISION	0	41.221	41.221
**D	VANGUARD FTSE DEVELOPED ALL CAPEX NORTH AMERICA INDEX ETF	0	289.043	289.043
**D	VANGUARD FTSE DEVELOPED EX NORTH AMERICA HIGH DIVIDEND YIELD IND	0	18.109	18.109
**D	VANGUARD FTSE DEVELOPED EUROPE ALL CAP INDEX ETF	0	24.257	24.257
**D	PIMERRIDGE GLOBAL FUNDS	0	45.599	45.599
**D	DWS INVESTMENT GMBH FOR DEAMFONDS GSK 1	0	28.770	28.770
**D	AXA SWISS INST FND GLOBAL FACTORS SUSTAINABLE EQ EX SWITZERLAND	0	5.119	5.119
**D	UAW RETIREE MEDICAL BENEFITS TRUST	0	37.112	37.112
**D	DWS INVESTMENT MANAGERS SCHWEIZ AG ON BEHALF OF AXA (CH) STRATEGY FUND - GLOBAL EQUITY CHF	0	182.851	182.851
**D	DWS INVESTMENT GMBH FOR DEAMFONDS PG EQ	0	63.700	63.700
**D	UBS (IRL) ETF PLC - S&P 500 ESG UCITS ETF (ENGLISH)	0	112.145	112.145
**D	UNITED INCOME FOCUS TRUST	0	39.322	39.322
**D	TENNESSEE CONSOLIDATED RETIREMENT SYSTEM	0	814.223	814.223
**D	INTEL RETIREMENT PLANS COLLECTIVE INVESTMENT TRUST	0	17.231	17.231
**D	TARGET SAVINGS PLAN	0	2.100.065	2.100.065

877001330

*Alcalá*

*[Handwritten signature]*

LISTA ESITO DELLE VOTAZIONE  
 Oggetto: Bilancio di esercizio al 31 dicembre 2022 di Eni S.p.A. Deliberazioni relative. Presentazione Bilancio consolidato al 31 dicembre 2022. Relazioni degli Amministratori, del Collegio Sindacale e della Società di revisione

FAVOREVOLI

Badge	Ragione Sociale	Proprio	Delega	Totale
**D	CALIFORNIA STATE TEACHERS' RETIREMENT SYSTEM	0	6.012.867	6.012.867
**D	WILMINGTON TRUST COLLECTIVE INVESTMENT TRUST	0	656.641	656.641
**D	PUBLIC EMPLOYEES' LONG-TERM CARE FUND	0	5.075.716	5.075.716
**D	FOLKSNM TJANSTEPENSION AB	0	87.804	87.804
**D	STATE STREET IRELAND UNIT TRUST	0	105.687	105.687
**D	SSGA SPDR ETFs EUROPE II PUBLICLIMITED COMPANY	0	6.233.864	6.233.864
**D	UNIVERSALINVESTMENTGESELLSCHAFTWEN FOR SERVICE	0	22.671	22.671
**D	SSGA SPDR ETFs EUROPE I PUBLIC LIMITED COMPANY	0	358.816	358.816
**D	THE STATE OF CONNECTICUT, ACTING THROUGH ITS TREASURER	0	981.979	981.979
**D	HARTFORD SCHROEDERS INTERNATIONAL CO NTRARIAN VALUE FUND	0	2.081	2.081
**D	SELFFINANCING POSTSECONDARY EDUCATION FUND	0	1.342	1.342
**D	HARTFORD SCHROEDERS INTERNATIONAL MULTI-CAP VALUE FUND	0	688.792	688.792
**D	THE BANK OF KOREA	0	30.555	30.555
**D	SSGA MSCI ACWI EX-USA INDEX NON-LENDING DAILY TRUST	0	11.383	11.383
**D	HONG KONG SPECIAL ADMINISTRATIVE REGION GOVERNMENTEXCHANGE FUND	0	22.936	22.936
**D	ALBERTA INVESTMENT MANAGEMENT CORPORATION	0	277.400	277.400
**D	SCOTIABANK INTERNATIONAL EQUITY INDEX FUND	0	4.020	4.020
**D	THE BANK OF KOREA	0	195.548	195.548
**D	THE BANK OF KOREA	0	3.733	3.733
**D	THE BANK OF KOREA	0	24.131	24.131
**D	KPA TJANSTEPENSIONSFORSAKRING AB (PUBL)	0	1.115.647	1.115.647
**D	KONSUMENTKOOPERATIONENS PENSIONSTIFTELSE	0	13.656	13.656
**D	KPA TJANSTEPENSION AB (PUBL)	0	11.981	11.981
**D	FOLKSNM OMSESSIDIG SAKFORSAKRING	0	30.256	30.256
**D	RUSSELL INVESTMENTS INSTITUTIONAL FUNDS, LLC GLOBAL EQUITY PLUS	0	73.105	73.105
**D	RUSSELL INVESTMENTS INSTITUTIONAL EQUITY POOL	0	66.294	66.294
**D	RUSSELL INVESTMENTS ESG GLOBAL EQUITY POOL	0	8.128	8.128
**D	RUSSELL INVESTMENTS INSTITUTIONAL EQUITY POOL	0	100.690	100.690
**D	RUSSELL INVESTMENTS ESG GLOBAL EQUITY POOL	0	232	232
**D	RUSSELL OVERSEAS EQUITY POOL	0	181.505	181.505
**D	THRIVENT INTERNATIONAL INDEX PORTFOLIO	0	41.713	41.713
**D	RUSSEL CANADIAN DIVIDEND POOL	0	26.945	26.945
**D	REFIR.AND SEC. PROGRAM AND SAVINGS PLAN NPCA AND ITS MEMBERS MT	0	16.712	16.712
**D	DEAM-FONDS CPT	0	7.985	7.985
**D	DWS INVESTMENT GMBH FOR DEAMFONDS KGPENSIONER	0	26.000	26.000
**D	ALASKA COMMON TRUST FUND	0	22.314	22.314
**D	THE INCUBATION FUND LTD	0	83.401	83.401
**D	ARROWSTREET (CANADA) GLOBAL ALL-COUNTRY FUND II	0	299.322	299.322
**D	PES:FIMCO RABY DYNAMIC MULTI-FACTOR INTERNATIONAL EQUITY ETF	0	72.737	72.737
**D	ARROWSTREET (CANADA) GLOBAL ALL-COUNTRY FUND I	0	1.666.653	1.666.653
**D	PRINCIPAL EXCHANGE-TRADED FUNDS-PRINCIPAL INTERNATIONAL ADAPTIVE MULTI-FACTOR ETF	0	3.103	3.103

LISTA ESITO DELLE VOTAZIONE

Oggetto: Bilancio di esercizio al 31 dicembre 2022 di Eni S.p.A. Deliberazioni relative. Presentazione Bilancio consolidato al 31 dicembre 2022. Relazioni degli Amministratori, del Collegio Sindacale e della Società di revisione

FAVOREVOLI

Badge	Ragione Sociale	Proprio	Delega	Totale
**D	PACIFIC SELECT FUND - PD INTERNATIONAL LARGE-CAP INDEX PORTFOLIO	0	89.847	89.847
**D	PIMCO EQUITY SERIES: PIMCO RAE INTERNATIONAL FUND	0	837.503	837.503
**D	PRUDENTIAL HONG KONG LIMITED	0	92.264	92.264
**D	FIDELITY INTERNATIONAL VALUE INDEX ETF	0	110.367	110.367
**D	PIMCO RAE INTERNATIONAL FUND LLC	0	540.648	540.648
**D	FIDELITY COVINGTON TRUST: FIDELITY TARGETED INTL FACTOR ETF	0	917	917
**D	FIDELITY COMMONWEALTH TRUST II: FIDELITY INT'L ENHANCED INDEX FD	0	493.822	493.822
**D	FIDELITY COVINGTON TRUST: FIDELITY INTL VALUE FACTOR ETF	0	17.945	17.945
**D	BRIDGEHOUSE FUNDS TRUST I - PANAGOR A GLOBAL DIVERSIFIED RISK PORTFOLIO	0	43.895	43.895
**D	GGC PARTNERS INTERNATIONAL QUALITY EQUITY FUND	0	151.200	151.200
**D	NORTHWESTERN MUTUAL SERIES FUND, INC. - RESEARCH INTERNATIONAL C	0	507.954	507.954
**D	BRANDES GLOBAL OPPORTUNITIES FUND	0	81.862	81.862
**D	STICHTING MN CDC PENSIONFONDS	0	14.854	14.854
**D	M4 FAMILY INVESTMENTS LLC	0	1.672	1.672
**D	NORTHROP GRUMMAN PENSION MASTERTRUST	0	245.764	245.764
**D	STATE OF NEW JERSEY COMMON PENSION FUND D	0	1.486.933	1.486.933
**D	TALCOTT RESOLUTION LIFE INSURANCE COMPANY	0	22.122	22.122
**D	RUSSELL INVESTMENT COMPANY PLC	0	53.440	53.440
**D	STATE OF MICHIGAN RETIREMENT SYSTEM	0	41.790	41.790
**D	RUSSELL INVESTMENTS MULTIASSET FACTOR EXPOSURE FUND	0	62.623	62.623
**D	MARYLAND STATE RETIREMENT PENSION SYSTEM	0	246.830	246.830
**D	PARIHARA FUND LTD	0	554	554
**D	LM FUND LP	0	2.591	2.591
**D	VNL LP	0	813	813
**D	MERCER QIF COMMON CONTRACTUAL FUND	0	420.686	420.686
**D	MGI FUNDS PLC	0	572.509	572.509
**D	MERCER UCITS COMMON CONTRACTUALFUND	0	1.766	1.766
**D	LOCKHEED MARTIN CORPORATION DEFINED CONTRIBUTION PLANS MASTER TR	0	18.737	18.737
**D	BAYERINVEST KAPITALVERWALTUNGSGESellschaft MEH FOR BAYERINVEST BAY 1-FONDS	0	3.737	3.737
**D	MARIGOLD TACTICAL STRATEGIES LTD	0	11.817	11.817
**D	MERCER QIF COMMON CONTRACTUAL FUND	0	695.274	695.274
**D	MGI FUNDS PLC	0	151.566	151.566
**D	MERCER GLOBAL EQUITY FUND	0	159.147	159.147
**D	MERCER INTERNATIONAL EQUITY FUND	0	291.090	291.090
**D	PRUDENTIAL TRUST COMPANY COLLECTIVE TRUST	0	32.595	32.595
**D	THE PRUDENTIAL INSURANCE COMPANY OF AMERICA	0	15.075	15.075
**D	MD INTERNATIONAL GROWTH FUND	0	85.812	85.812
**D	MD INTERNATIONAL VALUE FUND	0	8.210	8.210
**D	MD GROWTH INVESTMENTS LIMITED	0	28.523	28.523
**D	MDPIW INTERNATIONAL EQUITY POOL	0	43.383	43.383
**D	MDPIW INTERNATIONAL EQUITY INDEX POOL	0	305.923	305.923
**D	MDPIW INTERNATIONAL EQUITY INDEX POOL	0	128.165	128.165

87470/1332

*K. Calabro*

*[Handwritten signature]*

## LISTA ESITO DELLE VOTAZIONE

87479/4333

OGGETTO: Bilancio di esercizio al 31 dicembre 2022 di Eni S.p.A. Deliberazioni relative. Presentazione Bilancio consolidato al 31 dicembre 2022. Relazioni degli Amministratori, del Collegio Sindacale e della Società di revisione

## FAVOREVOLI

Badge	Ragione Sociale	Proprio	Delega	Totale
**D	AGIALLIANZ STRATEGIEFONDS WACHSTUM	0	425.316	425.316
**D	AGIALLIANZ STRATEGIEFONDS WACHSTUM PLUS	0	711.472	711.472
**D	AGIALLIANZ STRATEGIEFONDS STABILITÄT	0	17.006	17.006
**D	ALLIANZ GLOBAL INVESTORS GMBH FOR PREMIERMANDAT KONSERVATIV	0	14.596	14.596
**D	ALLIANZ GLOBAL INVESTORS GMBH FOR ALLIANZ STRATEGIEFONDS BALANCE	0	279.928	279.928
**D	ALLIANZ GLOBAL INVESTORS GMBH FOR CONVEST 21 VL	0	12.595	12.595
**D	ALLIANZ GLOBAL INVESTORS GMBH FOR FONDIS	0	7.681	7.681
**D	MBB PUBLIC MARKETS I LLC	0	180.754	180.754
**D	RHUMBLINE INTERNATIONAL POOLED INDEX TRUST	0	67.489	67.489
**D	HARTFORD MULTIFACTOR DEVELOPED MARKETS (EXUS) ETF	0	592.238	592.238
**D	HARTFORD MULTIFACTOR DIVERSIFIED INTERNATIONAL ETF	0	5.132	5.132
**D	SPDR MSCI WORLD STRATEGICFACTORS ETF	0	4.201	4.201
**D	COUNTY OF LOS ANGELES SAVINGS PLAND THRIFT PLAN	0	231.905	231.905
**D	SPDR MSCI EAFE STRATEGICFACTORSETF	0	99.925	99.925
**D	LVIP DIMENSIONAL INTERNATIONAL CORE EQUITY FUND	0	81.248	81.248
**D	SPDR PORTFOLIO MSCI GLOBAL STOCK MARKET ETF	0	26.069	26.069
**D	LVIP MORDRIAN INTERNATIONAL VALUE FUND	0	1.021.516	1.021.516
**D	LVIP SSGA INTERNATIONAL INDEX FUND	0	357.912	357.912
**D	LOS ANGELES COUNTY EMPLOYEES RETIREMENT ASSOCIATI	0	641.374	641.374
**D	INTE KAPITALANLAGESELLSCHAFT MBH FOR EC EUROLAND EQUITIES	0	333.549	333.549
**D	STATE STREET INTERNATIONAL DEVELOPED EQUITY INDEX PORTFOLIO	0	484.875	484.875
**D	NEBRASKA PUBLIC EMPLOYEES RETIREMENT SYSTEMS	0	408.542	408.542
**D	CAYMAN ISLANDS CHAMBER OF COMMERCE PENSION FUND	0	13.641	13.641
**D	STATE STREET GLOBAL ALL CAP EQUITY EXUS INDEX PORTFOLIO	0	487.825	487.825
**D	INSTITUTIONAL RETIREMENT TRUST	0	51.511	51.511
**D	INVESCO ADVANTAGE INTERNATIONALFUND	0	6.229	6.229
**D	FRANK RUSSEL INSTITUTIONAL FUNDS PLC	0	5.152	5.152
**D	SPDR SP GLOBAL NATURAL RESOURCES ETF	0	2.081.472	2.081.472
**D	SUNAMERICA SERIES TRUST SA TEMPLETON FOREIGN VALUE PORTFOLIO	0	710.844	710.844
**D	OPENWORLD PUBLIC LIMITED COMPANY	0	4.366	4.366
**D	SUNAMERICA SERIES TRUST - SA INTERNATIONAL INDEX PORTFOLIO	0	112.687	112.687
**D	SUNAMERICA SERIES TRUST SA BLACKROCK VCP GLOBAL MULTI ASSET PORT	0	2.802	2.802
**D	SUNAMERICA SERIES TRUST- SA SCHROEDERS VCP GLOBAL ALLOCATION PORT	0	13.357	13.357
**D	SUNAMERICA SERIES TRUST SA JPM DIVERSIFIED BALANCED PORTFOLIO	0	5.553	5.553
**D	SEASONS SERIES TRUST SA MULTI-MANAGED INTERNATIONAL EQUITY PORTF	0	16.005	16.005
**D	SUNAMERICA SERIES TRUST-SA LEGGASON TACTICAL OPPORTUNITIES FO	0	4.753	4.753
**D	PENSIONSKASSE JOHNSON AND JOHNSON SCHWEIZ	0	216.802	216.802
**D	FIRST CHURCH OF CHRIST SCIENTIST	0	50.100	50.100
**D	JNL/DFA INTERNATIONAL CORE EQUITY FUND	0	47.738	47.738
**D	JNL/GQG EMERGING MARKETS EQUITYFUND	0	33.646	33.646
**D	JNL/MELLON MSCI WORLD INDEX FUND	0	342	342
**D	JNL/JPMORGAN GLOBAL ALLOCATION FUND	0	4.928	4.928

LISTA ESITO DELLE VOTAZIONE

Oggetto: Bilancio di esercizio al 31 dicembre 2022 di Eni S.p.A. Deliberazioni relative. Presentazione Bilancio consolidato al 31 dicembre 2022. Relazioni degli Amministratori, del Collegio Sindacale e della Società di revisione

FAVOREVOLI

Badge	Ragione Sociale	Proprio	Delega	Totale
**D	TRANSAMERICA INTERNATIONAL EQUITY INDEX VP	0	11.474	11.474
**D	GJ PENSION FUND OFF	0	308.861	308.861
**D	MEAG MUNICH ERGO KAPITALANLAGES MBH FOR MEAG EUROSTAR	0	11.468	11.468
**D	MEAG MULTI LIFE	0	267.762	267.762
**D	MEAG MUNICH ERGO KAPITALANLAGESSELTSCHAFT MBH	0	51.081	51.081
**D	MEAG PENSION INVEST	0	21.300	21.300
**D	IBM RETIREMENT PLAN	0	9.625	9.625
**D	GMO INTERNATIONAL EQUITY FUND	0	992.022	992.022
**D	TRANSAMERICA MORGAN STANLEY GLOBAL ALLOCATION VP	0	26.673	26.673
**D	GMO RESOURCES FUND	0	1.935.403	1.935.403
**D	FIRST CHURCH OF CHRIST SCIENTIST	0	4.210	4.210
**D	TANGERINE BALANCED GROWTH PORTFOLIO	0	41.500	41.500
**D	TANGERINE EQUITY GROWTH PORTFOLIO	0	50.447	50.447
**D	TANGERINE BALANCED PORTFOLIO	0	33.577	33.577
**D	STICHTING ING CDC PENSIOENFONDS	0	28.769	28.769
**D	TANGERINE BALANCED INCOME PORTFOLIO	0	5.074	5.074
**D	SCOTIA INTERNATIONAL EQUITY INDEX TRACKER ETF	0	28.793	28.793
**D	NML INTERNATIONAL EQUITY FUND	0	125.626	125.626
**D	GLOBAL MULTI ASSET STRATEGY FUND	0	21.285	21.285
**D	THE COLORADO HEALTH FOUNDATION	0	19.537	19.537
**D	RUSSELL INVESTMENT COMPANY TAXMANAGED REAL ASSETS FUND	0	171.277	171.277
**D	HARTFORD REAL ASSET FUND	0	42.594	42.594
**D	ROCHE U.S. RETIREMENT PLANS MASTER TRUST	0	427.528	427.528
**D	HARTFORD INTERNATIONAL EQUITY FUND	0	140.329	140.329
**D	THE HARTFORD INTERNATIONAL VALUE FUND	0	2.831.610	2.831.610
**D	HAND COMPOSITE EMPLOYEE BENEFIT TRUST	0	61.201	61.201
**D	GOVERNMENT PENSION INVESTMENT FUND	0	4.423.932	4.423.932
**D	GOVERNMENT PENSION INVESTMENT FUND	0	4.739.708	4.739.708
**D	GOVERNMENT PENSION INVESTMENT FUND	0	3.166.476	3.166.476
**D	GOVERNMENT PENSION INVESTMENT FUND	0	3.080.214	3.080.214
**D	GMO FUNDS PLC GMO GLOBAL REAL RETURN (UCITS) FUND	0	102.601	102.601
**D	RUSSELL INVESTMENT COMPANY MULTIFACTOR INTERNATIONAL EQUITY FUND	0	45.240	45.240
**D	GMO FUNDS PLC GMO GLOBAL EQUITYALLOCATION INVESTMENT FUND	0	31.150	31.150
**D	RUSSELL INVESTMENT COMPANY INTERNATIONAL DEVELOPED MARKETS FUND	0	324.190	324.190
**D	RUSSELL INVESTMENT COMPANY TAXMANAGED INTERNATIONAL EQUITY FUND	0	428.121	428.121
**D	MERCER GE INTERNATIONAL EQUITY FUND	0	159.278	159.278
**D	GENERAL ELECTRIC PENSION TRUST	0	346.702	346.702
**D	GENERAL ELECTRIC PENSION TRUST	0	117.138	117.138
**D	TAXMANAGED INTERNATIONAL EQUITYPORTFOLIO	0	481	481
**D	FIDELITY GLOBAL EX-U.S. EQUITY INDEX INSTITUTIONAL TRUST	0	423	423
**D	FRANKLIN INTERNATIONAL EQUITY INDEX ETF	0	18.146	18.146
**D	FRANKLIN TEMPLETON ETF TRUST - FRANKLIN FISE EUROPE HEDGED ETF	0	3.015	3.015

87/70/1334

*Scalvosa*



LISTA ESITO DELLE VOTAZIONE

Oggetto: Bilancio di esercizio al 31 dicembre 2022 di Eni S.p.A. Deliberazioni relative. Presentazione Bilancio consolidato al 31 dicembre 2022. Relazioni degli Amministratori, del Collegio Sindacale e della Società di revisione

FAVOREVOLI

Badge	Ragione Sociale	Proprio	Delega	Totale
**D	FRANKLIN LIBERTYSHARES ICRAV	0	5.464	5.464
**D	FRANKLIN TEMPLETON ETF TRUST - FRANKLIN FTSE ITALY ETF	0	24.188	24.188
**D	FRANKLIN TEMPLETON ETF TRUST-FRANKLIN LIBERTYQ INT'L EQUITY HEDG	0	91.374	91.374
**D	FRANKLIN LIBERTYQ INTERNATIONAL EQUITY INDEX ETF	0	1.144	1.144
**D	FRANKLIN TEMPLETON ETF TRUST - FRANKLIN FTSE EUROPE ETF	0	23.835	23.835
**D	FDP GLOBAL EQUITY PORTFOLIO	0	296.489	296.489
**D	BRIGHTHOUSE FUNDS TRUST II - VAN ECK GLOBAL NATURAL RESOURCES PORTFOLIO	0	1.155.700	1.155.700
**D	FISHER INVESTMENTS INSTITUTIONAL FUNDS PLC	0	266.854	266.854
**D	PARAMETRIC INTERNATIONAL EQUITYFUND	0	166.131	166.131
**D	FEDEX CORPORATION EMPLOYEES PENSION TRUST	0	234.130	234.130
**D	MFS GLOBAL EQUITY VALUE FUND	0	332.819	332.819
**D	FEB SELECT, LLC	0	154.062	154.062
**D	ERIE INSURANCE GROUP RETIREMENTPLAN FOR EMPLOYEES TRUST	0	100.532	100.532
**D	MFS INTERNATIONAL EQUITY FUND II	0	1.138.539	1.138.539
**D	CALVERT VP EAFE INTERNATIONAL INDEX PORTFOLIO	0	20.389	20.389
**D	MICROSOFT CORPORATION SAVINGS PLUS 401(K) PLAN	0	334.689	334.689
**D	REGIME DE RETIIS DU MOUVEMENT DESJARDINS	0	30.304	30.304
**D	DESJARDINS SECURITE FINANCIERE COMPAGNIE D'ASSURANCE VIE	0	17.207	17.207
**D	XTRACKERS (IE) PUBLIC LIMITED COMPANY	0	2.226.922	2.226.922
**D	NEI GLOBAL DIVIDEND RS FUND	0	147.124	147.124
**D	DETROIT EDISON QUALIFIED NUCLEAR DECOMMISSIONING TRUST	0	11.411	11.411
**D	TRUST I AB GLOBAL DYNAMIC ALLOCATION PORTFOLIO	0	111.256	111.256
**D	BRIGHTHOUSE FUNDS TRUST I SCHROEDERS GLOBAL MULTIASSET PORTFOLIO	0	35.047	35.047
**D	CITY UNIVERSITY OF NEW YORK	0	2.875	2.875
**D	CENTRAL PROVIDENT FUND BOARD	0	7.999	7.999
**D	RUSSELL INVESTMENT COMPANY GLOBAL EQUITY FUND	0	365.412	365.412
**D	CAPULA TAIL RISK MASTER FUND LIMITED	0	2.583	2.583
**D	PACE ALTERNATIVE STRATEGIES INVESTMENTS	0	3.675	3.675
**D	BRANDES INVESTMENT FUNDS PLC	0	567.285	567.285
**D	BMO MSCI EAFE INDEX ETF	0	804.873	804.873
**D	BEAR CREEK IMC	0	8.908	8.908
**D	THE WALT DISNEY COMPANY RETIREMENT PLAN MASTER TRUST	0	71.004	71.004
**D	UNITED TECHNOLOGIES CORPORATIONEMPLOYEE SAVINGS PLAN MASTER TRU	0	637.013	637.013
**D	CUSTODY BANK OF JAPAN, LTD. AS TRUSTEE FOR MIFB AMO FISHER FOREIGN EQUITY TOTAL RETURN FUND (BILL	0	5.862	5.862
**D	STATE OF ALASKA RETIREMENT AND BENEFITS PLANS	0	619.949	619.949
**D	AMERICAN BUREAU OF SHIPPING	0	5.020	5.020
**D	ARCHITAS MULTIMANAGER GLOBAL FUNDS UNIT TRUST	0	95.092	95.092
**D	INTERNATIONAL TILTS MASTER PORTFOLIO OF MASTER INVESTMENT PORTFO	0	3.806.618	3.806.618
**D	AQR REAL RETURN MASTER ACCOUNT LP	0	43.393	43.393
**D	AQR REAL ASSET FUND II LP	0	6.843	6.843
**D	ANIMA FUNDS PUBLIC LIMITED COMPANY	0	332.818	332.818
**D	MTBJ FRANK RUSSELL INVS JAPAN LIMITED INT EQUITY FUND	0	14.207	14.207

LISTA ESITO DELLE VOTAZIONE

Oggetto: Bilancio di esercizio al 31 dicembre 2022 di Eni S.p.A. Deliberazioni relative. Presentazione Bilancio consolidato al 31 dicembre 2022. Relazioni degli Amministratori, del Collegio Sindacale e della Società di revisione

FAVOREVOLI

Badge	Ragione Sociale	Proprio	Delega	Totale
**D	ALPS INTERNATIONAL SECTOR DIVIDEND DOGS ETF	0	279.027	279.027
**D	AMERICAN CENTURY ETF TR-AMERICAN CRT QUALITY DIVERSIFIED INTL ETF	0	71.510	71.510
**D	MATB MSCI KOKUSAI INDEX MOTHER FUND	0	39.578	39.578
**D	DWS INVESTMENT GMBH FOR MULTIINDEX EQUITY FUND	0	24.483	24.483
**D	DWS FIXED INCOME AND ALTERNATIVES	0	24.475	24.475
**D	DWS INVESTMENT GMBH FOR ALBATROSS FONDS	0	8.841	8.841
**D	DWS INVESTMENT GMBH FOR DWS QI EUROZONE EQUITY	0	8.411	8.411
**D	ISHARES V PUBLIC LIMITED COMPANY	0	770.592	770.592
**D	ISHARES IV PUBLIC LIMITED COMPANY	0	4.310.180	4.310.180
**D	ISHARES PUBLIC LIMITED COMPANY	0	651.464	651.464
**D	ISHARES VI PUBLIC LIMITED COMPANY	0	1.721.824	1.721.824
**D	ISHARES VII PLC	0	5.479.311	5.479.311
**D	ISHARES III PUBLIC LIMITED COMPANY	0	3.808.941	3.808.941
**D	ISHARES II PUBLIC LIMITED COMPANY	0	4.484.969	4.484.969
**D	ISHARES STOXX EUROPE 600 OIL GAS UCITS ETF DE	0	6.190.597	6.190.597
**D	ISHARES STOXX EUROPE LARGS 200 UCITS ETF (DE)	0	25.069	25.069
**D	ISHARES STOXX EUROPE 600 UCITS ETF (DE)	0	1.538.998	1.538.998
**D	ISHARES CORE EURO STOXX 50 UCITS ETF (DE)	0	4.619.794	4.619.794
**D	ISHARES EURO STOXX UCITS ETF (DE)	0	885.177	885.177
**D	SAN DIEGO CITY EMPLOYEES' RETIREMENT SYSTEM	0	160.067	160.067
**D	MFS RESEARCH INTERNATIONAL FUND	0	9.862.068	9.862.068
**D	MFS VARIABLE INSURANCE TRUST II- MFS RESEARCH INTERNATIONAL PORTFOLIO	0	274.033	274.033
**D	MFS II MFS GLOBAL TACTICAL ALLOCATION PORTFOLIO	0	105.969	105.969
**D	M INTERNATIONAL EQUITY FUND	0	26.813	26.813
**D	SSB MSCI ITALY INDEX SECURITIESLENDING COMMON TRUST FUND	0	1.270.289	1.270.289
**D	SPDR EURO STOXX 50 ETF	0	1.975.457	1.975.457
**D	WTCN DIVERSIFIED INFLATION HEDGES PORTFOLIO	0	119.418	119.418
**D	SPDR PORTFOLIO EUROPE ETF	0	91.738	91.738
**D	MERCY HEALTH RETIREMENT TRUST	0	10.880	10.880
**D	WELLINGTON DIVERSIFIED INFLATIONHEDGES FUND	0	112.309	112.309
**D	EMPLOYEES RETIREMENT SYSTEM OF THE CITY OF PROVIDENCE	0	31.806	31.806
**D	PACIFIC SELECT FUND INTERNATIONAL LARGE CAP PORTFOLIO	0	760.695	760.695
**D	SLOMNA STRATEGIC INCOME FUND	0	28.415	28.415
**D	PACIFIC SELECT FUND INTERNATIONAL VALUE PORTFOLIO	0	908.972	908.972
**D	MORGAN STANLEY INSTITUTIONAL FUND TRUST - GLOBAL STRATEGIST PORTFOLIO	0	12.269	12.269
**D	MORGAN STANLEY VARIABLE INSURANCE F UND, INC. GLOBAL STRATEGI ST PORTFOLIO	0	2.035	2.035
**D	SPDR PORTFOLIO DEVELOPED WORLD EXUS ETF	0	1.730.735	1.730.735
**D	SPDR MSCI ACWI EXUS ETF	0	176.687	176.687
**D	ORANGE COUNTY EMPLOYEES RETIREMENT SYSTEM	0	41.586	41.586
**D	FRANK RUSSELL INVESTMENT CO II PLC	0	11.079	11.079
**B	MERGER NONDUS CORE EQUITY FUND	0	531.700	531.700
**D	MASSMUTUAL OVERSEAS FUND	0	252.157	252.157

87477 / 1336

Azionisti in delega.

*Roberto*

*[Signature]*

## LISTA ESITO DELLE VOTAZIONE

Oggetto: Bilancio di esercizio al 31 dicembre 2022 di Eni S.p.A. Deliberazioni relative. Presentazione Bilancio consolidato al 31 dicembre 2022. Relazioni degli Amministratori, del Collegio Sindacale e della Società di revisione

## FAVOREVOLI

Badge	Ragione Sociale	Proprio	Delega	Totale
**D	MERCER NORUS CORE EQUITY FUND	0	1.131.173	1.131.173
**D	VANECK FUNDS - GLOBAL RESOURCESFUND	0	1.334.200	1.334.200
**D	VANECK VIP GLOBAL RESOURCES FUND	0	508.800	508.800
**D	ALAMEDA COUNTY EMPLOYEES' RETIREMENT ASSOCIATION	0	467.385	467.385
**D	STATE OF MINNESOTA	0	1.060.563	1.060.563
**D	HARTFORD PERL ASSET FUND	0	302.720	302.720
**D	STATE OF MINNESOTA	0	45.479	45.479
**D	BON SECOURS MERCY HEALTH	0	78.130	78.130
**D	BRIGHTHOUSE FUNDS TRUST II METLIFE MSCI EAFE INDEX PORTFOLIO	0	156.377	156.377
**D	BRIGHTHOUSE FUNDS TRUST I MFS RESEARCH INTERNATIONAL PORTFOLIO	0	928.754	928.754
**D	COLLEGE RETIREMENT EQUITIES FUND	0	1.497.764	1.497.764
**D	TYRACREF INTERNATIONAL EQUITY INDEX FUND	0	3.301.723	3.301.723
**D	SA INTERNATIONAL VALDE FUND	0	137.973	137.973
**D	PACE INTERNATIONAL EQUITY INVESTMENTS	0	288.085	288.085
**D	GENERAL CONFERENCE CORPORATION OF SEVENTH DAY ADVENTISTS	0	41.125	41.125
**D	STATE OF ALASKA RETIREMENT AND BENEFITS PLANS	0	654.895	654.895
**D	VANECK VECTORS MSCI INTERNATIONAL VALUE ETF AURORA PLACE	0	28.558	28.558
**D	GMO MULTI-ASSET TRUST	0	53.899	53.899
**D	UBS IQ MSCI WORLD EX AUSTRALIA ETHICAL ETF	0	2.547	2.547
**D	INTERNATIONAL EQUITIES SECTOR TRUST	0	5.660	5.660
**D	PERPETUAL ECONOMIC DIVERSIFICATION GLOBAL EQUITY FUND	0	41.932	41.932
**D	RETAIL EMPLOYEES SUPERANNUATIONTRUST	0	98.819	98.819
**D	MFS BLENDED RESEARCH GLOBAL EQUITY TRUST	0	22.417	22.417
**D	EMERGENCY SERVICES SUPERANNUATION SCHEME	0	8.916	8.916
**D	RUSSELL INVESTMENTS LOW CARBON GLOBAL SHARES FUND	0	38.247	38.247
**D	COMMONWEALTH BANK GROUP SUPER	0	159.357	159.357
**D	STATE STREET INTERNATIONAL EQUITIES INDEX TRUST LEVEL 15	0	46.081	46.081
**D	RUSSELL INVESTMENTS INTERNATIONAL SHARES FUND	0	1.182	1.182
**D	RUSSELL INVESTMENTS GLOBAL OPPORTUNITIES FUND	0	67.334	67.334
**D	BLACKROCK ASSET MANAGEMENT SCHWEIZ AG FOR ISHARES WORLD EX SWITZERLAND ESG SCREENED EQUITY INDEX	0	9.056	9.056
**D	ISHARES WORLD EX SWITZERLAND EQUITY INDEX FUND II (CH)	0	76.005	76.005
**D	PEOPLE'S BANK OF CHINA	0	25.037	25.037
**D	PEOPLE'S BANK OF CHINA	0	7.285.046	7.285.046
**D	PEOPLE'S BANK OF CHINA	0	723.147	723.147
**D	PEOPLE'S BANK OF CHINA	0	175.218	175.218
**D	PEOPLE'S BANK OF CHINA	0	199.316	199.316
**D	PEOPLE'S BANK OF CHINA	0	360.719	360.719
**D	PEOPLE'S BANK OF CHINA	0	140.225	140.225
**D	PEOPLE'S BANK OF CHINA	0	450.955	450.955
**D	FP RUSSELL INVS ICVC FP RUSSELLINVS INT GROWTH ASSETS FUND	0	3.455	3.455
**D	OMNIS PORTFOLIO INVESTMENTS ICVC - OMNIS DIVERSIFIED RETURNS FUND	0	11.645	11.645
**D	FAMILY INVESTMENTS GLOBAL ICVC FAMILY BALANCED INTERNATIONALFUND	0	30.525	30.525

LISTA ESITO DELLE VOTAZIONI

Oggetto: Bilancio di esercizio al 31 dicembre 2022 di Eni S.p.A. Deliberazioni relative. Presentazione Bilancio consolidato al 31 dicembre 2022. Relazioni degli Amministratori, del Collegio Sindacale e della Società di revisione

FAVOREVOLI

Badge	Ragione Sociale	Proprio	Delega	Totale
**D	JOHNSON JOHNSON UK GROUP RETIREMENT PLAN	0	37.639	37.639
**D	FAMILY INVESTMENTS CHILD TRUST FUND	0	54.069	54.069
**D	NINETY ONE PROFESSIONAL INV.FS PCC LIMITED-GLOBAL BALANCED BOTSWANA FD	0	25.514	25.514
**D	NINETY ONE PREMIER FUNDS PCC LIMITED GLOBAL VALUE FUND	0	147.252	147.252
**D	MANAGED PENSION FUNDS LIMITED	0	471.203	471.203
**D	MATWEST TRUSTEE AND DEPOSITARY SERVICES LIMITED AS TRUSTEE OF ST. JAMES'S PLACE UK UNIT TRUST	0	1.695.465	1.695.465
**D	NATWEST ST JAMES'S PLACE BALANCED MANAGED UNIT TRUST	0	1.336.443	1.336.443
**D	NATWEST ST JAMES'S PLACE STRATEGIC INCOME UNIT TRUST	0	146.094	146.094
**D	NATWEST TRUSTEE AND DEPOSITARY SERVICES LIMITED AS TRUSTEE OF ST. JAMES'S PLACE STRATEGIC MANAGE	0	61.652	61.652
**D	THE SE UK PENSION COMMON INVESTMENT FUND	0	146.496	146.496
**D	PUBLIC AUTHORITY FOR SOCIAL INSURANCE	0	22.117	22.117
**D	HSBC BANK SSB AUT EU SCREEN EX CONTROVERSIES CM INDEX EQ FND	0	207.175	207.175
**D	SCOTTISH WIDOWS INV. SOLUTIONS FUNDS ICVC-FUNDAMENTAL INDEX GLOBAL EQUITY FUND	0	408.760	408.760
**D	VIF ICVC VANGUARD FTSE DEVELOPED EUROPE EXUK EQUITY INDEX FUND	0	1.172.958	1.172.958
**D	VIF ICVC VANGUARD FTSE GLOBAL ALL CAP INDEX FUND	0	89.302	89.302
**D	SANDOOQ AL MAJAN INVESTMENTS (RESTRICTED) LTD	0	1.038	1.038
**D	VANGUARD INVESTMENTS FUNDS ICVC-VANGUARD FTSE DEVELOPED WOR LD EX - U.K. EQUITY INDEX FUND	0	631.022	631.022
**D	NATWEST ST JAMES'S PLACE MANAGED GROWTH UNIT TRUST	0	1.013.951	1.013.951
**D	MULTIMANAGER ICVC MULTIMANAGERUK EQUITY INCOME FUND	0	134.010	134.010
**D	MG INVESTMENT FUNDS (1) MG EUROPEAN INDEX TRACKER FUND	0	33.310	33.310
**D	COLUMBIA THREADNEEDLE (UK) ICVCIII - CT UNIVERSAL MAP GROWTH FUND	0	44.238	44.238
**D	COLUMBIA THREADNEEDLE (UK) ICVCIII - CT UNIVERSAL MAP CAUTIOUSFUND	0	22.378	22.378
**D	COLUMBIA THREADNEEDLE (UK) ICVCIII - CT UNIVERSAL MAP BALANCEDFUND	0	60.515	60.515
**D	COLUMBIA THREADNEEDLE (UK) ICVCIII - CT UNIVERSAL MAP DEFENSIVE FUND	0	909	909
**D	ALI ALLIANZ BEST STYLES GLOBAL AC EQUITY FUND	0	17.453	17.453
**D	HBOS INTERNATIONAL INVESTMENT FUNDS ICVC EUROPEAN FUND	0	40.707	40.707
**D	SCOTTISH WIDOWS MANAGED INVESTMENT FUNDS ICVC-INTERNATIONAL EQUITY TRACKER FUND	0	102.669	102.669
**D	SCOTTISH WIDOWS INVESTMENT SOLUTIONS FUNDS ICVC- EUROPEAN (EX UK)EQUITY FUND	0	8.014	8.014
**D	MANAGED PENSION FUNDS LIMITED	0	317.883	317.883
**D	SCOTTISH WIDOWS OVERSEAS GROWTHINVESTMENT FUNDS ICVC EUROPEANGROWTH FUND	0	32.733	32.733
**D	INTERNATIONAL MONETARY FUND	0	236.418	236.418
**D	INTERNATIONAL MONETARY FUND	0	82.819	82.819
**D	GMO TAKAMANGED INTERNATIONAL EQUITIES FUND	0	81.478	81.478
**D	GMO INVESTMENTS ICVAV - GMO RESOURCES UCITS FUND	0	24.741	24.741
**D	MERCER QIF FUND PLC	0	290.459	290.459
**D	STATE STREET CCF	0	118.188	118.188
**D	MFS BLENDED RESEARCH INTERNATIONAL EQUITY FUND	0	17.074	17.074
**D	CIDEL INTERNATIONAL EQUITY FUND	0	552.429	552.429
**D	CIDEL BANK AND TRUST INC. CIDELEPT	0	37.804	37.804
**D	CIDEL TRUST COMPANY	0	10.771	10.771
**D	BLACKSTONE ALTERNATIVE MULTI-STRATEGY SUB FUND II LTD	0	14.934	14.934
**D		0	25.365	25.365

Azionisti in delega

2.891

Pagina 69

87470/1338

*Alcalá*

LISTA ESITO DELLE VOTAZIONE

Oggetto: Bilancio di esercizio al 31 dicembre 2022 di Eni S.p.A. Deliberazioni relative. Presentazione Bilancio consolidato al 31 dicembre 2022. Relazioni degli Amministratori, del Collegio Sindacale e della Società di revisione

87479/4339

FAVOREVOLI

Badge	Ragione Sociale	Proprio	Delega	Totale
**D	BLACKROCK NATURAL RESOURCES TRUST	0	318.822	318.822
**D	ISHARES MSCI EAFE INTERNATIONALINDEX FUND	0	1.409.193	1.409.193
**D	BLACKROCK GLOBAL ENERGY AND RESOURCES TRUST	0	544.350	544.350
**D	BLACKROCK RESOURCES & COMMODITIES STRATEGY TRUST	0	1.050.441	1.050.441
**D	THORNBURG GLOBAL INVESTMENT PLC	0	27.303	27.303
**D	NEUBERGER BERMAN EUROPE HOLDINGS LLC	0	88	88
**D	INSTITUTIONAL SOLUTIONS FUND FCP-SIF	0	35.184	35.184
**D	RASEC INVERSIONES, S. A., SICAV	0	4.329	4.329
**D	INVERVULCANO, SICAV S.A.	0	6.627	6.627
**D	RAIFFEISEN KAPITALANLAGE GMBH RAIFF. TOPDIVIDENDE AKTIEN	0	212.170	212.170
**D	RAIFFEISEN KAPITALANLAGE GMBH RAIFFEISEN-ENERGIE AKTIEN	0	450.000	450.000
**D	RAIFFEISEN KA GMBH RAIFFEISEN INCOME	0	76.700	76.700
**D	IRIS CERAMICA GROUP SOCIETA' PER AZIONI	0	2.978.000	2.978.000

Totale voti 2.264.491,686

Percentuale votanti % 99,741774

Percentuale Capitale % 63,404713

## LISTA ESITO DELLE VOTAZIONE

Oggetto: Bilancio di esercizio al 31 dicembre 2022 di Eni S.p.A. Deliberazioni relative. Presentazione Bilancio consolidato al 31 dicembre 2022. Relazioni degli Amministratori, del Collegio Sindacale e della Società di revisione

## CONTRARI

Badge	Regione Sociale	Proprio	Delega	Totale
1	AVV. DARIO TREVISAN IN QUALITA' DI RAPPRESENTANTE DESIGNATO AI SENSI DEGLI ARTICOLI 135-NOVIES & 135-UNDECIES DEL TUF	0		0
**D	STICHTING AHOLD DELHALIZE PENSIOEN	0	59.912	59.912
**D	CITIBANK NEW YORK A.D.R. DEPT	0	4.016	4.016
**D	CITIBANK NEW YORK A.D.R. DEPT	0	30.634	30.634
**D	ACHMEA IM GLOBAL EQ FND EUR	0	18.956	18.956
**D	STICHTING BENARDER ACHMEA BELEGGINGSPOLS	0	429.695	429.695
**D	ACHMEA PENSIOEN EN LEVENSVZERKERINGEN NV	0	128.057	128.057
**D	ACHMEA REINSURANCE CO NV	0	29.755	29.755
**D	ACHMEA SCHADEVERZEKERINGEN NV	0	48.269	48.269
**D	ROSANNA ELMANN	0	2	2
**D	LIBERIANO LA BASILICATA	0	1	1
**D	COMITATO ARIA PULITA BASILICAT	0	1	1
**D	CHURCH OF ENGLAND INVESTMENT FUND FOR PENSIONS	0	22.418	22.418
**D	STICHTING INSTITUUT GAK	0	175	175
**D	BORDER TO COAST AUTHORISED CONTRACTUAL SCHEME.	0	217.409	217.409
**D	WEST YORKSHIRE PENSION FUND	0	500.000	500.000
**D	MERSEYSIDE PENSION FUND	0	25.475	25.475
**D	STICHTING BEDRIJFSTAKPENSIOENFONDS VOOR HET SCHOONMAK EN GL.	0	3.178	3.178
**D	STICHTING BEDRIJFSTAKPENSIOENFONDS VOOR HET BESOEFSVERVOER OVER DE WEG	0	1.392.051	1.392.051
**D	1798 ADAPT MASTER FUND LTD CO LOMBARD ODIER ASSET MANAGEMENT USA CORP ACTING AS FUND MA	0	73.003	73.003
**D	LOF TARGETNETZERO EUROPE EQUITY	0	5.580	5.580
**D	LO FUNDS - ALL ROADS CONSERVATIVE	0	31.740	31.740
**D	VF (LDX) - VALIANT EUROPE EQUITIES	0	26.821	26.821
**D	PRIVILEGE - JP MORGAN PAN EUROPEAN FLEXIBLE EQUITY	0	60.466	60.466
**D	LO FUNDS - ALL ROADS GROWTH	0	117.353	117.353
**D	LOF TARGETNETZERO GLOBAL EQUITY	0	3.855	3.855
**D	LO FUNDS - ALL ROADS	0	324.721	324.721
**D	ARRCO QUANT 2	0	136.231	136.231
**D	LO IS (CH) - TARGETNETZERO GLOBAL EX-CH EQUITY	0	5.779	5.779

Totale voti 3.705.553  
 Percentuale votanti % 0,163215  
 Percentuale Capitale % 0,103754

Azionisti in delega.

28

Pagina 71

87478/1340



LISTA ESITO DELLE VOTAZIONE

Oggetto: Bilancio di esercizio al 31 dicembre 2022 di Eni S.p.A. Deliberazioni relative. Presentazione Bilancio consolidato al 31 dicembre 2022. Relazioni degli Amministratori, del Collegio Sindacale e della Società di revisione

ASTENUTI

87879/1341

Badge	Ragione Sociale	Proprio	Delega	Totale
1	AVV. DARIO TREVISAN IN QUALITA' DI RAPPRESENTANTE DESIGNATO AI SENSI DEGLI ARTICOLI 135-NOVIES E 135-ONDECIES DEL TUF	0		0
***	SALMON PATRICE	0	7.804	7.804
**D	THE ROSE K. SWEDLOW TRUST DTD 03/19/92	0	145	145
**D	TEACHERS' RETIREMENT SYSTEM OF THE CITY OF NEW YORK	0	499.034	499.034
**D	HARVEST GLOBAL VALUE OPPORTUNITIES EQUITY FUND	0	3.232	3.232
**D	GUINNESS ATKINSON GLOBAL ENERGY FUND	0	24.027	24.027
**D	GUINNESS ASSET MANAGEMENT FUNDS PLC/ GUINNESS GLOBAL ENERGY FUND	0	822.538	822.538
**D	CITIBANK NEW YORK A.D.R. DEPT	0	42.696	42.696
**D	CHALLENGE FUNDS - CHALLENGE ITALIAN EQUITY	0	300.000	300.000
**D	NATWEST TRUSTEE AND DEPOSITARY SERVICES LIMITED AS TRUSTEE O TB GUINNESS GLOBAL ENERGY FUND	0	197.584	197.584
**D	MEDIORANCA SGR - MEDIORANCA ESG EUROPEAN EQUITY	0	60.000	60.000
**D	CITY OF NEW YORK GROUP TRUST	0	200.042	200.042

Totale voti 2.157.102  
 Percentuale votanti % 0,695012  
 Percentuale Capitale % 0,060398

*Wesley Calvoso*  

Assemblea Ordinaria del 10 maggio 2023ESITO VOTAZIONEALLEGATO "L"  
ROGITO 25/5/23

Oggetto : Azione sociale di responsabilità proposta degli azionisti "Associazione Liberiamo la Basilicata" e il Comitato "Aria Pulita Basilicata Onlus"

**Hanno partecipato alla votazione:**

- n° 2.886 azionisti,

portatori di n° 2.210.360.868 azioni ordinarie, tutte ammesse al voto,

pari al 61,889075% del capitale sociale.

**Hanno votato:**

	Voti	% su Azioni Ordinarie che hanno espresso il voto
Favorevoli	9.570.917	0,433002
Contrari	2.191.485.677	99,146058
SubTotale	<u>2.201.056.594</u>	99,579061
Astenuti	<u>9.304.274</u>	0,420939
Totale	<u>2.210.360.868</u>	100,000000

(Non Votanti) 59.993.473

*Ricco Caluso*

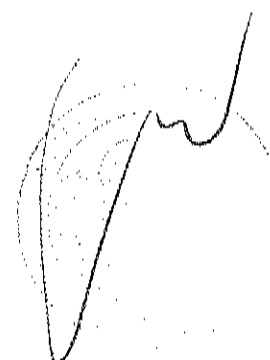

LISTA ESITO DELLE VOTAZIONE

Oggetto: Azione sociale di responsabilità proposta degli azionisti "Associazione Liberiamo la Basilicata" e il Comitato "Aria Pulita Basilicata Onlus" FAVOREVOLI

Badge	Ragione Sociale	Proprio	Delega	Totale
1	AVV. DARIO TRIVISAN IN QUALITA' DI RAPPRESENTANTE DESIGNATO AI SENSI DEGLI ARTICOLI 135-MOVIERS E 135-UNDECIES DEL TUF	0	0	0
**D	UNIVERSAL INVESTMENT GMBH	0	296.458	296.458
**D	UNION INVESTMENT PRIVATFONDS GMBH	0	555.632	555.632
**D	UNION INVESTMENT INSTITUTIONAL GMBH	0	46.871	46.871
**D	INTERNATIONALE KAPITALANLAGEGESELLSCHAFT	0	365.539	365.539
**D	WHITE FLEET IV DIVAS EUROZONE VALUE	0	453.293	453.293
**D	INTERNATIONALE KAPITALANLAGEGESELLSCHAFT MBH	0	1.866.972	1.866.972
**D	UNIVERSAL-INVESTMENT-GESELLSCHAFT MBH	0	218.135	218.135
**D	MEAG MUNICH ERGO KAPITALANLAGEGESELLSCHAFT MBH	0	274.618	274.618
**D	UNIVERSAL-INVESTMENT-GESELLSCHAFT MBH	0	77.928	77.928
**D	UNIVERSAL-INVESTMENT-GESELLSCHAFT MBH	0	326.220	326.220
**D	UNIVERSAL-INVESTMENT-GESELLSCHAFT MBH	0	110.602	110.602
**D	UNIVERSAL-INVESTMENT-GESELLSCHAFT MBH	0	94.885	94.885
**D	ROSANIA ELMAN	0	2	2
**D	LIBERIAMO LA BASILICATA	0	1	1
**D	COMITATO ARIA PULITA BASILICAT	0	1	1
**D	MLC INVESTMENTS MLC LIMITED	0	161.801	161.801
**D	MLC INVESTMENTS MLC LIMITED	0	75.072	75.072
**D	PRIME SUPER	0	21.742	21.742
**D	LAGASUPER	0	24.015	24.015
**D	LEADERSEL P.M.I	0	127.000	127.000
**D	GEMINVEST	0	16.425	16.425
**D	HAMELIN DIVERSIFIE FLEX III AC	0	6.939	6.939
**D	LAZARD APOLLINE LARGE CAP EURO	0	385.100	385.100
**D	LAZARD EPARGNE ACTIONS	0	67.358	67.358
**D	LFG CAVAMAC ACTIONS EURO I	0	180.140	180.140
**D	CARPINCO LAZARD ACTIONS EURO	0	207.765	207.765
**D	SAKKARAH 5	0	106.060	106.060
**D	OCIRP ACTIONS L	0	475.780	475.780
**D	LFG CAVAMAC ACTIONS EURO II	0	157.380	157.380
**D	IRP AUTO ACTIONS EURO	0	229.990	229.990
**D	AUDIENS DIVERSIFIE L - ACTION	0	21.705	21.705
**D	LAZARD IRCBM RETRAITE - POCHE ACTIONS	0	7.448	7.448
**D	AA SSGA ACTIONS INDICE EURO	0	389.938	389.938
**D	REGARD SELECTIF ACTIONS EUROP	0	40.000	40.000
**D	GEFIP EUROLAND	0	105.500	105.500
**D	KARMA ETHIQUE	0	6.000	6.000
**D	PROMEPAR ACTIONS RENDEMENT	0	40.000	40.000
**D	LAZARD EQUITY SRI	0	326.460	326.460
**D	INKIPET MANDAT CROISSANCE	0	2.272	2.272
**D	REGARD ACTIONS DEVELOPEMENT D	0	163.000	163.000
**D	REGARD ACTIONS EURO	0	800.000	800.000

87479/1343

*Handwritten signature: V. Calrose*

*Handwritten signature: [Signature]*

87479 / 1344

LISTA ESITO DELLE VOTAZIONE

Oggetto: Azione sociale di responsabilità proposta degli azionisti "Associazione Liberiamo la Basilicata" e il Comitato "Aria Pulita Basilicata Onlus"  
FAVOREVOLI

Badge	Ragione Sociale	Proprio	Delega	Totale
**D	RAIFFEISEN KAPITALANLAGE GMBH RAIFF. TOPDIVIDENDE AKTIEN	0	212.170	212.170
**D	RAIFFEISEN KAPITALANLAGE GMBH RAIFFEISEN-ENERGIE AKTIEN	0	450.000	450.000
**D	RAIFFEISEN KA GMBH RAIFFEISEN INCOME	0	76.700	76.700

Totale voti 9.570,917  
 Percentuale votanti % 0,433002  
 Percentuale Capitale % 0,267981

LISTA ESITO DELLE VOTAZIONE

Oggetto: Azione sociale di responsabilità proposta degli azionisti "Associazione Liberiamo la Basilicata" e il Comitato "Aria Pulita Basilicata Onlus" CONTRARI

Badge	Ragione Sociale	Proprio	Delega	Totale
1	AVV. DARIO TREVISAN IN QUALITA' DI RAPPRESENTANTE DESIGNATO AI SENSI DEGLI ARTICOLI 135-NOVIES E 135-UNDECIES DEL TUF	0		0
**D	CASSA DEPOSITI E PRESTITI SPA	0	936.179.478	936.179.478
**D	MINISTERO DELL'ECONOMIA E DELLE FINANZE	0	157.552.137	157.552.137
**D	UNIVERSAL INVEST SICAV	0	3.081.911	3.081.911
**D	DELEN PRIVATE BANK	0	1.386.415	1.386.415
**D	C+F GLOBAL LINE	0	22.500	22.500
**D	ARROWSTREET INTERNATIONAL EQUITY WO	0	537	537
**D	HELABA INV KAPITALANL GES MBH HI KAPPA 1	0	48.200	48.200
**D	HELABA INV KAPITALANL GES MBH HI SZVA 21	0	47.604	47.604
**D	HELABA INV KAPITALANL GES MBH HI SZVA 23	0	48.700	48.700
**D	DEKA INVESTMENT GMBH A FU 1 FONDS AKTIEN	0	20.000	20.000
**D	BAYERN INVEST KVG MBH	0	691.872	691.872
**D	DEKA INVESTMENT GMBH A FU 2 FONDS	0	41.865	41.865
**D	DEKA INVESTMENT GMBH DEKA VALUE EXTRA SE	0	76.312	76.312
**D	MASTERINVEST KAPITALANLAGE GMBH	0	15.092	15.092
**D	EW PASFG LTD EW PASFG LTD 1	0	3	3
**D	ARROWSTREET ACWI ALPHA EXTENSION FUND II	0	2	2
**D	LINGOHR EUROPE EQUITY	0	2.311	2.311
**D	HANNOVERSCHEMARENVEST	0	45.445	45.445
**D	UNIVERSAL INV	0	12.841	12.841
**D	LEANVAL EQUITY PROTECT	0	28.550	28.550
**D	LINGOHR GLOBAL EQUITY	0	1.453	1.453
**D	SEPTIX RISK RETURN -A-	0	3.300	3.300
**D	HMT HANSEMERKUR AKTIEN INVEST	0	10.328	10.328
**D	HMT GLOBAL OPTIMAL DYNAMICS	0	6.880	6.880
**D	UNIVERSAL KMSF FONDS	0	4.000	4.000
**D	HP F STIFTUNGSFONDS	0	33.000	33.000
**D	ZURICH COMPANHIA SEGUROS SA	0	19.250	19.250
**D	DEKA INVESTMENT GMBH SHC AKTIEN	0	13.000	13.000
**D	HMT EURO SEASONAL LONGSHORT	0	15.087	15.087
**D	TIMM INVEST EUROPA PLUS	0	2.683	2.683
**D	DMS INVESTMENT GMBH DEARM FONDS	0	5.000	5.000
**D	DEKA INVESTMENT GMBH A FU 5 FONDS	0	31.130	31.130
**D	DEKA INVESTMENT GMBH A SFUE LBBW	0	47.000	47.000
**D	DEKA INVESTMENT GMBH SAS FONDS U02	0	2.587	2.587
**D	DEKA INVESTMENT	0	17.800	17.800
**D	HP AND P GLOBAL EQUITY THEODOR	0	8.430	8.430
**D	HELABA INV KAPITALANL GES MBH HI KAP	0	33.178	33.178
**D	DEKA INVESTMENT GMBH BV PAR FONDS	0	15.640	15.640
**D	DEKA INVESTMENT GMBH A SFUE ART DIVIDEND	0	16.100	16.100
**D	DEKA INVESTMENT GMBH KVR FONDS AKTIEN B	0	37.822	37.822
**D	AQR DELPHI LONG SHORT EQUITY MASTER ACCO	0	4	4

87470 / 12345

Azionisti in delega

2.811

*Handwritten signature: Calvoso*

*Handwritten signature: [unclear]*

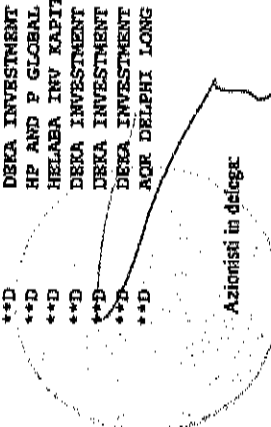

LISTA ESITO DELLE VOTAZIONE  
 Oggetto: Azione sociale di responsabilità proposta degli azionisti "Associazione Liberiamo la Basilicata" e il Comitato "Aria Pulita Basilicata Onlus"  
 CONTRARI

Badge	Ragione Sociale	Proprio	Delega	Totale
**D	BRIDGEWATER PURE ALPHA STERLING FUND LTD	0	3	3
**D	ARROWSTREET ACWI ALPHA EXTENSION FUND V	0	5	5
**D	POINT72 LONDON INVESTMENTS LTD POINT72 L	0	194	194
**D	DEKA INVESTMENT GMBH KSKBB FM 1 001	0	45.000	45.000
**D	HELABA INV KAPITALAML GES MBH HI SLS MF2	0	19.010	19.010
**D	GRANTIFIANDRE SOCIETA' PER AZIONI	0	15.912.942	15.912.942
**D	IRIS CERAMICA GROUP SOCIETA' PER AZIONI	0	13.000.169	13.000.169
**D	MINOZZI ROMANO	0	8.858.169	8.858.169
**D	SWISS NATIONAL BANK	0	8.175.781	8.175.781
**D	BADINI ELENA	0	1.799	1.799
**D	NIEVERGELT PETER RUDOLF	0	3.600	3.600
**D	ARROWSTREET INTERNATIONAL-EQUITY WORLD EX U.S. ALPHA	0	43.803	43.803
**D	GMO COMPLETION FUND MASTER-PORTFOLIO SHADOW	0	32.057	32.057
**D	ARROWSTREET (CAD) INTL DEV-MKTS X US ALPHA EXT FD II	0	3.884	3.884
**D	ARROWSTREET INTERNATIONAL-EQUITY-ALPHA EXTENSION FUND	0	23.741	23.741
**D	ARROWSTREET INTERNATIONAL-EQUITY ERAE ALPHA EXTENSION	0	7.012	7.012
**D	THE ROSE K. SWEDLOW TRUST DTD 03/19/92	0	145	145
**D	DEKA INVESTMENT GMBH W/PALATIA FONDS W/U3 DEKA AKTIEN	0	49.650	49.650
**D	INTERNATIONALE KAPITALANLAGEGESELLSCHAFT MBH W/INKA F100 W/S200	0	60.000	60.000
**D	DEKA INVESTMENT GMBH W/NEW-FONDS W/S2 AKTIEN EUROPA	0	74.068	74.068
**D	DEKA INVESTMENT GMBH W/PENSIONSFONDS MAINZ1	0	3.377	3.377
**D	DEKA INVESTMENT GMBH W/DEKA IHELM W/001	0	3.715	3.715
**D	BAYERNINVEST KAPITALVERWALTUNGSGESSELLSCHAFT MBH W/WEBI- FONDS	0	11.441	11.441
**D	DEKA INVESTMENT GMBH W/DEKA BIV-B	0	21.679	21.679
**D	DEKA INVESTMENT GMBH W/DEKA BIV-B	0	473	473
**D	DEKA INVESTMENT GMBH W/DECA MSCI WORLD UCITS ETF	0	79.122	79.122
**D	DEKA VERMOEGENSMANAGEMENT GMBH W/PRIVATE BANKING PREMIUM CHANCE	0	190.000	190.000
**D	DEKA VERMOEGENSMANAGEMENT GMBH W/KAL-FONDS	0	2.300	2.300
**D	DEKA VERMOEGENSMANAGEMENT GMBH W/LINGOHR-EUROPA-SYSTEM. - INVEST	0	39.954	39.954
**D	DEKA VERMOEGENSMANAGEMENT GMBH W/LINGOHR-SYSTEMATIC-INVEST	0	2.930	2.930
**D	ALLIANZ GLOBAL INVESTORS GMBH W/LIPCO III	0	166.309	166.309
**D	DEKA INVESTMENT GMBH W/A-BAD HERSFELD-FONDS W/001	0	4.061	4.061
**D	DEKA INVESTMENT GMBH W/A-KSK FULDA-FONDS	0	8.200	8.200
**D	DEKA INVESTMENT GMBH W/MV-FONDS	0	20.800	20.800
**D	DEKA INVESTMENT GMBH W/A-HAM-FONDS W/002	0	25.000	25.000
**D	DEKA INVESTMENT GMBH W/A-ASD-FONDS	0	4.362	4.362
**D	DEKA INVESTMENT GMBH W/SVRP-FONDS	0	10.000	10.000
**D	DEKA INVESTMENT GMBH W/MKG M/02 MKG EUROLAND	0	7.928	7.928
**D	DEKA INVESTMENT GMBH W/MKG M/02 MKG EUROLAND	0	3.278	3.278
**D	DEKA INVESTMENT GMBH W/MULL-FONDS W/001 AKTIEN	0	7.155	7.155
**D	DEKA INVESTMENT GMBH W/ARGO NAVIS UZ	0	15.800	15.800
**D	DEKA INVESTMENT GMBH W/A-HECKER-FONDS I	0	8.000	8.000
**D	DEKA INVESTMENT GMBH W/A-HECKER-FONDS I	0	30.000	30.000

LISTA ESITO DELLE VOTAZIONE

Oggetto: Azione sociale di responsabilità proposta degli azionisti "Associazione Liberiamo la Basilicata" e il Comitato "Aria Pulita Basilicata Onlus" CONTRARI

Badge	Ragione Sociale	Proprio	Delega	Totale
**D	DEKA INVESTMENT GMBH W/DEKA-DIVIDENDENSTRATEGIE-EUROPA	0	100.000	100.000
**D	DEKA INVESTMENT GMBH W/DEKA-BASISSTRATEGIE FLEXIBEL	0	5.955	5.955
**D	DEKA INVESTMENT GMBH W/DEKA-EURO-IST. EX FIN DI.+DC.ETF	0	487.256	487.256
**D	DEKA INVESTMENT GMBH W/ROLAND-MASTERFONDS W/ROLAND UI	0	19.636	19.636
**D	DEKA INVESTMENT GMBH W/A-AMISIA-FONDS	0	24.000	24.000
**D	DEKA INVESTMENT GMBH W/A-LANDGRAF PHILIPP FONDS W/U01 WERTPAPIERE	0	14.000	14.000
**D	DEKA INVESTMENT GMBH W/DEKA-SOL-FONDS W/SOL-BANTLEON-LCR	0	19.366	19.366
**D	DEKA INTERNATIONAL S.A. W/DEKA-EUROPA AKTIEN SPEZIAL	0	98.325	98.325
**D	WESTPROFIL W/LINEAR	0	11.100	11.100
**D	DEKA VERMOEGENSMANAGEMENT GMBH, NIEDERLASSUNG LUXEMBURG W/AACHEN-INVEST SELECT	0	125.000	125.000
**D	IP IST - GLOBE INDEX	0	90.232	90.232
**D	CIAPP - CAISSE INTER-ENTREPRISES DE PREVOYANCE PROFESSIONNELLE	0	231.675	231.675
**D	DEKA VERMOEGENSMANAGEMENT GMBH, NIEDERLASSUNG LUXEMBURG W/WUPPERTAL PREMIUM INVEST CHANGE	0	117.500	117.500
**D	DEKA INTERNATIONAL S.A. W/DEKA-EUROLAND ART. LOWRISK	0	105.532	105.532
**D	DEKA INTERNATIONAL S.A. W/DEKA-EUROPAVALUE	0	9.401	9.401
**D	DEKA VERMOEGENSMANAGEMENT GMBH, NIEDERLASSUNG LUXEMBURG W/PREMIUM INVEST CHANGE	0	135.000	135.000
**D	DEKA INVESTMENT GMBH W/STADTBANK-FONDS	0	4.253	4.253
**D	ALLIANZ GLOBAL INVESTORS GMBH W/ALLIANZGI-FONDS AOKNW-AR SEGMENT OKMLCO-AKTIEN	0	40.562	40.562
**D	DEKA INVESTMENT GMBH W/DEKA EURO STOXX 50 UCITS ETF	0	655.343	655.343
**D	DEKA INVESTMENT GMBH W/SE-RENDITE SEGMENT 3	0	7.944	7.944
**D	DEKA INVESTMENT GMBH W/CHRISTOPHORUS-FONDS	0	2.699	2.699
**D	DEKA INVESTMENT GMBH W/RD-PHILOSOPHENWEG	0	34.800	34.800
**D	DEKA INVESTMENT GMBH W/DEKA MSCI EUROPE LC UCITS ETF	0	5.182	5.182
**D	DEKA INVESTMENT GMBH W/FULDA-FONDS	0	2.300	2.300
**D	DEKA INVESTMENT GMBH W/VER 03-FONDS W/UI	0	2.117	2.117
**D	DEKA INVESTMENT GMBH W/KOMMUNAL-TUF-BALANCED-FONDS	0	8.650	8.650
**D	DEKA INVESTMENT GMBH W/MAINFRANKEN STRATEGIEKONZEPT	0	82.201	82.201
**D	DEKA INVESTMENT GMBH W/MAULBRONN-STROMBERG-FONDS	0	14.450	14.450
**D	PERPETUAL INVESTMENT FUND S.C.A. SICAV-RAIF - EXCELSIOR PORTFOLIO	0	24.440	24.440
**D	RAIFFEISEN INDEX FONDS -EURO STOXX 50	0	48.369	48.369
**D	GLOBAL OPPORTUNITIES FUND LIMITED	0	13.486	13.486
**D	DECALIA SICAV - CIRCULAR ECONOMY	0	50.600	50.600
**D	PICTET CH - GLOBAL EQUITIES	0	135	135
**D	PKG FONDS - AKTIEN GLOBAL	0	116.932	116.932
**D	WORLD TRADE ORGANIZATION PENSION PLAN	0	24.184	24.184
**D	PICTET - MULTI ASSET GLOBAL OPPORTUNITIES	0	22.870	22.870
**D	PICTET - EUROPE INDEX	0	251.008	251.008
**D	PICTET CH INSTITUTIONAL - WORLD EX SWISS EQUITIES TRACKER US TE	0	929	929
**D	DEKA INVESTMENT GMBH W/DEKA MSCI EUROPE UCITS ETF	0	78.950	78.950
**D	ABIS INSTITUTIONAL FUND - AKTIEN GLOBAL	0	76.292	76.292
**D	DEKA INVESTMENT GMBH W/A-VSA-FONDS W/SORSTIGES	0	11.191	11.191
**D	PICTET-EUROLAND INDEX	0	141.195	141.195
**D	PICTET CH INSTITUTIONAL - WORLD EX SWISS EQUITIES TRACKER	0	4.297	4.297

Azionisti in delega: 2.811

87470/1347

*Scalvato*

## LISTA ESITO DELLE VOTAZIONE

Oggetto: Azione sociale di responsabilità proposta degli azionisti "Associazione Liberiamo la Basilicata" e il Comitato "Aria Pulita Basilicata Onlus"  
CONTRARI

Badge	Regione Sociale	Proprio	Delega	Totale
**D	DEKA INVESTMENT GMBH W/FRUENDE INVEST	0	1.661	1.661
**D	CAPACITY - FONDS INSTITUTIONNEL - ACTIONS ETRANGERES RENDEMENT ABSOLU	0	59.301	59.301
**D	DEKA INVESTMENT GMBH W/NEO-FONDS AKTIEN	0	66.226	66.226
**D	CAPACITY - FONDS INSTITUTIONNEL - ACTIONS ETRANGERES	0	19.696	19.696
**D	FONDS DE PLACEMENT UNIGE - ACTIONS ETRANGERES	0	22.351	22.351
**D	PICTET CH INSTITUTIONAL-WORLD EX SWISS EQUITIES TRACKER US TE EX SL	0	25.668	25.668
**D	PICTET CH INSTITUTIONAL - EUROPEAN EX SWISS EQUITIES TRACKER EX SL	0	79.592	79.592
**D	DEKA INVESTMENT GMBH W/BEROLINA RENT DEKA W/UZ	0	7.550	7.550
**D	DEKA INVESTMENT GMBH W/A-PERSPEKTIVE	0	10.380	10.380
**D	DEKA INVESTMENT GMBH W/ELB-FUNDMASTER 1 W/ELB-FM 1 QU	0	15.458	15.458
**D	DEKA INVESTMENT GMBH W/ELB-FUNDMASTER 1 W/ELB-FM 1 QU	0	8.350	8.350
**D	DEKA INVESTMENT GMBH W/A-DIM-WETZLAR-FONDS	0	20.000	20.000
**D	DEKA INVESTMENT GMBH W/OBERES-SCHLOSS-UZ	0	9.150	9.150
**D	DEKA INVESTMENT GMBH W/A-DIM-WETZLAR-BALANCED-FONDS	0	1.700	1.700
**D	DEKA INVESTMENT GMBH W/BODENSEE-FONDS	0	4.400	4.400
**D	DEKA INVESTMENT GMBH W/WULDENTAL-FONDS	0	75.600	75.600
**D	DEKA INVESTMENT GMBH W/DEKA-PRIVATVORSORGE AS	0	4.000	4.000
**D	DEKA INVESTMENT GMBH W/A-WOLFACH-FONDS	0	46.562	46.562
**D	AVADIS FUND-AKTIEIN WELT AST 2	0	118.000	118.000
**D	DEKA INTERNATIONAL S.A. W/DEKALUX-GLOBALESOURCES	0	2.901	2.901
**D	AVADIS FUND-AKTIEIN WELT ESG AST 2	0	9.070	9.070
**D	MASTER TRUST BANK OF JAPAN LTD. RE: AXA ROSENBERG EUROPEAN EQUITY MOTHER FUND	0	2.221	2.221
**D	DEVELOPED INTERNATIONAL EQUITY SELECT ETF	0	4.909	4.909
**D	THE MASTER TRUST BANK OF JAPAN, LTD. RE: MFB0400025521	0	0	265.005
**D	THE MASTER TRUST BANK OF JAPAN, LTD. RE: NZAM EURO STOXX (JPY HEDGED) (PRIVATELY PLACED INVESTMENT TRUST)	0	0	26.093
**D	NFS LIMITED	0	26.093	26.093
**D	FIDELITY SALEM STREET TRUST; FIDELITY SAI INTERNATIONAL VALUE INDEX FUND	0	3.531.830	3.531.830
**D	FIDELITY FUNDS - GLOBAL QUALITY INCOME POOL	0	533	533
**D	THE MASTER TRUST BANK OF JAPAN, LTD. RE: NISSAY STABILIZED INCOME MOTHER FUND	0	11.679	11.679
**D	FLEXSHARES STOXX GLOBAL ESG SELECT INDEX FUND	0	16.353	16.353
**D	GLOBAL X S&P CATHOLIC VALUES DEVELOPED EX-U.S. ETF	0	2.781	2.781
**D	THE MASTER TRUST BANK OF JAPAN, LTD. RE: TWA GLOBAL EQUITY INDEX MOTHER FUND	0	50.423	50.423
**D	TM FULCRUM DIVERSIFIED LIQUID ALTERNATIVES FUND	0	6.600	6.600
**D	SEI INSTITUTIONAL INVESTMENTS TRUST - GLOBAL MANAGED VOLATILITY FUND	0	891.800	891.800
**D	DEMOCRACY INTERNATIONAL FUND	0	1.904	1.904
**D	MASTER TRUST BANK OF JAPAN LTD. RE: TMA GLOBAL EQUITY MOTHER FUND	0	25.400	25.400
**D	CREDIT SUISSE INDEX FUND (IUX)	0	1.178.919	1.178.919
**D	THE MASTER TRUST BANK OF JAPAN, LTD. AS TRUSTEE FOR ORGANIZATION FOR WORKERS' RETIREMENT ALLOWANCE MUTUAL AID	0	0	86.728
**D	FISHER INVESTMENTS ALL WORLD EQUITY COLLECTIVE FUND	0	382.206	382.206
**D	LACM WORLD EQUITY - DIVIDEND GROWTH CIT	0	2.255	2.255
**D	FIDELITY CONCORD STREET TRUST; FIDELITY ZERO INTERNATIONAL INDEX FUND	0	316.163	316.163
**D	FIAM GROUP TRUST FOR EMPLOYEE BENEFIT PLANS	0	3.209.800	3.209.800

LISTA ESITO DELLE VOTAZIONE

Oggetto: Azione sociale di responsabilità proposta degli azionisti "Associazione Liberiamo la Basilicata" e il Comitato "Aria Pulita Basilicata Onlus" CONTRARI

Badge	Ragione Sociale	Proprio	Delega	Totale
**D	SEI INSTITUTIONAL MANAGED TRUST - TAX-MANAGED INTL MANAGED VOLATILITY FUND	0	119.562	119.562
**D	FIDELITY UCITS II ICIV/FIDELITY MSCI WORLD INDEX FUND	0	18.860	18.860
**D	THE MASTER TRUST BANK OF JAPAN, LTD. RE: NISSAY FOREIGN EQUITY PASSIVE MOTHER FUND (ONLY FOR PENSION)	0	0	18.417
**D	THE MASTER TRUST BANK OF JAPAN, LTD. RE: T AND D MARTINGALE LOW-VOLATILITY STRATEGY FUND PF (NON-JAPANESE EQUITY)	0	0	700
**D	VARIABLE INSURANCE PRODUCTS FUND II: INTERNATIONAL INDEX PORTFOLIO	0	40.158	40.158
**D	VANGUARD FUNDS PUBLIC LIMITED COMPANY	0	2.382.128	2.382.128
**D	FIDELITY CONCORD STREET TRUST: FIDELITY SERIES INTERNATIONAL INDEX FUND	0	52.592	52.592
**D	FIDELITY SALEM STREET TRUST: FIDELITY TOTAL INTERNATIONAL INDEX FUND	0	868.448	868.448
**D	FONDO CONSOLIDADO DE RESERVAS PREVISIONALES	0	17.600	17.600
**D	THE MASTER TRUST BANK OF JAPAN, LTD. RE: NISSAY RISK CONTROLLED BALANCE MOTHER FUND	0	71.679	71.679
**D	CUSTODY BANK OF JAPAN, LTD. RE: STB BNP PARIBAS EUROPE EQUITY INCOME AND GROWTH MOTHER FUND	0	11.131	11.131
**D	LACM WORLD EQUITY - WEALTH BUILDER CIT	0	678	678
**D	MANAGEMENT BOARD PUBLIC SERVICES PENSION FUND	0	492.977	492.977
**D	THE MASTER TRUST BANK OF JAPAN, LTD. RE: MUTB400021492	0	67.199	67.199
**D	THE MASTER TRUST BANK OF JAPAN, LTD. RE: CITIGROUP GLOBAL EQUITY MOTHER FUND	0	25.605	25.605
**D	TM FULCRUM DIVERSIFIED ABSOLUTE RETURN FUND	0	2.457	2.457
**D	NEUBERGER BERMAN INVESTMENT FUNDS PLC	0	99	99
**D	THE MASTER TRUST BANK OF JAPAN, LTD. RE: MUTB400021536	0	188.486	188.486
**D	CASTLEARK INTERNATIONAL GROWTH EQUITY FUND	0	53.730	53.730
**D	VANGUARD INVESTMENTS II CCF - VANGUARD SRI FTSE DEVELOPED WORLD II (B) CCF	0	100.289	100.289
**D	GOG PARTNERS INTERNATIONAL QUALITY DIVIDEND INCOME FUND	0	116.168	116.168
**D	CUSTODY BANK OF JAPAN, LTD. RE: STB FOREIGN STOCK INDEX MOTHER FUND (CURRENCY HEDGED)	0	28.895	28.895
**D	FIDELITY FUNDS - ITALY POOL	0	551.982	551.982
**D	LEGAL & GENERAL GLOBAL DEVELOPED EQUITY INDEX FUND	0	1.054	1.054
**D	FIDELITY SALEM STREET TRUST: FIDELITY SAI INTERNATIONAL MOMENTUM INDEX FUND	0	410.901	410.901
**D	FISHER INVESTMENTS ALL FOREIGN EQUITY COLLECTIVE FUND	0	5.517	5.517
**D	THE MASTER TRUST BANK OF JAPAN, LTD. AS TRUSTEE FOR ORGANIZATION FOR WORKERS' RETIREMENT ALLOWANCE MUTUAL AID	0	0	40.268
**D	BBH GOG PARTNERS EMERGING MARKETS EQUITY MASTER FUND LP	0	1.006.481	1.006.481
**D	GOLDMAN SACHS FUNDS III	0	147.039	147.039
**D	THE MASTER TRUST BANK OF JAPAN, LTD. RE: NZAM EURO STOXX ESG-X (JPY HEDGED) (PRIVATELY PLACED INVESTMENT TRUST)	0	0	34.346
**D	THE MASTER TRUST BANK OF JAPAN, LTD. RE: NZAM EURO STOXX 50 EX BANKS (JPY HEDGED) (PRIVATELY PLACED INVESTMENT TRUST)	0	0	0
**D	UBS ASSET MANAGEMENT LIFE LTD	22.324	406.460	406.460
**D	SUNTOMO HITSUI TRUST BANK LIMITED	0	11.396	11.396
**D	VANGUARD INVESTMENTS COMMON CONTRACTUAL FD/VANG FTSE DEVELOPED WRLD CMWN CONT FD	0	47.952	47.952
**D	CUSTODY BANK OF JAPAN, LTD. RE: STB EUROPE EQUITY MOTHER FUND II	0	14.461	14.461
**D	THE MASTER TRUST BANK OF JAPAN, LTD. RE: MSCI-KOKUSAI INDEX MOTHER FUND	0	1.168	1.168
**D	SAMLAM UNIVERSAL FUNDS PLC	0	31.754	31.754
**D	THE MASTER TRUST BANK OF JAPAN LTD. RE: MANULIFE INTERNATIONAL EQUITY INDEX MOTHER FUND	0	5.044	5.044

87470/1349

*Alcalá*

*[Signature]*

87479/4350

LISTA ESITO DELLE VOTAZIONE

Oggetto: Azione sociale di responsabilità proposta degli azionisti "Associazione Liberiamo la Basilicata" e il Comitato "Aria Pulita Basilicata Onlus" CONTRARI

Badge	Regione Sociale	Proprio	Delega	Totale
**D	MONDRIAN INTERNATIONAL EQUITY COLLECTIVE INVESTMENT TRUST	0	131.333	131.333
**D	SHELL PENSIONS TRUST LIMITED AS TRUSTEE OF SHELL CONTRIBUTORY PENSION FUND	0	71.908	71.908
**D	FIDELITY UCITS II ICAP/FIDELITY MSCI EUROPE INDEX FUND	0	8.250	8.250
**D	MONDRIAN ALL COUNTRIES WORLD EX-U.S. EQUITY COLLECTIVE INVESTMENT TRUST	0	300.199	300.199
**D	VANGUARD INVESTMENT SERIES PUBLIC LIMITED COMPANY	0	2.515.438	2.515.438
**D	MACQUARIE MULTI-FACTOR FUND	0	34.163	34.163
**D	MAIN VI-UNIVERSAL-FONDS	0	5.669	5.669
**D	LVUI EQUITY EUROPE	0	85.000	85.000
**D	JANUS HENDERSON CAPITAL FUNDS PLC	0	12.043	12.043
**D	FIDELITY INVESTMENT FUNDS - FIDELITY INDEX EUROPE EX UK FUND	0	203.586	203.586
**D	VANGUARD INVESTMENTS II CCF-VANGUARD SRI FTSE DEVELOPED WORLD II CCF	0	53.029	53.029
**D	NATIONAL PENSION INSURANCE FUND	0	29.023	29.023
**D	ING DIRECT SICAV	0	117.345	117.345
**D	VANGUARD INVESTMENTS COMMON CONTR FD- VANGUARD FTSE DEV EUR EX UK CCF	0	73.663	73.663
**D	CUSTODY BANK OF JAPAN, LTD. RE: SMTB DAIWA/HELLINGTON EUROPEAN EQUITY FUND (FOFS ONLY) (QII ONLY)	0	113.525	113.525
**D	CUSTODY BANK OF JAPAN, LTD. RE: STB DAIWA OUSHU KOD-HAITOG KABU MOTHER FUND	0	13.646	13.646
**D	FIDELITY SALEM STREET TRUST: FIDELITY GLOBAL EX U.S. INDEX FUND	0	939.683	939.683
**D	LVUI EQUITY WORLD EX EUROPE	0	221.419	221.419
**D	HESTA	0	440.700	440.700
**D	STICHTING SHELL PENSIOENFONDS	0	100.765	100.765
**D	AQR FUNDS - AQR INTERNATIONAL MULTI-STYLE FUND	0	66.286	66.286
**D	BLACKROCK INSTITUTIONAL TRUST COMPANY, N.A. INVESTMENT FUNDS FOR EMPLOYEE BENEFIT TRUSTS	0	19.234.756	19.234.756
**D	SIFY - WORLD SELECT EQUITY FUND	0	1.952	1.952
**D	VANGUARD INVESTMENTS COMMON CONTRACTUAL FD/VANG FTSE DVLDP WRLD EX UK CMT FD	0	43.474	43.474
**D	SANTANDER SICAV	0	621.963	621.963
**D	F.M. KIRBY TRUST DATED 1/3/75 F/B/O S. D	0	7.905	7.905
**D	EQ ADVISORS TRUST - EQ/AB DYNAMIC GROWTH PORTFOLIO	0	28.749	28.749
**D	AUSTRALIANSUPER	0	4.683.928	4.683.928
**D	FORD PENSION UNIVERSAL	0	10.715	10.715
**D	ADVISER MANAGED TRUST - DIVERSIFIED EQUITY FUND	0	6.355	6.355
**D	TFL PENSION FUND	0	64.027	64.027
**D	VANGUARD INTERNATIONAL SHARES SELECT EXCLUSIONS INDEX FUND	0	54.215	54.215
**D	BLACKROCK MSCI EAFE EQUITY INDEX NON-LENDABLE FUND B	0	579.736	579.736
**D	UI-PAVO-100	0	112.394	112.394
**D	BUREAU OF LABOR FUNDS-LABOR PENSION FUND	0	12.985	12.985
**D	VANFAGETRUST III MASTER COLLECTIVE INVESTMENT FUNDS TRUST	0	147.529	147.529
**D	MSCI EUROPE EQUITY INDEX FUND B (EUROSEC)	0	328.835	328.835
**D	MISSOURI EDUCATION PENSION TRUST	0	1.213.452	1.213.452
**D	VANGUARD FIDUCIARY TRUST COMPANY INSTITUTIONAL TOTAL INTERNATIONAL STOCK MARKET INDEX TRUST	0	1.798.815	1.798.815
**D	ROBECO UMBRELLA FUND I N.V.	0	125.083	125.083
**D	SHELL TRUST (BERMUDA) LTD AS TRUSTEE OF THE SHELL OVERSEAS CONTRIBUTORY PENSION FUND	0	3.618	3.618
**D	INVESTIRINGSFORENINGEN BANKINVEST ENGRS, GLOBALE AKTIER AKK.KL	0	45.943	45.943
**D	FIRST TRUST EUROZONE ALPHADEX ETF	0	13.778	13.778



LISTA ESITO DELLE VOTAZIONE

Oggetto: Azione sociale di responsabilità proposta degli azionisti "Associazione Liberriamo la Basilicata" e il Comitato "Aria Pulita Basilicata Onlus" CONTRARI

Badge	Ragione Sociale	Proprio	Delega	Totale
**D	VERDIPAPIRFONDET EQUINOR AKSJER EUROPA	0	86.000	86.000
**D	ABU DHABI PENSION FUND	0	63.822	63.822
**D	BLACKROCK INSTITUTIONAL TRUST COMPANY, N.A. INVESTMENT FUND FOR EMPLOYEE BENEFIT TRUSTS	0	96.440	96.440
**D	BUREAU OF LABOR FUNDS-LABOR INSURANCE FUND	0	13.488	13.488
**D	T. ROME PRICE INTERNATIONAL EQUITY INDEX TRUST	0	137.864	137.864
**D	TELSTRA SUPERANNUATION SCHEME	0	54.330	54.330
**D	T. ROME PRICE FUNDS SICAV	0	156	156
**D	UBS FTSE RAFI DEVELOPED 1000 INDEX FUND	0	115.651	115.651
**D	BLACKROCK CDN MSCI ACWI EX-CANADA INDEX FUND	0	70.759	70.759
**D	FRANKLIN GLOBAL RESPONSIBLE INVESTMENT FUND	0	6.270	6.270
**D	FLEXSHARES ESG & CLIMATE DEVELOPED MARKETS EX-US CORE INDEX FUND	0	6.392	6.392
**D	VERDIPAPIRFONDET STOREBRAND GLOBAL ESG	0	11.930	11.930
**D	TEACHERS' RETIREMENT SYSTEM OF THE CITY OF NEW YORK	0	499.034	499.034
**D	ROBECO GLOBAL DEVELOPED MARKETS EQUITIES CIT	0	5.945	5.945
**D	POVERUKA PENSION UNIVERSAL	0	56.803	56.803
**D	KAPITALFORENINGEN DANSKE INVEST INSTITUTIONAL AFDELING DANICA LINK - INDEKS GLOBALE AKTIER	0	53.082	53.082
**D	MINISTRY OF ECONOMY AND FINANCE	0	361.792	361.792
**D	INVESTINGSFORENINGEN DANSKE INVEST EUROPA INDEKS BNP KL	0	29.506	29.506
**D	INTECH GLOBAL ALL COUNTRY ENHANCED INDEX FUND LLC	0	3.330	3.330
**D	SIEMENS-FONDS SIEMENS-RENTE	0	297.455	297.455
**D	DEXA VALUE PLUS	0	688.288	688.288
**D	MULTI-MANAGER INTERNATIONAL EQUITY STRATEGIES FUND	0	833.106	833.106
**D	KYBURG INSTITUTIONAL FUND - AKTIEM WELT	0	442.098	442.098
**D	INTECH INTERNATIONAL LARGE CAP CORE FUND LLC	0	4.784	4.784
**D	VANGUARD FIDUCIARY TRUST COMPANY INSTITUTIONAL TOTAL INTERNATIONAL STOCK MARKET INDEX TRUST II	0	13.342.029	13.342.029
**D	CONSTRUCTION AND BUILDING UNIONS SUPERANNUATION FUND	0	1.536.611	1.536.611
**D	SAS TRUSTEE CORPORATION POOLED FUND	0	10.585	10.585
**D	THE NATIONAL FARMERS UNION MUTUAL INSURANCE SOCIETY LIMITED-UNIT LINKED PENSION	0	62.296	62.296
**D	VGV POOLFONDS PAI	0	61.148	61.148
**D	INVESTINGSFORENINGEN DANSKE INVEST GLOBAL INDEKS KL	0	153.721	153.721
**D	THE MASTER TRUST BANK OF JAPAN, LTD. AS TRUSTEE FOR FEDERATION OF NATIONAL PUBLIC SERVICE PERSONNEL MUTUAL AID ASSOCIATI	231.023	0	231.023
**D	INVESTINGSFORENINGEN DANSKE INVEST GLOBAL INDEKS - AKKUMULERENDE KL	0	42.105	42.105
**D	STELLAR INSURANCE, LTD.	0	11.399	11.399
**D	DELTA MASTER TRUST	0	72.603	72.603
**D	ROBECO CAPITAL GROWTH FUNDS	0	1.778.861	1.778.861
**D	AOR INNOVATION FUND, L.P.	0	1.400	1.400
**D	STICHTING JURIDISCH EIGENNAAR ASR DUURZAAM WERELDWIJD AANDELEN FONDS	0	289.762	289.762
**D	ARROWSTREET GLOBAL EQUITY FUND	0	1.595.566	1.595.566
**D	SUEBIA-FONDS	0	181.454	181.454
**D	EQ ADVISORS TRUST - EQ/AB DYNAMIC AGGRESSIVE GROWTH PORTFOLIO	0	14.986	14.986
**D	MOMENTUM GLOBAL FUNDS	0	162.215	162.215
**D	BBP INKA	0	25.134	25.134

87479/1351

Azionisti in delega: 2.811

*K. Calvesa*



87479 / 1352

LISTA ESITO DELLE VOTAZIONE  
 Oggetto: Azione sociale di responsabilità proposta degli azionisti "Associazione Liberiamo la Basilicata" e il Comitato "Aria Pulita Basilicata Onlus"  
 CONTRARI

Badge	Ragione Sociale	Proprio	Delega	Totale
**D	BASF SE	0	85.479	85.479
**D	TP-EQUITY	0	280.012	280.012
**D	T. ROWE PRICE INTERNATIONAL EQUITY INDEX FUND	0	130.191	130.191
**D	BT INTERNATIONAL FUND	0	8.173	8.173
**D	CUSTODY BANK OF JAPAN, LTD. AS TRUSTEE FOR MIZUHO TRUST & BANKING CO., LTD. AS TRUSTEE FOR INTERNATIONAL EQUITY PASSIVE	0		0
	340.270	340.270		
**D	STICHTING DEPOSITARY APG DEVELOPED MARKETS EQUITY MINIMUM VOLATILITY POOL	0	411.931	411.931
**D	STATE OF NEW MEXICO STATE INVESTMENT COUNCIL	0	139.081	139.081
**D	EQUINOR PENSJON	0	100.000	100.000
**D	F.M. KIRBY TRUST DATED 1/3/75 F/B/O ALIC	0	6.329	6.329
**D	STATE OF WYOMING	0	156.980	156.980
**D	JPMCBA	0	16.811	16.811
**D	MJP INTERNATIONAL FUND LLC	0	267	267
**D	STOREBRAND LIVSFORSIKRING AS	0	52.432	52.432
**D	FUNDACAO CALOUSTE GULEBANKIAN	0	4.084	4.084
**D	NORDEA EUROPEAN PASSIVE FUND	0	42.478	42.478
**D	VERDIPAPIRODET STOREBRAND INDEKS ALLE MERKEDEE	0	7.503	7.503
**D	THE NATIONAL FARMERS UNION MUTUAL INSURANCE SOCIETY LTD	0	166.485	166.485
**D	DT EQUITY	0	330.106	330.106
**D	FLEXSHARES MORNINGSTAR GLOBAL UPSTREAM NATURAL RESOURCES INDEX FUND	0	61.546	61.546
**D	FLEXSHARES MORNINGSTAR DEVELOPED MARKETS EX-US FACTOR TILT INDEX FUND	0	54.161	54.161
**D	INVESTERINGSFORENINGEN BANKINVEST , GLOBALE AKTIEINDEKS KL	0	18.497	18.497
**D	NVIT INTERNATIONAL INDEX FUND	0	226.280	226.280
**D	1934 GLOBAL INVESTMENT FUND LP	0	17.000	17.000
**D	KAPITALFORENINGEN SAMPENSON INVEST, GLOBALE AKTIEINDEKS	0	447.909	447.909
**D	NORDEA GLOBAL PASSIVE FUND	0	89.042	89.042
**D	PF2	0	73.687	73.687
**D	THE SOUTHERN COMPANY SYSTEM MASTER RETIREMENT TRUST	0	188.089	188.089
**D	INVESTERINGSFORENINGEN NORDER INVEST GLOBALE AKTIER INDEKS KL	0	17.716	17.716
**D	EQ ADVISORS TRUST - EQ/INTERNATIONAL EQUITY INDEX PORTFOLIO	0	460.980	460.980
**D	TEACHERS RETIREMENT SYSTEM OF GEORGIA	0	3.180.856	3.180.856
**D	NATIONAL FARMERS UNION MUTUAL INSURANCE SOCIETY LIMITED RETIREMENT BENEFITS SCHEME	0	12.270	12.270
**D	ACR FUNDS - ACR GLOBAL EQUITY FUND	0	12.904	12.904
**D	FIDELITY INVESTMENT FUNDS - FIDELITY INDEX WORLD FUND	0	278.975	278.975
**D	FTV2	0	335.998	335.998
**D	FIRST TRUST RIVERFRONT DYNAMIC DEVELOPED INTERNATIONAL ETF	0	64.497	64.497
**D	ALLIANZGI-FONDS DSFT	0	3.681	3.681
**D	FIRST TRUST EUROPE ALPHADEX FUND	0	164.860	164.860
**D	UI-FONDS RBSS	0	79.427	79.427
**D	F.M. KIRBY TRUST DATED 1/3/1975 F/B/O FR	0	2.672	2.672
**D	BUREAU OF LABOR FUNDS - LABOR RETIREMENT FUND	0	28.268	28.268
**D	MONDRIAN INTERNATIONAL VALUE EQUITY FUND	0	729.694	729.694
**D	THE MASTER TRUST BANK OF JAPAN LTD. RE: NISSAY FOREIGN EQUITY INDEX MOTHER FUND	0	230.874	230.874

LISTA ESITO DELLE VOTAZIONE

Oggetto: Azione sociale di responsabilità proposta degli azionisti "Associazione Liberiamo la Basilicata" e il Comitato "Aria Pulita Basilicata Onlus" CONTRARI

Badge	Ragione Sociale	Proprio	Delega	Totale
**D	FIDELITY UCITS ICAN/ FIDELITY GLOBAL QUALITY INCOME UCITS ETF	0	124.495	124.495
**D	LACK WORLD EQUITY - DEFENSIVE INCOME CIT	0	2.583	2.583
**D	FIRST TRUST RIVERFRONT DYNAMIC EUROPE ETF	0	7.184	7.184
**D	CUSTODY BANK OF JAPAN, LTD. RE: SHTB LM QS GLOBAL EQUITY MOTHER FUND	0	225.508	225.508
**D	FIDELITY FUNDS - EURO STOXX 50 POOL	0	210.564	210.564
**D	GGG PARTNERS EMERGING MARKETS EQUITY FUND	0	12.186.530	12.186.530
**D	VANGUARD INVESTMENTS II CCF/VANGUARD SRI FTSE DEVELOPED EUROPE II CCF	0	88.220	88.220
**D	KATHERINE C MOORE CHARITABLE LEAD ANNUITY	0	667	667
**D	NEW YORK LIFE INSURANCE & ANNUITY CORPORATION	0	7.265	7.265
**D	SEI INSTITUTIONAL MANAGED TRUST - MULTI-ASSET ACCUMULATION FUND	0	15.298	15.298
**D	JEFFREY LLC	0	18.268	18.268
**D	FIRST TRUST DEVELOPED MARKETS EX-US ALPHADEX FUND	0	192.150	192.150
**D	AQR COLLECTIVE INVESTMENT TRUST	0	3.205	3.205
**D	STRATEGIC INTERNATIONAL EQUITY FUND	0	79.508	79.508
**D	CARE SUPER	0	240.704	240.704
**D	ANZ PRIVATE GLOBAL EQUITIES TRUST	0	10.197	10.197
**D	UNIVERSITIES SUPERANNUATION SCHEME	0	39.446	39.446
**D	MULTIMIX WHOLESAL INTERNATIONAL SHARES TRUST	0	12.832	12.832
**D	MI-FONDS 384	0	87.128	87.128
**D	HARVEST GLOBAL VALUE OPPORTUNITIES EQUITY FUND	0	3.232	3.232
**D	GLOBAL OPPORTUNITIES TRUST PLC	0	214.970	214.970
**D	UBS GLOBAL EQUITY CLIMATE TRANSITION FUND	0	3.553	3.553
**D	JNL INTERNATIONAL INDEX FUND	0	343.276	343.276
**D	FACTORY MUTUAL INSURANCE COMPANY	0	27.592	27.592
**D	VELLIV, PENSION & LIVSFORSIKRING A/S	0	224.900	224.900
**D	MENE SUPERANNUATION FUND	0	106.228	106.228
**D	STICHTING PENSIOENFONDS PROVISM	0	10.455	10.455
**D	INVESTERINGSFORENINGEN DANSKE INVEST EUROPA INDEXES KL	0	60.246	60.246
**D	KAPITALFORENINGEN LD, SMART BETA - MANDAT	0	28.033	28.033
**D	MACQUARIE INTERNATIONAL EQUITIES FUND	0	55.366	55.366
**D	KAPITALFORENINGEN DANSKE INVEST INSTITUTIONAL AFDELING DANICA PENSION - AKTIER	0	407.776	407.776
**D	HC RENTE	0	14.503	14.503
**D	ENVIA 178	0	28.645	28.645
**D	VINVA INTERNATIONAL EQUITY FUND	0	5.174	5.174
**D	NEW YORK STATE COMMON RETIREMENT FUND	0	63.300	63.300
**D	VERDPAPIRFONDET STOREBRAND GLOBAL MULTIFACTOR	0	351.626	351.626
**D	EQ ADVISORS TRUST - 1290 VT NATURAL RESOURCES PORTFOLIO	0	31.382	31.382
**D	STATE OF CALIFORNIA SAVINGS PLUS PROGRAM MASTER TRUST	0	465.293	465.293
**D	VANGUARD TOTAL INTERNATIONAL STOCK INDEX FUND	0	29.264.216	29.264.216
**D	VERDPAPIRFONDET STOREBRAND GLOBAL INDEXES	0	24.493	24.493
**D	VANGUARD INTERNATIONAL SHARES INDEX FUND	0	975.344	975.344
**D	EQ ADVISORS TRUST - EQ/AB DYNAMIC MODERATE GROWTH PORTFOLIO	0	63.457	63.457
**D	NATIONWIDE INTERNATIONAL INDEX FUND	0	172.374	172.374

87470/1353

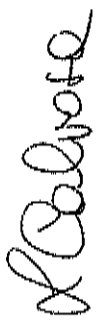
LISTA ESITO DELLE VOTAZIONE  
 Oggetto: Azione sociale di responsabilità proposta degli azionisti "Associazione Liberiamo la Basilicata" e il Comitato "Aria Pulita Basilicata Onlus"  
 CONTRARI

Badge	Ragione Sociale	Proprio	Delega	Totale
**D	THE MASTER TRUST BANK OF JAPAN, LTD. AS TRUSTEE FOR DALDO LIFE FOREIGN EQUITY MOTHER FUND	0	1.500	1.500
**D	LEW F25	0	26.313	26.313
**D	EQUITABLE FINANCIAL LIFE INSURANCE COMPANY	0	15.540	15.540
**D	PRUDENTIAL LEGACY INSURANCE COMPANY OF NEW JERSEY	0	87.961	87.961
**D	EQ ADVISORS TRUST - ATR INTERNATIONAL MANAGED VOLATILITY PORTFOLIO	0	58.278	58.278
**D	JPMORGAN CHASE RETIREMENT PLAN	0	90.097	90.097
**D	EMPLOYEES RETIREMENT SYSTEM OF GEORGIA	0	634.997	634.997
**D	HAIN I - UNIVERSAL - FONDS	0	45.206	45.206
**D	LVM LANDWIRTSCHAFTLICHER VERSICHERUNGSVEREIN MÜNSTER A.G.	0	15.050	15.050
**D	SUEWAG G55	0	15.986	15.986
**D	BUNAR-UNIVERSAL-FONDS I	0	75.014	75.014
**D	OB 2	0	80.034	80.034
**D	UI-FONDS BAV REI AKTIEN	0	390.925	390.925
**D	EPS	0	35.688	35.688
**D	ROBIN I-FONDS	0	239.274	239.274
**D	EMBO-FONDS	0	269.377	269.377
**D	GUINNESS ATWINSON GLOBAL ENERGY FUND	0	24.027	24.027
**D	GUINNESS ASSET MANAGEMENT FUNDS PLC/ GUINNESS GLOBAL ENERGY FUND	0	822.538	822.538
**D	ACCIDENT COMPENSATION CORPORATION	0	378.526	378.526
**D	BANCO CENTRAL DE TIMOR-LESTE (BCTL)	0	82.486	82.486
**D	KOOKMIN BANK ACTING AS TRUSTEE OF KIM PRIVATE PRIME GLOBAL VALUE EQUITY MASTER INVESTMENT TRUST 1	0	19.287	19.287
**D	T. ROME PRICE FOREIGN INVESTMENT, INC.	0	1.772	1.772
**D	SBC MASTER PENSION TRUST	0	20.601	20.601
**D	CM-AM EUROPE VALUE	0	397.327	397.327
**D	CAPSUGEL	0	7.530	7.530
**D	THALES AVS FRANCE	0	2.400	2.400
**D	APA SOLIDARITE	0	951	951
**D	PATRIMOINE PLACEMENT 5	0	1.128	1.128
**D	SCORE SAINT-JOSEPH	0	1.307	1.307
**D	CH RIVER LABORAT FRANCE	0	2.000	2.000
**D	PIPELINE SUB-EUROPEEN	0	1.847	1.847
**D	CM-AM ALIZES TEMPERE	0	93.921	93.921
**D	CONVERGENCE EQUI SOCI RESH	0	286.834	286.834
**D	CM-AM ALIZES DYNAMIQUE	0	134.095	134.095
**D	PATRIMOINE PLACEMENT 2	0	884	884
**D	OTIS MOYEN TERME SOLIDAIRE	0	20.973	20.973
**D	VALORFLECTIONS	0	36.000	36.000
**D	G.A.-FUND-B - WORLD EQUITIES	0	29.450	29.450
**D	MACQUARIE WHOLESALF FUNDS	0	8.680	8.680
**D	STAUBLI 80 20 CREDIT MUTUEL	0	9.040	9.040
**D	GENERALI PREVISION EPSV	0	4.154	4.154
**D	GUTENBERG	0	12.377	12.377
**D	BNP PARIBAS FUNDS - SUSTAINABLE EURO LOW VOL EQUITY	0	75.120	75.120

## LISTA ESITO DELLE VOTAZIONE

Oggetto: Azione sociale di responsabilità proposta degli azionisti "Associazione Liberiamo la Basilicata" e il Comitato "Aria Pulita Basilicata Onlus"  
**CONTRARI**

Badge	Ragione Sociale	Proprio	Delega	Totale
**D	G.A.-FUND-B - SUSTAINABLE WORLD EQUITIES	0	45.258	45.258
**D	SCORE PILLAUD	0	1.012	1.012
**D	FERTILISODRESO	0	4.500	4.500
**D	ZEPHYR - OPTIMISED PLUS 1	0	29.655	29.655
**D	AMP CAPITAL GLOBAL QUALITY FUND	0	13.351	13.351
**D	CARGILL MIXTE	0	2.098	2.098
**D	GENERALI UNO FONDO DE PENSIONES	0	14.511	14.511
**D	G.A.-FUND-B - EQUITY BROAD EURO P	0	73.431	73.431
**D	BNP PARIBAS EASY - MSCI WORLD ESG FILTERED MIN TE	0	9.783	9.783
**D	ZEPHYR - OPTIMISED PLUS 2	0	18.131	18.131
**D	FONDACO OBIETTIVO WELFARE UCITS SICAV - EQUITY- EURO EQUITY	0	18.480	18.480
**D	ZEPHYR - EUROPE EQUITY ESG OPTIMIZED	0	32.883	32.883
**D	CW-AM EUROPE DIVIDENDES	0	317.344	317.344
**D	CW-AM ADVANCED	0	15.000	15.000
**D	PATRIMOINE PLACEMENT 3	0	4.907	4.907
**D	BALL PACKAGING EUROPE	0	1.742	1.742
**D	GERARD PERIER INDUSTRIE	0	5.330	5.330
**D	SCORE SAINT NICOLAS	0	14.017	14.017
**D	EUROP ASSISTANCE DIVERSIFIE	0	1.000	1.000
**D	SCORE THANNY	0	1.249	1.249
**D	GROUPE ROCHE	0	67.072	67.072
**D	CR DIT MUTUEL ALLIANCE	0	3.101	3.101
**D	SCORE AD BESAMCON	0	1.992	1.992
**D	WINTERTHUR EPSV EQUILIBRADO	0	4.086	4.086
**D	ENHANCED INDEX INTERNATIONAL SHARE FUND	0	196.563	196.563
**D	GLOBAL EQUITIES ENHANCED INDEX FUND	0	40.921	40.921
**D	AMP INTERNATIONAL EQUITY INDEX FUND HEDGED	0	16.681	16.681
**D	MERCER UNHEDGED OVERSEAS SHARES TRUST	0	28.101	28.101
**D	BANCO SABADELL	0	53.668	53.668
**D	GENERALI CUATRO FONDO DE PENSIONES	0	17.035	17.035
**D	FINEBRIDGE SELECT FUNDS VCC	0	15.704	15.704
**D	WINTERTHUR EPSV FRUDEFITE	0	6.881	6.881
**D	AMP INTERNATIONAL EQUITY INDEX FUND	0	244.535	244.535
**D	IPAC SPECIALIST INVESTMENT STRATEGIES - INTERNATIO	0	6.853	6.853
**D	SCORE ORNEMSON	0	1.160	1.160
**D	WINTERTHUR EPSV	0	5.221	5.221
**D	C ET A	0	1.205	1.205
**D	ELIOR EPARGNE DIVERSIFIE	0	2.939	2.939
**D	WINTERTHUR XI FP	0	16.942	16.942
**D	GENERALI DOS FONDO DE PENSIONES	0	22.209	22.209
**D	GENERALI EMPLEO PYME FONDO DE PENSIONES	0	26	26
**D	AMP LIFE INTERNATIONAL EQUITIES FUND	0	23.723	23.723
**D	ZURICH INSURANCE PLC	0	45.705	45.705

Azionisti in delega:

2.811

Pagina 13

87479/1355



87179/1356

LISTA ESITO DELLE VOTAZIONE  
 Oggetto: Azione sociale di responsabilità proposta degli azionisti "Associazione Liberiamo la Basilicata" e il Comitato "Aria Pulita Basilicata Onlus"  
 CONTRARI

Badge	Regione Sociale	Proprio	Delega	Totale
**D	GENERALI ESPANA S A DE SEGUROS Y REASEGUROS	0	32.293	32.293
**D	WINTERTHUR II FP	0	18.083	18.083
**D	ACM VIE S A CM CIC RETRAITE	0	26.869	26.869
**D	RUSSELL INVESTMENTS SUSTAINABLE GLOBAL SHARES FUND	0	10.363	10.363
**D	ORAMO ACTIONS ZONE EURO	0	53.855	53.855
**D	CARDIF ASSURANCES RISQUES DIVERS	0	55.000	55.000
**D	LA MONDIALE	0	2.205.637	2.205.637
**D	UNIVERSAL-INVESTMENT- GESELLSCHAFT MBH ON BEHALF OF BAYV G2-FONDS	0	271.484	271.484
**D	STICHTING ANOLD DELHAIZE PENSIOEN	0	69.912	69.912
**D	GENERALI VIE	0	631.793	631.793
**D	CAMGESTION CLUB PATRIMOINE	0	8.724	8.724
**D	AXA BELGIUM	0	4.366	4.366
**D	CM-AM FLEXIBLE EURO	0	150.000	150.000
**D	GENERALI EMPLEO TRES FONDO DE PENSIONES	0	1.459	1.459
**D	BIDPENSION EPSV	0	1.700	1.700
**D	AUROFONDO EQUILIBRADO	0	35.089	35.089
**D	MONTSEGUER DIVIDENDES	0	73.945	73.945
**D	CLANTAN	0	410.312	410.312
**D	ACM MUT FONDS GENERAL	0	416.510	416.510
**D	TREFLE	0	23.000	23.000
**D	ACM VIE SA FONDS GENERAL	0	2.434.455	2.434.455
**D	IRONHOMAN	0	1.392	1.392
**D	CGI DYNAMIQUE	0	43.742	43.742
**D	CM-AM CONVERTIBLES EURO	0	52.000	52.000
**D	AMPLI ACTIONS EUROPE	0	18.148	18.148
**D	AMORA MAILLE DIVERSIFIE	0	3.577	3.577
**D	FCP KLESIA K RETRAITE EURO	0	905.209	905.209
**D	SWISSLIFE BANQUE PRIVEE	0	59.553	59.553
**D	CAMGESTION EP	0	79.256	79.256
**D	LA FRANCAISE ACTIONS EURO CAPITAL HUMAN	0	103.634	103.634
**D	HL-FNWL-DIVIDENDE-PLUS-FONDS	0	829.014	829.014
**D	ACM IARD SA	0	320.090	320.090
**D	LARQUEST INVESTISSEMENT - SO	0	10.000	10.000
**D	BNP PARIBAS DEEP VALUE	0	167.367	167.367
**D	ACM VIE SA FACTE RETRAITE EURO	0	246.071	246.071
**D	EUROSE	0	900.000	900.000
**D	CAMGESTION Avenir INVESTISSEMENT	0	67.961	67.961
**D	CM-AM CONVICTIONS EURO	0	787.000	787.000
**D	ALLIANZGI-FONDS GAMO 2	0	17.878	17.878
**D	ACM VIE SA SELR EURO	0	197.670	197.670
**D	BNP PARIBAS RENDACTIS	0	76.326	76.326
**D	AG2R RP MANDAT EURO	0	70.000	70.000
**D	AXA INDICE EURO	0	134.978	134.978

## LISTA ESITO DELLE VOTAZIONE

Oggetto: Azione sociale di responsabilità proposta degli azionisti "Associazione Liberiamo la Basilicata" e il Comitato "Aria Pulita Basilicata Onlus" CONTRARI

Badge	Ragione Sociale	Proprio	Delega	Totale
**D	ALM ACTIONS EURO	0	771.101	771.101
**D	BNP PARIBAS VALEURS EURO ISR	0	319.744	319.744
**D	INDEP`M	0	205.226	205.226
**D	ALLIANZGI-FONDS SIV	0	2.215	2.215
**D	FCP IRCOM RETRAITE DIVERSIFIE 2	0	16.974	16.974
**D	LEMARK DYNAMIQUE	0	2.700	2.700
**D	ALLIANZGI-FONDS CT-DEBAECO	0	33.850	33.850
**D	CALISSE DES DEPOTS ET CONSIGNATIONS	0	12.360.807	12.360.807
**D	ALLIANZGI FONDS OLB PENSIONEN	0	35.821	35.821
**D	ALLIANZGI-FONDS PF1 SEGMENT PF1-AA2-E_EUA	0	39.976	39.976
**D	LM ACTIONS FRPS	0	1.395.668	1.395.668
**D	FCP ALM ACTIONS EUROPE ISR	0	665.393	665.393
**D	BNP PARIBAS EQUITY - FOCUS ITALIA	0	59.988	59.988
**D	AXA OR ET MATIERES PREMIERES	0	66.925	66.925
**D	UNIVERSAL-INVESTMENT-GESELLSCHAFT MBH ON BEHALF OF FEHO-UNIVERSAL-FONDS	0	70.000	70.000
**D	SAEV MASTERFONDS INKA	0	123.261	123.261
**D	DEKA-MASTER-HABK I	0	23.642	23.642
**D	CARDIF ASSURANCE VIE	0	2.513.929	2.513.929
**D	ALLIANZGI-FONDS AVP	0	1.043	1.043
**D	FCP KLESIA K ACTIONS EURO	0	9.994	9.994
**D	GESTION PLACEMENT 1	0	2.014	2.014
**D	GENERALI AKTIVMIX ERTRAG	0	460	460
**D	GID-FONDS GPRET MULTIFLEX	0	957	957
**D	DNCA OPPORTUNITES ZONE EURO	0	1.381.488	1.381.488
**D	UNIVERSAL-INVESTMENT-GESELLSCHAFT MEH ON BEHALF OF DEBEKA-AKTIEN-EUROPA-DIVIDENDEN	0	348.180	348.180
**D	BNP S BETA/LGT133/FR10E	0	114.383	114.383
**D	UNIVERSAL-INVESTMENT-GESELLSCHAFT MBH ON BEHALF OF BROCKEN-UI-FONDS	0	56.000	56.000
**D	ALLIANZGI-FONDS GANO	0	1.517	1.517
**D	ALLIANZGI-FONDS DUMHILL	0	10.630	10.630
**D	ATCP-UI-FONDS	0	9.552	9.552
**D	ALLIANZGI-SUBFONDS TOB -NEU-	0	23.320	23.320
**D	ALLIANZGI-FONDS ELX	0	61.680	61.680
**D	GID-FONDS AVAOT 2	0	34.846	34.846
**D	CARDIF RETRAITE	0	145.000	145.000
**D	ZURICH INSURANCE COMPANY LTD - BRANCH ITALIANA	0	9.777	9.777
**D	UNIVERSAL-INVESTMENT-GESELLSCHAFT MBH ON BEHALF OF SPM 2006-UNIVERSAL-FONDS	0	9.302	9.302
**D	UNIVERSAL-INVESTMENT-GESELLSCHAFT MBH ON BEHALF OF RHT EURO AKTIEN VOLCONTROL	0	39.036	39.036
**D	SCORE SAINTE URSOLE	0	2.149	2.149
**D	GENETELIIPS SPA	0	1.192.797	1.192.797
**D	SGD RS 2015 2	0	110.720	110.720
**D	FISHER INVESTMENTS INSTITUTIONAL GROUP ALL FOREIGN EQUITY ENVIRONMENTAL AND SOCIAL VALUES	0	137	137
**D	ALLIANZGI-FONDS REINVEST	0	1.277	1.277
**D	GID-FONDS ALAET	0	151.200	151.200

Azionisti in delega:

2.811

Pagina 15



87770/1357

## LISTA ESITO DELLE VOTAZIONE

Oggetto: Azione sociale di responsabilità proposta degli azionisti "Associazione Liberiamo la Basilicata" e il Comitato "Aria Pulita Basilicata Onlus"  
CONTRARI

Badge	Ragione Sociale	Proprio	Delega	Totale
**D	ALLIANZGI FONDS OB PENSION	0	12.356	12.356
**D	AZ FUND 1 AZ ALTERNATIVE SMART RISK PREMIA	0	23.300	23.300
**D	INVESTITORI FLESSIBILE	0	100.000	100.000
**D	ALLIANZGI-FONDS VSBW	0	28.618	28.618
**D	CBP GROWTH SEGMENT AKTIEN GLOBAL- BEST STYLES	0	96.396	96.396
**D	AZ FUND 1 AZ ALLOCATION PIR ITALIAN EXCELLENCE 70	0	121.000	121.000
**D	GENERALI ITALIA SPA	0	1.416.975	1.416.975
**D	ERGO VERMOGENSMANAGEMENT AUSGEWOGEN	0	28.245	28.245
**D	COFACE N 1	0	7.241	7.241
**D	ALLIANZGI-FONDS DPF DILLINGER PENSIONS FONDS MF	0	29.579	29.579
**D	GENERALI GLOBAL - FONDO PENSIONE APERTO A CONTRIBUZIONE DEFINITA	0	130.016	130.016
**D	HI-172915-FONDS	0	8.309	8.309
**D	UNIVERSAL-INVESTMENT-GESELLSCHAFT MBH ON BEHALF OF HMT EURO AKTIEN SOLVENCY	0	40.700	40.700
**D	UNIVERSAL-INVESTMENT-GESELLSCHAFT MBH ON BEHALF OF COMMERZBANK FLEXIBLE ALLOCATION EUROLAND	0	158.887	158.887
**D	ALLIANZGI-FONDS APNIESA SEGMENT APNIESA-NAPO	0	31.210	31.210
**D	ASSICURAZIONI GENERALI SPA	0	2.411	2.411
**D	GID-FONDS AVAOT	0	63.279	63.279
**D	SGD GE 2014-1	0	20.432	20.432
**D	SPM 2006-UNIVERSAL-FONDS	0	7.580	7.580
**D	GID-FONDS GERET MULTIFLEX II	0	2.459	2.459
**D	ALLIANZGI-FONDS GDP	0	8.000	8.000
**D	ALLIANZGI-FONDS BREMEN	0	22.836	22.836
**D	PEGASUS-UI-FONDS	0	75.873	75.873
**D	ALLIANZGI FONDS AFE	0	104.431	104.431
**D	ERGO VERMOGENSMANAGEMENT FLEXIBEL	0	8.308	8.308
**D	MEAG VERMOGENSAMLAGER RETURN	0	8.558	8.558
**D	UNIVERSAL-INVESTMENT-GESELLSCHAFT MBH ON BEHALF OF WMB-UNIVERSAL-FONDS	0	4.372	4.372
**D	INVESTITORI PIAZZA AFFARI	0	60.900	60.900
**D	UNIVERSAL-INVESTMENT-GESELLSCHAFT MBH ON BEHALF OF BAYVU A1-FONDS	0	605.703	605.703
**D	UNIVERSAL-INVESTMENT-GESELLSCHAFT MBH ON BEHALF OF EPOTIF MASTERFONDS	0	194.617	194.617
**D	MASTERFONDS BANTHUS	0	71.941	71.941
**D	MEAG EUROINVEST	0	437.358	437.358
**D	UNIVERSAL-INVESTMENT-GSELLSCHAFT MBH ON BEHALF OF COLUMBUS FONDS	0	54.030	54.030
**D	ALLIANZGI-FONDS PFD	0	1.637	1.637
**D	UNIVERSAL-INVESTMENT-GESELLSCHAFT MBH ON BEHALF OF HMT EURO AKTIEN PROTECT 95	0	11.283	11.283
**D	UNIVERSAL-INVESTMENT-GESELLSCHAFT MBH ON BEHALF OF HMT EURO AKTIEN PROTECT 83G	0	20.200	20.200
**D	ALLIANZGI F PENCABBY PENSIONS	0	307.258	307.258
**D	MEAG BENEDICT	0	4.182	4.182
**D	LSV GLOBAL MANAGED VOLATILITY FUND	0	15.500	15.500
**D	SHELTON INTERNATIONAL SELECT EQUITY FUND	0	182.492	182.492
**D	WITAM INVESTMENT TRUST PLC	0	116.500	116.500
**D	THEAM QUANT - EQUITY EUROPE DEFI	0	53.191	53.191
**D	SCHUCCO	0	3.737	3.737



LISTA ESITO DELLE VOTAZIONE

Oggetto: Azione sociale di responsabilità preposta degli azionisti "Associazione Liberriamo la Basilicata" e il Comitato "Aria Pulita Basilicata Onlus" CONTRARI

Badge	Ragione Sociale	Proprio	Delega	Totale
**D	SURE-COFORDS	0	30.000	30.000
**D	AZIMUT CAPITAL MANAGEMENT SCR S.P.A.	0	376.000	376.000
**D	GENERALI SMART FUNDS	0	110.000	110.000
**D	LSV GLOBAL VALUE FUND	0	21.200	21.200
**D	A3 FUND 1 CSM OPPORTUNISTIC EUROPEAN	0	20.000	20.000
**D	GENERTEL SPA	0	31.420	31.420
**D	SCORE MARIE JOSEPH	0	2.467	2.467
**D	FISHER INVESTMENTS INSTITUTIONAL GROUP ESG STOCK FUND FOR RETIREMENT PLANS	0	61	61
**D	FISHER INVESTMENTS INSTITUTIONAL GROUP STOCK FUND FOR RETIREMENT PLANS	0	75	75
**D	RIVER AND MERCANTILE UMBRELLA FUND PLC	0	923	923
**D	BNP PARIBAS FUNDS - EURO DEFENSIVE EQUITY	0	117.260	117.260
**D	GULDMARK WORLD EX-US FUND	0	34.721	34.721
**D	FEDEX	0	3.935	3.935
**D	GENERALI INVESTMENTS SICAV	0	50.550	50.550
**D	BNP PARIBAS FUNDS - SUSTAINABLE EURO MULTI-FACTOR EQUITY	0	27.799	27.799
**D	NEPC INVESTMENT LLC	0	4.616	4.616
**D	JANUS HENDERSON INSTITUTIONAL EUROPEAN INDEX OPPORTUNITIES FUND	0	12.719	12.719
**D	INCA INVEST EUROSE	0	720.000	720.000
**D	ALLEANZA OBBLIGAZIONARIO	0	412.840	412.840
**D	ALPHA ARCHITECT INTERNATIONAL QUANTITATIVE VALUE ETF	0	188.956	188.956
**D	GENERALI MULTI PORTFOLIO SOLUTIONS SICAV	0	23.825	23.825
**D	GENERALI INVESTMENTS SICAV	0	3.203	3.203
**D	THEAM QUANT - EQUITY WORLD EMPLOYEE SCHEME III	0	1.979	1.979
**D	EPI GLOBAL INVESTMENT FUND- MAVERICK GLOBAL FUND	0	5.727	5.727
**D	GENERALI INVESTMENTS SICAV	0	179.414	179.414
**D	BNP PARIBAS EASY - MSCI EUROPE EX CW	0	259.147	259.147
**D	CMI MEDIA	0	449	449
**D	THEAM QUANT- MULTI ASSET DIVERSIFIED DEFENSIVE	0	356.226	356.226
**D	SCORE 620	0	2.227	2.227
**D	SCORE BON SECOURS	0	12.252	12.252
**D	SCORE SIGMA	0	8.430	8.430
**D	CONGREGATION DES SOEURS DE LA CROIX	0	487	487
**D	ASSOCIATION GROUPE SAINT SAUVEUR	0	1.782	1.782
**D	DF2 DOSKONIEV 2	0	1.821	1.821
**D	ELOIR	0	20.000	20.000
**D	FAMILLE FERRAND	0	591	591
**D	STOCKS FINANCES	0	750	750
**D	CCP	0	13.638	13.638
**D	MESANGES	0	910	910
**D	PRIEURE MARQUET	0	1.068	1.068
**D	MILLEIS BRANQUE 30-70	0	4.245	4.245
**D	EPTA	0	10.097	10.097
**D	INVESTITORI EUROPA	0	20.000	20.000

87470/1359

*Alcalá*



87.170/1360

LISTA ESITO DELLE VOTAZIONE  
 Oggetto: Azione sociale di responsabilità proposta degli azionisti "Associazione Liberiamo la Basilicata" e il Comitato "Aria Pulita Basilicata Onlus"  
 CONTRARI

Badge	Ragione Sociale	Proprio	Delega	Totale
**D	C.A.R.A. 68	0	1.653	1.653
**D	SEQUOIA	0	5.683	5.683
**D	JAMEREY	0	2.804	2.804
**D	FONCIL	0	10.000	10.000
**D	SCORE LEMOY	0	2.500	2.500
**D	PYRENEES GLOBAL	0	4.000	4.000
**D	ELBRIOT	0	6.000	6.000
**D	DF2 GLOBAL JEMBRUM	0	5.676	5.676
**D	SOCIETA CATTOLICA DI ASSICURAZIONE - SOCIETA COOPERATIVA	0	33.732	33.732
**D	SCORE MLC PARTICIPATIONS	0	1.604	1.604
**D	CONVERGENCE ACTIONS EUROPE	0	390.242	390.242
**D	HAGER INVESTMENT FUND	0	7.412	7.412
**D	THOMAS A. JAMES	0	521	521
**D	GR-AVENIR	0	3.607	3.607
**D	AMPLI MUTUELLE	0	17.400	17.400
**D	CONTINENTAL	0	6.600	6.600
**D	GID-FONDS BLAET	0	39.500	39.500
**D	MULTIPAR ACTIONS EURO BAS CARBONE	0	13.836	13.836
**D	AXA AA DIVERSIFIE INDICIEL 1	0	154.394	154.394
**D	GID-FONDS CEROT	0	355.000	355.000
**D	ALLIANZGI-FONDS UGF	0	7.000	7.000
**D	UNIVERSAL-INVESTMENT-GESELLSCHAFT MEH ON BEHALF OF HMT EURO AKTIEN PROTECT 90	0	44.616	44.616
**D	MIR	0	116.408	116.408
**D	WC PENSIONINVEST	0	27.968	27.968
**D	ALLIANZGI-FONDS TOSCA	0	22.689	22.689
**D	MEAG VERMOGENSANLAGE KOMFORT	0	6.722	6.722
**D	MULTIPAR ACTIONS EUROPE BAS CARBONE	0	119.425	119.425
**D	ALLIANZGI-FONDS GRILLPARZER	0	16.000	16.000
**D	HORIZON EPARGNE ACTIONS	0	29.698	29.698
**D	ERGO VERMOGENSMANAGEMENT ROBUST	0	12.030	12.030
**D	BNP PARIBAS ACTIONS RENDEMENT	0	104.248	104.248
**D	LEPAM IRC ACTIONS ISR	0	258.928	258.928
**D	BNP PARIBAS ACTIONS PATRIMOINE RESPONSABLE	0	171.725	171.725
**D	MH LAZ ACT EUR LARGE CAP	0	497.760	497.760
**D	UNIVERSAL-INVESTMENT-GESELLSCHAFT MEH ON BEHALF OF ARSD-UNIVERSAL-FONDS	0	50.254	50.254
**D	SICAV BNP EASY EURO STOXX 50	0	361.875	361.875
**D	UNIVERSAL-INVESTMENT-GESELLSCHAFT MEH ON BEHALF OF MS-B HAUFFONDS	0	184.556	184.556
**D	VWELAKR MASTER	0	13.500	13.500
**D	GENERALI INVESTMENTS EUROPE SPA SGR	0	32.952	32.952
**D	ALM ACTIONS ZONE EURO ISR	0	4.622.759	4.622.759
**D	HENKEL DIVERSIFIE N 1	0	6.001	6.001
**D	DF2 30.04	0	2.827	2.827
**D	MEAG EUROERTRAG	0	36.279	36.279

LISTA ESITO DELLE VOTAZIONE

Oggetto: Azione sociale di responsabilità proposta degli azionisti "Associazione Liberiamo la Basilicata" e il Comitato "Aria Pulita Basilicata Onlus" CONTRARI

Badge	Ragione Sociale	Proprio	Delega	Totale
**D	D A S DIFESA AUTOMOBILISTICA SINISTRI SPA DI ASSICURAZIONE	0	5.423	5.423
**D	ALLIANZ GLOBAL INVESTORS GMBH	0	580.077	580.077
**D	BNP PARIBAS SUSTAINABLE FUNDS EUROPE DIVIDEND	0	100.292	100.292
**D	BNP PARIBAS FUNDS - SUSTAINABLE EUROPE MULTI-FACTOR EQUITY	0	236.541	236.541
**D	THEAM QUANT - LAVIS SELECTION	0	4.151	4.151
**D	ALLIANZGI-FONDS WERT	0	3.500	3.500
**D	AZ FUND 1 AZ ALLOCATION DYNAMIC FOF	0	7.200	7.200
**D	DUNHAM INTERNATIONAL STOCK FUND	0	13.665	13.665
**D	VIDENT INTERNATIONAL EQUITY STRATEGY ETF	0	119.425	119.425
**D	AMERICAN HEART ASSOCIATION, INC.	0	9.983	9.983
**D	STAUBLI 50 50 CREDIT MUTUEL	0	9.694	9.694
**D	SCORE 2012	0	2.714	2.714
**D	SOFI WEEKLY DIVIDEND ETF	0	1.875	1.875
**D	SCORE ADMEX	0	4.236	4.236
**D	BNP PARIBAS FUNDS - EUROPE VALUE	0	1.195.023	1.195.023
**D	SYCOMORE FUND SICAV - SYCOMORE NEXT GENERATION	0	340.000	340.000
**D	AZ FUND 1 AZ EQUITY EUROPE	0	100.000	100.000
**D	DEPRAT REDEMPTION	0	35.000	35.000
**D	CARGILL ACTIONS	0	5.931	5.931
**D	MUTA ACTIONS	0	9.178	9.178
**D	SAINT ARBOGAST	0	2.643	2.643
**D	TREVAO INVEST	0	15.000	15.000
**D	SCORE KIWI	0	3.224	3.224
**D	SCORE SEMKO PPK	0	912	912
**D	SEVENTY FOUR	0	950	950
**D	SCORE 4 VENTS	0	1.208	1.208
**D	PDF2 HERISSON	0	2.209	2.209
**D	PDF1 LAMDRY 11	0	2.606	2.606
**D	FAMEN-F	0	2.591	2.591
**D	PACCH FINANCE	0	3.903	3.903
**D	NMALTUCA	0	7.500	7.500
**D	FRINOUSSE	0	914	914
**D	ORANO ISR SOLIDAIRE	0	8.226	8.226
**D	PFMO	0	1.568	1.568
**D	PDF2 INNO	0	6.500	6.500
**D	SCORE CAIUS	0	964	964
**D	AZ FUND 1 AZ ALLOCATION PIR ITALIAN EXCELLENCE 30	0	7.000	7.000
**D	PA INVEST	0	3.000	3.000
**D	RF FAMILY	0	764	764
**D	CUCURBITE	0	1.154	1.154
**D	PDF2 ALL IN ONE	0	1.879	1.879
**D	PDF1 LT 60	0	1.056	1.056
**D	MAREDF	0	1.426	1.426

87470/1361

*Alcolano*

## LISTA ESITO DELLE VOTAZIONE

Oggetto: Azione sociale di responsabilità proposta degli azionisti "Associazione Liberiamo la Basilicata" e il Comitato "Aria Pulita Basilicata Onlus"  
CONTRARI

Badge	Ragione Sociale	Proprio	Delega	Totale
**D	ERMALED	0	2.006	2.006
**D	DEKA INVESTMENT GMBH W/SPARKASSE-SHG-FONDS	0	30.000	30.000
**D	SIFATI	0	5.000	5.000
**D	PDF2 KALAKAJORO	0	5.000	5.000
**D	DEKA INVESTMENT GMBH W/AUEW-FONDS W/I-FONDS	0	4.000	4.000
**D	DEKA VERMOEGENSMANAGEMENT GMBH W/KEPPLER-GLOBAL VALUE-INVEST	0	25.000	25.000
**D	SCORE GALIEN	0	3.577	3.577
**D	BNEP FRANCE	0	1.331.167	1.331.167
**D	TVN 2018	0	1.000	1.000
**D	SCORE SAXE	0	2.939	2.939
**D	FCP CARTHAGE	0	5.000	5.000
**D	CARNES INVESTISSEMENTS	0	10.000	10.000
**D	SURRY	0	5.000	5.000
**D	SCORE FRISQUET 01.22	0	1.000	1.000
**D	EPSON FRANCE EURO ACTIONS	0	1.307	1.307
**D	ALEPH ISR MONDE	0	30.000	30.000
**D	SHINKO GLOBAL EQUITY INDEX MOTHER FUND	0	573	573
**D	GLOBAL MULTI ASSET PLUS MOTHER FUND	0	514	514
**D	GLOBAL ASSET ALLOCATIONSIV4 MOTHER FUND	0	192	192
**D	THE NOMURA TRUST AND BANKING CO., LTD. AS THE TRUSTEE OF NIKKO GLOBAL WRAP (DEVELOPED EUROPE EQUITY MOTHER FUND)	0	0	91.606
**D	91.606			
**D	FOREIGN STOCK INDEX MOTHER FUND	0	110.008	110.008
**D	DEAM B	0	483.232	483.232
**D	DPAM L	0	450.000	450.000
**D	TURICUM - AKTIEN - UMD IMMOBILIENWERTSCHAFTEN	0	221.381	221.381
**D	ARROWST ACWI REF V - NON FLIP	0	27.016	27.016
**D	AS INT EQ EAFE AE CIT NON FLIP	0	37.191	37.191
**D	AS ACWI EX US AETF U NON FLIP	0	59.353	59.353
**D	AS CAP GBL AC REP CAY NON FLIP	0	1.733.348	1.733.348
**D	AS GBL EQ - ALP EX FD NON FLIP	0	2.144.783	2.144.783
**D	ARROWSTREET EAFE AETF NON FLIP	0	103.881	103.881
**D	IN EQ ACWI EX US AETF NON FLIP	0	54.826	54.826
**D	ARROWST ACWI REF III NON FLIP	0	30.385	30.385
**D	AS INTL EQ - AL EX FD NON FLIP	0	171.253	171.253
**D	CIT WDEKUSI30 - NON FLIP	0	54.273	54.273
**D	ARROWST CAP GL EQ REF NON FLIP	0	380.022	380.022
**D	AS INTL EQ EAFE REF NON FLIP	0	95.066	95.066
**D	AMP CAPITAL SPECIALIST INTERNATIONAL SHARE FUND	0	433.666	433.666
**D	IPAC SPECIALIST INVESTMENT STRATEGIES - INTERNATIO	0	8.834	8.834
**D	DEAM DBI RDT B	0	122.500	122.500
**D	CSIF CH III EQUITY WORLD EX CH MINIMUM VOLATILITY PF CREDIT SUISSE FUNDS AG	0	58.104	58.104
**D	CSIF 2 CREDIT SUISSE LUX ITALY EQUITY FUND	0	82.877	82.877
**D	BALOISE FUND INVEST 2 CH IF AKTIEN WELT EX SCHWEIZ PASSIV CREDIT SUISSE FUNDS AG	0	14.687	14.687

LISTA ESITO DELLE VOTAZIONE

Oggetto: Azione sociale di responsabilità proposta degli azionisti "Associazione Liberiamo la Basilicata" e il Comitato "Aria Pulita Basilicata Onlus" CONTRARI

Badge	Ragione Sociale	Proprio	Delega	Totale
**D	AXA VORSORGE FONDS II EQUITIES GLOBAL MARKETS CREDIT SUISSE FUNDS AG	0	580.135	580.135
**D	CSIF CH EQUITY EMU CREDIT SUISSE FUNDS AG	0	49.039	49.039
**D	CSIF CH EQUITY EUROPE EX CH BLUE CREDIT SUISSE FUNDS AG	0	45.992	45.992
**D	BALAJSE FUND INVEST 2 CH IF ARTIEN WELT EK SCHWEIZ CREDIT SUISSE FUNDS AG	0	8.308	8.308
**D	PK CSG WORLD EQUITY CREDIT SUISSE FUNDS AG	0	71.806	71.806
**D	KOLMBAN BALANCED CREDIT SUISSE FUNDS AG UBS ASSET MANAGEMENT SCHWEIZ AG	0	192.323	192.323
**D	QUONIAM FUNDS SELECTION SICAV - GLOBAL EQUITIES	0	10.632	10.632
**D	DWS INVESTMENT GBRH W/DWS-FONDS BBM A1	0	50.000	50.000
**D	DWS INVESTMENT GBRH W/DWS-FONDS BBR 1 A	0	76.500	76.500
**D	QUONIAM FUNDS SELECTION SICAV - GLOBAL EQUITIES MINIRISK	0	41.115	41.115
**D	QUONIAM FUNDS SELECTION SICAV - EQUITIES CLIMATE TRANSFORMATION	0	1.569	1.569
**D	ARTI & MESTIERI - FONDO PENSIONE APERTO	0	4.764	4.764
**D	ANIMA VALORE GLOBALE	0	596.227	596.227
**D	CUSTODY BANK OF JAPAN, LTD. AS TRUSTEE FOR JAPAN SCIENCE AND TECHNOLOGY AGENCY 16619-9962	0	194.009	194.009
**D	ANIMA FICPAC VALORE GLOBALE 2028	0	12.121	12.121
**D	ANIMA EUROPA	0	199.082	199.082
**D	ONEPATH GLOBAL SHARES - LARGE CAP (UNHEGED) INDEXPOOL	0	231.457	231.457
**D	UI-E	0	32.850	32.850
**D	ANIMA CRESCITA ITALIA	0	566.475	566.475
**D	CORONATION UNIVERSAL FUND	0	582.881	582.881
**D	ANIMA ALTO POTENZIALE ITALIA	0	895.441	895.441
**D	ANIMA SFORZESCO PLUS	0	79.820	79.820
**D	GENERALI SMART FUNDS	0	20.320	20.320
**D	THE MASTER TRUST BANK OF JAPAN, LTD. AS TRUSTEE FOR FEDERATION OF NATIONAL PUBLIC SERVICE PERSONNEL MUTUAL AID ASSOCIATI	0	0	0
	5.144	5.144		
**D	GESTIELLE PRO ITALIA	0	57.700	57.700
**D	ANIMA CRESCITA ITALIA NEW	0	21.627	21.627
**D	ANIMA OBIETTIVO EUROPA	0	15.000	15.000
**D	ANIMA COMUNITAM AZIONARIO INTERNAZIONALE	0	12.200	12.200
**D	ANIMA AZIONARIO PAESI SVILUPPATI LTE	0	18.290	18.290
**D	CORONATION GLOBAL OPPORTUNITIES FUND	0	502.574	502.574
**D	FONDO PENSIONE COMETA	0	18.095	18.095
**D	ANIMA OBIETTIVO ITALIA	0	79.486	79.486
**D	THE MASTER TRUST BANK OF JAPAN, LTD. RE: MTRJ400031129	0	6.753	6.753
**D	ANIMA SELEZIONE EUROPA	0	348.111	348.111
**D	ANIMA VISCONTEO	0	831.519	831.519
**D	ANIMA COMUNITAM BILANCIATO PRUDENTE	0	8.290	8.290
**D	ANIMA FICPAC VALORE GLOBALE 2027	0	43.194	43.194
**D	ANIMA INIZIATIVA ITALIA	0	343.475	343.475
**D	ANIMA SFORZESCO	0	371.662	371.662
**D	ANIMA ITALIA	0	1.585.427	1.585.427
**D	ANIMA VISCONTEO PLUS	0	190.619	190.619
**D	ANIMA TARGET VISCONTEO 2024	0	13.225	13.225

87 / 170 / 1363

*Handwritten signature*

*Handwritten signature*

LISTA ESITO DELLE VOTAZIONE  
 Oggetto: Azione sociale di responsabilità proposta degli azionisti "Associazione Liberiamo la Basilicata" e il Comitato "Aria Pulita Basilicata Onlus"  
 CONTRARI

Badge	Ragione Sociale	Proprio	Delega	Totale
**D	CORONATION GLOBAL EMERGING MARKETS FLEXIBLE (ZAR) FUND	0	145.223	145.223
**D	DI GIOVANNI GIOVANNI BATTISTA	0	1.349	1.349
**D	CHURCH COMMISSIONERS FOR ENGLAND	0	473.987	473.987
**D	GINJER ACTIIPS 360	0	475.800	475.800
**D	GINJER DETOX EURO EQUITY	0	69.550	69.550
**D	GINJER INDEX FUND EUROLAND	0	45.339	45.339
**D	ALLIANZ GLOBAL HIGH PAYOUT FUND	0	26.596	26.596
**D	NATURAL GLOBAL FUND - NFS GLOBAL VALUE EQUITY FUND	0	119.276	119.276
**D	TMA UMBRELLA FD-TMA ACWI EX-JAPAN PORTF.	0	14.300	14.300
**D	HSBC GLOBAL POWER AND RESOURCES EQUITY FUND	0	38.500	38.500
**D	TAIPEI FUBON COMERCIAL BANK LTD	0	200.000	200.000
**D	BEST INVESTMENT CORPORATION	0	692.292	692.292
**D	TMA UMBRELLA FUND - GLOBAL EQUITY PORTFOLIO	0	11.000	11.000
**D	KBC EQUITY FUND HIGH DIVIDEND	0	72.655	72.655
**D	TRUST & CUSTODY SERVICES BANK LTD AS TRUSTEE FOR PENSION INVESTMENT FUND TRUST NUMBER 21	0	15.574	15.574
**D	KBC EQUITY FUND QUANT GLOBAL 1	0	13.195	13.195
**D	NH-AMUNDI PRIVATE SECURITIES INVESTMENT TRUST D 1	0	8.883	8.883
**D	TRUST & CUSTODY SERVICES BANK LTD AS TRUSTEE FOR PENSION INVESTMENT FUND TRUST NUMBER 3	0	164.442	164.442
**D	JPM MULTI INCOME FUND	0	265.764	265.764
**D	BEST INVESTMENT CORPORATION	0	206.363	206.363
**D	HSBC POOLED INVESTMENT FUND - HSBC POOLED GLOBAL EQUITY FUND	0	121.159	121.159
**D	KBC EQUITY FUND BUYBACK EUROPE	0	36.994	36.994
**D	TRUST & CUSTODY SERVICES BANK LTD AS TRUSTEE FOR PENSION INVESTMENT FUND TRUST NUMBER 8	0	8.321	8.321
**D	JPMORGAN MULTI BALANCED FUND	0	10.383	10.383
**D	PETUBURAN KESELAMATAN SOSIAL	0	100.930	100.930
**D	KBC EQUITY FUND EUROZONE	0	1.539.327	1.539.327
**D	TRUST & CUSTODY SERVICES BANK LTD AS TRUSTEE FOR PENSION INVESTMENT FUND TRUST NUMBER 4	0	24.184	24.184
**D	KBC EQUITY FUND WORLD	0	334.268	334.268
**D	HSBC POOLED INVESTMENT FUND - HSBC POOLED EUROPE EQUITY INDEX TRACKING FUND	0	40.845	40.845
**D	KBC EQUITY FUND STRATEGIC	0	21.069	21.069
**D	ALLIANZ CHOICE BEST STYLES EUROPE	0	74.253	74.253
**D	SCHRODER INSTITUTIONAL POOLED FUNDS - ADVANCED GLOBAL EQUITY FUND	0	39.950	39.950
**D	TRUST & CUSTODY SERVICES BANK LTD AS TRUSTEE FOR PENSION INVESTMENT FUND TRUST NUMBER 10	0	116.741	116.741
**D	HSBC POOLED INVESTMENT FUND -HSBC POOLED EUROPEAN EQUITY FUND	0	60.693	60.693
**D	HSBC INDEX TRACKER INVESTMENT FUNDS - FTSE ALL-WORLD INDEX FUND	0	132.683	132.683
**D	AVIVA LIFE & PENSIONS UK LIMITED	0	615.033	615.033
**D	KBC EQUITY FUND EUROZONE DBI-RDT	0	112.058	112.058
**D	AVIVA INVESTORS PASSIVE FUNDS DBI-RDT	0	42.267	42.267
**D	AVIVA INVESTORS PASSIVE FUNDS ACS - AI CONTINENTAL EUROPEAN EQUITY INDEX FUND	0	410.013	410.013
**D	PLATO INSTITUTIONAL INDEX FUND	0	42.387	42.387
**D	REASSURE LIMITED	0	681.625	681.625
**D	AVIVA INVESTORS PASSIVE FUNDS ACS - AVIVA INVESTORS UK LISTED EQUITY INCOME FUND	0	1	1
**D	AVIVA INVESTORS PASSIVE FUNDS ACS - AI DEVELOPED EUROPEAN EX UK EQUITY INDEX FUND	0	312	312

LISTA ESITO DELLE VOTAZIONE

Oggetto: Azione sociale di responsabilità proposta degli azionisti "Associazione Liberiamo la Basilicata" e il Comitato "Aria Pulita Basilicata Onlus" CONTRARI

Badge	Ragione Sociale	Proprio	Delega	Totale
**D	KBC EQUIT FUND AKCIOVY FOND	0	119.290	119.290
**D	PUM AUTHORIZED CONTRACTUAL SCHEME - PUM ACS EUROPEAN EX UK FUND	0	1	1
**D	HSBC GLOBAL FUNDS ICAV	0	2.850	2.850
**D	HSBC ETFS PUBLIC LIMITED COMPANY	0	6.808	6.808
**D	FLATO INST I FUND EUROPEAN EQUITY	0	103.379	103.379
**D	FLATO INST I FUND EURO EQUITY	0	55.857	55.857
**D	STANDARD LIFE INTERNATIONAL DESIGNATED ACTIVITY COMPANY	0	476	476
**D	HSBC INDEX TRACKER INVESTMENT FUNDS - DEVELOPED WORLD SUSTAINABLE EQUITY INDEX FUND	0	116.861	116.861
**D	KBC INST FUND EURO EQUITY	0	73.443	73.443
**D	HSBC GLOBAL FUNDS ICAV - MULTI-FACTOR EMO EQUITY FUND	0	82.069	82.069
**D	M&G (LUX) INVESTMENT FUNDS 2 FCP - M&G (LUX) EUROPE EX UK INDEX FUND	0	558.344	558.344
**D	M&G (LUX) INVESTMENT FUNDS 2 FCP - M&G (LUX) EUROPE EX UK EQUITY FUND	0	4.282.929	4.282.929
**D	AVIVA INVESTORS PASSIVE FUNDS ACS - AI 30:70 GLOBAL EQUITY (CURRENCY HEDGED) INDEX FUND	0	3.821	3.821
**D	AVIVA INVESTORS PASSIVE FUNDS ACS - AI 50:50 GLOBAL EQUITY INDEX FUND	0	2.174	2.174
**D	AVIVA INVESTORS PASSIVE FUNDS ACS - AI 60:40 GLOBAL EQUITY INDEX FUND	0	2.174	2.174
**D	PRUDENTIAL PENSIONS LIMITED	0	105.626	105.626
**D	AVIVA INVESTORS PASSIVE FUNDS ACS - AI DEVELOPED WORLD EX UK EQUITY INDEX FUND	0	2.979	2.979
**D	AVIVA INVESTORS UK FUND SERVICES LIMITED	0	255.012	255.012
**D	AMUNDI ETF ICAV	0	8.811	8.811
**D	HSBC INDEX TRACKER INVESTMENT FUNDS - EUROPEAN INDEX FUND	0	732.484	732.484
**D	ROYAL LONDON EQUITY FUNDS ICVC - ROYAL LONDON EUROPS EX UK EQUITY TILT FUND	0	282.587	282.587
**D	HSBC ETFS PUBLIC LIMITED COMPANY - HSBC MSCI EUROPE UCITS ETF	0	34.332	34.332
**D	HSBC INSTITUTIONAL TRUST SERVICES IRELAND LIMITED RE	0	19.259	19.259
**D	HSBC ETFS PLC	0	13.513	13.513
**D	SWISSCAMO FONDSLEITUNG AG	0	1.017.785	1.017.785
**D	INTERNATIONALE KAPITALANLAGESELFSCHAFT MBH	0	71.690	71.690
**D	ALLIANZ FV-MS RCM SYSPRO VALOE EUROPE	0	76.101	76.101
**D	ALLIANZ OGI SUBFONDS EQUITIES	0	39.620	39.620
**D	DANICA PENSION LIVSFORSIKRINGSKARTIRSELSKAB	0	23.519	23.519
**D	SCHRODER RECOVERY FUND	0	2.261.845	2.261.845
**D	SCHRODER GAIA	0	41.077	41.077
**D	SCHRODER INTERNATIONAL MULTI-CAP EQUITY TRUST	0	551.514	551.514
**D	SCHRODER INCOME FUND	0	3.943.687	3.943.687
**D	SCHRODER GLOBAL RECOVERY FUND	0	898.993	898.993
**D	SCHRODER GLOBAL MULTI-CAP VALUE PORTFOLIO, L.P.	0	18.351	18.351
**D	AVIVA INVESTORS PORTFOLIO FUNDS ICVC AVIVA INVESTORS MULTI-ASSET CORE FUND IV	0	6.946	6.946
**D	SCHRODER PENSION MANAGEMENT LIMITED	0	40.664	40.664
**D	JPMORGAN ACTIVEBUILDERS INTERNATIONAL EQUITY ETF	0	3.126	3.126
**D	JPMORGAN ETFS (IRELAND) ICAV - EUROZONE RESEARCH ENHAN INDEX EQ (ESG) UCITS ETF	0	28.603	28.603
**D	COMINGLED PENSION TRUST FUND (EAFE EQUITY INDEX) OF JP MORGAN CHASE BANK, N.A.	0	1.278.455	1.278.455
**D	SCHRODER INTERNATIONAL SELECTION FUND	0	4.936.823	4.936.823
**D	SCHRODER GLOBAL ACTIVE ALLOCATION FUND	0	2.407	2.407
**D	AVIVA INVESTORS INVESTMENT FUNDS ICVC AVIVA INVESTORS INTERNATIONAL INDEX TRACKING FUND	0	1.319	1.319

87170/1365

*Handwritten signature*

*Handwritten signature*

LISTA ESITO DELLE VOTAZIONE

Oggetto: Azione sociale di responsabilità proposta degli azionisti "Associazione Libertiamo la Basilicata" e il Comitato "Aria Pulita Basilicata Onlus"

CONTRARI

Badge	Ragione Sociale	Proprio	Delega	Totale
**D	JPMORGAN DIVERSIFIED RETURN INTERNATIONAL EQUITY ETF	0	81.009	81.009
**D	JPMORGAN ETFS (IRELAND) ICAV - GLOBAL EQUITY MULTI-FACTOR UCITS ETF	0	4.733	4.733
**D	JPMORGAN INCOME BUILDER FUND	0	644.513	644.513
**D	SCHRODER OEP GLOBAL CORE FUND	0	142.289	142.289
**D	AVIVA LIFE & PENSIONS IRELAND DAC	0	126.313	126.313
**D	SCHRODER GLOBAL SUSTAINABLE FUND	0	45.508	45.508
**D	JPMORGAN FUND ICVC - JPM EUROPE (EX-UK) RESEARCH ENHANCED INDEX EQUITY FUND	0	7.509	7.509
**D	JPMORGAN BETABUILDERS EUROPE ETF	0	2.241.453	2.241.453
**D	AVIVA INVESTORS PORTFOLIO FUNDS ICVC AVIVA INVESTORS MULTI-ASSET CORE FUND V	0	2.686	2.686
**D	JPMORGAN INVESTMENT FUNDS	0	1.655.220	1.655.220
**D	JPMORGAN GLOBAL ALLOCATION FUND	0	16.158	16.158
**D	AVIVA INVESTORS PORTFOLIO FUNDS ICVC AVIVA INVESTORS MULTI-ASSET CORE FUND I	0	621	621
**D	SUTL CAZENOVE CHARITY EQUITY VALUE FUND	0	364.337	364.337
**D	JPMORGAN BETABUILDERS INTERNATIONAL EQUITY ETF	0	544.983	544.983
**D	SCHRODER GLOBAL EQUITY INCOME FUND	0	511.125	511.125
**D	SCHRODER SUSTAINABLE GLOBAL CORE FUND	0	31.649	31.649
**D	AVIVA INVESTORS PORTFOLIO FUNDS ICVC AVIVA INVESTORS MULTI-ASSET CORE FUND II	0	4.958	4.958
**D	SCHRODER DIVERSIFIED GROWTH FUND	0	34.930	34.930
**D	JPMORGAN FUND ICVC - JPM MULTI-ASSET INCOME FUND	0	23.399	23.399
**D	JPMORGAN INTERNATIONAL VALUE FUND	0	209.117	209.117
**D	SCHRODER EUROPEAN RECOVERY FUND	0	895.082	895.082
**D	SCHRODER GLOBAL SUSTAINABLE EQUITY FUND	0	49.619	49.619
**D	AVIVA INVESTORS PORTFOLIO FUNDS ICVC AVIVA INVESTORS MULTI-ASSET CORE FUND III	0	8.506	8.506
**D	SCHRODER INCOME MAXIMISER	0	2.178.537	2.178.537
**D	JPMORGAN FUNDS	0	1.247.096	1.247.096
**D	SCHRODER OEP GLOBAL ACTIVE VALUE FUND	0	83.294	83.294
**D	SCHRODER GLOBAL VALUE FUND	0	94.726	94.726
**D	AVIVA INVESTORS INVESTMENT FUNDS ICVC AVIVA INVESTORS MULTI-STRATEGY TARGET RETURN FUND	0	138.420	138.420
**D	AVIVA INVESTORS	0	38.266	38.266
**D	FCP HUMANIS RETRAITE ACTIONS	0	191.760	191.760
**D	FEDERIS ISR EURO	0	444.155	444.155
**D	BS PENTAPENSION EMPRESA	0	1.293	1.293
**D	BANSABADELL 36, F.P.	0	1.329	1.329
**D	HGA TRANSITION CLIMAT	0	63.090	63.090
**D	COMPANIA DE SERVICIOS DE BEBIDAS REFRESCANTES PENSIONES, S.P	0	927	927
**D	BS PREVISION EMPRESAS EPSV DE EMPLEO	0	867	867
**D	LEPAM ISR AVENIR EURO	0	9.524	9.524
**D	LYXOR 1 STOXX EUROPE 600 ESG (DR) UCITS ETF	0	14.828	14.828
**D	TWU SUPERANNUATION FUND	0	72.921	72.921
**D	FCP SODIUM I	0	115.541	115.541
**D	BANSABADELL 2000 FP	0	241	241
**D	FONDS DE RESERVE POUR LES RETRAITES	0	1.297.186	1.297.186
**D	ERAPP ACTIONS EURO IV	0	2.348.800	2.348.800



LISTA ESITO DELLE VOTAZIONE

Oggetto: Azione sociale di responsabilità proposta degli azionisti "Associazione Liberismo la Basilicata" e il Comitato "Aria Pulita Basilicata Onlus" CONTRARI

Badge	Ragione Sociale	Proprio	Delega	Totale
**D	BANSARDELL 10 FP	0	1.867	1.867
**D	FERRATLANITICA 92 FP	0	367	367
**D	FCP HUMANIS RETRAITE ACTIONS BAS CARBONE	0	104.443	104.443
**D	FONSOLBANK FP	0	1.637	1.637
**D	CASTELLANA PENSIONES FP	0	362	362
**D	FONECOMOMISTES, FONS DE PENSIONS	0	453	453
**D	ARROWSTREET ACMI ALPHA EXTENSION FUND V (CAYMAN) LIMITED	0	812	812
**D	ARROWSTREET INTERNATIONAL EQ- UITY - ALPHA EXTENSION FUND II	0	23.473	23.473
**D	MMF5-GHDE-SCH A/C	0	217.254	217.254
**D	CRYOSTAR SAS	0	554	554
**D	CM-AM ALIZES EQUILIBRE	0	78.511	78.511
**D	R-CO WM RDT-DBI	0	11.913	11.913
***	MUCCIOLI VANNI	0	2.495	2.495
**D	THRIFT SAVINGS PLAN	0	8.427.582	8.427.582
**D	FONDAZIONE ROMA - GLOBAL PASSIVE EQUITIES	0	11.157	11.157
**D	CDM MSCI SAFE EXTENDED ESG FOCUS INDEX FUND A	0	100.447	100.447
**D	ENTE NAZIONALE DI PREVIDENZA ED ASSISTENZA MEDICI (E.N.P.A M	0	645.000	645.000
**D	RUSSELL DEVELOPED LARGE CAP EM GEOEXPOSURE INDEX FUND B (REMGEOB)	0	13.820	13.820
**D	BNTE NAZIONALE DI PREVIDENZA ED ASSISTENZA DEI MEDICI E DEGLI ODONTOLAI TRI	0	18.173.406	18.173.406
**D	CLARITY GLOBAL SHARES FUND	0	88.693	88.693
**D	THE MASTER TRUST BANK OF JAPAN, LTD. AS TRUSTEE FOR FEDERATION OF NATIONAL PUBLIC SERVICE PERSONNEL MUTUAL AID ASSOCIATI	152.179	0	152.179
**D	MSCI EQUITY INDEX FUND B - ITALY (MSITB)	0	1.022.937	1.022.937
**D	BLACKROCK CDN WORLD INDEX FUND	0	179.545	179.545
**D	BLACKROCK CDN MSCI SAFE EQUITY INDEX FUND	0	977.698	977.698
**D	MASTER TRUST FOR SIEMENS SAVINGS PLANS	0	234.618	234.618
**D	CDM MSCI WORLD EX-CANADA MINIMUM VOLATILITY INDEX FUND	0	40.019	40.019
**D	MASTER TRUST FOR SIEMENS PENSION PLANS	0	17.330	17.330
**D	MSCI EMU IMI INDEX FUND B (EMUIMIB)	0	1.588	1.588
**D	MSCI ACWI EX-U.S. IMI INDEX FUND B2	0	125.167	125.167
**D	BLACKROCK INSTITUTIONAL POOLED FUNDS PLC	0	191.371	191.371
**D	MASTER TRUST FOR THE SIEMENS MEDICAL SOLUTIONS USA INC. SAVINGS PLANS	0	151.391	151.391
**D	ISHARES ALL-COUNTRY EQUITY INDEX FUND	0	7.340	7.340
**D	MFS INTERNATIONAL LARGE CAP VALUE FUND	0	11.031.495	11.031.495
**D	JNL/BLACKROCK GLOBAL NATURAL RESOURCES FUND	0	1.530.144	1.530.144
**D	BLACKROCK INTERNATIONAL INDEX V.I. FUND OF BLACKROCK VARIABLE SERIES FUNDS, INC.	0	31.436	31.436
**D	THE MASTER TRUST BANK OF JAPAN, LTD. RE: MTEJ400021577	0	111.989	111.989
**D	SIX CIRCLES INTERNATIONAL UNCONSTRAINED EQUITY FUND	0	5.404.856	5.404.856
**D	MASTER TRUST FOR SIEMENS ENERGY, INC. SAVINGS PLAN	0	91.545	91.545
**D	EQ ADVISORS TRUST - EQ/GLOBAL EQUITY MANAGED VOLATILITY PORTFOLIO	0	71.844	71.844
**D	MFS DIVERSIFIED INCOME FUND	0	420.146	420.146
**D	EQ ADVISORS TRUST - EQ/INTERNATIONAL MANAGED VOLATILITY PORTFOLIO	0	297.268	297.268
**D	CUSTODY BANK OF JAPAN, LTD. RE: NATE MFS EUROPEAN EQUITY MOTHER FUND	0	28.685	28.685

Azionisti in delega

2811

Pagina 25



87478/1367



## LISTA ESITO DELLE VOTAZIONE

Oggetto: Azione sociale di responsabilità proposta degli azionisti "Associazione Liberiamo la Basilicata" e il Comitato "Aria Pulita Basilicata Onlus"

## CONTRARI

Badge	Ragione Sociale	Proprio	Delega	Totale
**D	SIX CIRCLES MANAGED EQUITY PORTFOLIO INTERNATIONAL UNCONSTRAINED FUND	0	1.044.826	1.044.826
**D	MFS GLOBAL TOTAL RETURN FUND	0	623.538	623.538
**D	CONNECTICUT GENERAL LIFE INSURANCE COMPANY	0	46.270	46.270
**D	CUSTODY BANK OF JAPAN, LTD. RE: SMBS MFS BLENDED RESEARCH EUROPEAN EQUITY MOTHER FUND	0	323.624	323.624
**D	BLACKROCK INDEX SELECTION FUND	0	1.868.384	1.868.384
**D	BLACKROCK FUNDS I ICNV	0	3.385	3.385
**D	BLACKROCK PRACTICAL OPPORTUNITIES FUND OF BLACKROCK FUNDS	0	44.859	44.859
**D	MFS GLOBAL ALTERNATIVE STRATEGY FUND	0	4.767	4.767
**D	MFS INTERNATIONAL EQUITY FUND	0	11.416.324	11.416.324
**D	BRUNEY SHELL RETIREMENT BENEFIT FUND	0	2.081	2.081
**D	MFS INTERNATIONAL RESEARCH EQUITY LLC	0	22.327	22.327
**D	BLACKROCK MANAGED VOLATILITY V.I. FUND OF BLACKROCK VARIABLE SERIES FUNDS, INC.	0	5.410	5.410
**D	EQ ADVISORS TRUST - EQ/INTERNATIONAL CORE MANAGED VOLATILITY PORTFOLIO	0	99.794	99.794
**D	ISHARES WHOLESALE INTERNATIONAL EQUITY INDEX FUND	0	222.848	222.848
**D	ESG INSIGHTS WORLD EX USA FUND B	0	35.859	35.859
**D	CUSTODY BANK OF JAPAN, LTD. RE: CMA MFS GLOBAL EX JAPAN VALUE PENSION MOTHER FUND	0	168.636	168.636
**D	EQ ADVISORS TRUST - EQ/INTERNATIONAL VALUE MANAGED VOLATILITY PORTFOLIO	0	177.745	177.745
**D	HARTZ CAPITAL INVESTMENTS, LLC	0	44.670	44.670
***	TRESOLDI FLAVIANO	0	112	112
**D	IRIS CERAMICA GROUP SPA	0	2.000.000	2.000.000
**D	FULCRUM LIQUID REAL ASSETS FUND	0	12.158	12.158
**D	GENERALI 2045 FONDO DE PENSIONES	0	116	116
**D	GENERALI 2035 FP	0	172	172
***	MIRAZZI ROMANO	0	169.764	169.764
**D	ODDO BHF PROACTIF EUROPE PEA	0	11.527	11.527
**D	CSIF CH III EQUITY WORLD EX CH VALUE WEIGHTED PENSION FUND CREDIT SUISSE FUNDS AG	0	11.201	11.201
**D	CSIF 2 CS LUX GLOBAL VALUE EQUITY FUND	0	116.000	116.000
**D	FIMREON WORLD EQUITY MULTI PREMIA DEFENSIVE PENSION CREDIT SUISSE FUNDS AG	0	24.000	24.000
**D	BERNISCHE PENSIONSKASSE BPK RUBR ES AKTIEN EUROPA	0	5.226	5.226
**D	AXA VORSORGE FONDS II EQUITIES GLOBAL MARKETS PASSIVE CREDIT SUISSE FUNDS AG	0	350.000	350.000
**D	PREVOYANCENE FUND PREVOYANCENE GLOBAL ASSETS CREDIT SUISSE FUNDS AG	0	302.176	302.176
**D	PROFOND OMBRELLA AKTIEN AUSLAND MINIMUM VOLATILITY CREDIT SUISSE FUNDS AG	0	3.380	3.380
**D	PDF2 PHITHOJENI	0	31.257	31.257
**D	ALBATROS FD	0	2.000	2.000
**D	PDF2 BS FINANCES	0	1.000	1.000
**D	ALKEN FUND - SMALL CAP EUROPE	0	4.500	4.500
**D	ALKEN FUND - EUROPEAN OPPORTUNITIES	0	55.218	55.218
**D	ALKEN FUND - SUSTAINABLE EUROPE	0	212.583	212.583
**D	ALKEN FUND - ABSOLUTE RETURN EUROPE	0	21.285	21.285
**D	ALKEN CAPITAL FUND, FCP-FIS - ONE SUB-FUND	0	34.425	34.425
**D	BLUEBAY GLOBALMONTHLY INCOME BOND FUND	0	26.246	26.246
**D	BLUEBAY GLOBALCONVERTIBLE BOND FUNDCANADA	0	17.851	17.851
***		0	20.915	20.915

LISTA ESITO DELLE VOTAZIONE

Oggetto: Azione sociale di responsabilità proposta degli azionisti "Associazione Liberiamo la Basilicata" e il Comitato "Aria Pulita Basilicata Onlus" CONTRARI

Badge	Ragione Sociale	Proprio	Delega	Totale
**D	DVAM DIVERSIFIEDLIQUID ALTERNATIVESPCP	0	4.448	4.448
**D	AWARE SUPER	0	168.768	168.768
**D	MORNINGSTAR INTERNATIONAL EQUITY FUND A SERIES OF MORNINGSTA	0	52.793	52.793
**D	3 BANKEN-GENERALI GL STOCK	0	93.900	93.900
**D	3 BANKEN-GENERALI GNL STOCK	0	61.000	61.000
**D	3 BANKEN-GENERALI GH STOCK	0	15.200	15.200
**D	VIDACAIXA, S.A.	0	3.002.304	3.002.304
**D	CALIBANK ASSET MANAGEMENT, SGIIC, S.A.	0	618.230	618.230
**D	GLIC FINECO SGIIC SMI	0	194.512	194.512
**D	ARROWSTREET INTERNATIONAL EQUITY WORLD EX US ALPHA EXTENSION	0	24.914	24.914
**D	GESPROFIT, S.A. SGIIC	0	296.400	296.400
**D	PROFIT PENSION FP	0	6.800	6.800
**D	GENERALI WE FUND	0	51.000	51.000
**D	FINANZIARIA CERAMICA CASTELLARANO S P A	0	998.900	998.900
**D	PORCELAINGRES GMBH	0	4.145.000	4.145.000
**D	PUBLIC EMPLOYEES RETIREMENT SYSTEM OF MISSISSIPPI	0	310.359	310.359
**D	OLD WESTBURY LARGE CAP STRATEGIES FUND	0	216.735	216.735
**D	BANCO BILBAO VIZCAYA ARGENTARIA SA	0	1.850.153	1.850.153
**D	ENTON VANCE TRUST COMPANY COLLECTIVE INVESTMENT	0	11.680	11.680
**D	VERIZON MASTER SAVINGS TRUST	0	8.387	8.387
**D	NORFOLK COUNTRY RETIREMENT SYSTEM	0	73.889	73.889
**D	THE NFO MUTUAL OEIC	0	30.790	30.790
**D	IMCO GLOBAL PUBLIC EQUITY LP	0	130.829	130.829
**D	VIA AM SICAV VIA ABSOLUTE RETURN	0	9.009	9.009
**D	AUTORIDADE MOWETARIA DE MACAO	0	111.062	111.062
**D	GOLDMAN SACHS ETF TRUST GOLDMAN SACHS BLOOMBERG	0	1.726	1.726
**D	INTEL RETIREE MEDICAL PLAN TRUST	0	30.702	30.702
**D	MONEYARY AUTHORITY OF MACAO	0	184.512	184.512
**D	VANDERBILT UNIVERSITY	0	83.788	83.788
**D	SUBSIDIZED SCHOOLS PROVIDENT FUND	0	41.514	41.514
**D	WILLIS TOWERS WATSON GROUP TRUST	0	43.135	43.135
**D	WILLIS TOWERS WATSON GROUP TRUST	0	7.178	7.178
**D	GOLDMAN SACHS ETF TRUST GOLDMAN SACHS ACTIVEBETA WORLD LOW VOL PLUS EQUITY ETF	0	156.141	156.141
**D	AMERICAN ELECTRIC POWER MASTER RETIREMENT TRUST	0	44.542	44.542
**D	AMERICAN ELECTRIC POWER SYSTEM RETIREE MEDICAL TRUST FOR CE S	0	13.780	13.780
**D	KAPITALFORENINGEN MP INVEST EUROPAISKE AKTIER	0	322.682	322.682
**D	KAPITALFORENINGEN MP INVEST GLOBALE AKTIER IV	0	12.469	12.469
**D	NON US EQUITY MANAGERS PORTFOLIO 4 OFFSHORE MASTER LP	0	176.500	176.500
**D	TACS NON US EQUITY CORE MARKET CONTINUOUS LLC	0	256.533	256.533
**D	GREAT WEST INTERNATIONAL VALUE FUND	0	298.800	298.800
**D	STANDARD BANK OF SOUTH AFRICA LTD	0	12.956	12.956
**D	NATWEST IDS DSP BNYM RM GLO EQ FUND	0	632	632
**D	BRIM HELLON DT NSL INTERNATIONAL STOCK INDEX FUND	0	115.145	115.145

*Alcalá*

07478/1369

## LISTA ESITO DELLE VOTAZIONE

Oggetto: Azione sociale di responsabilità proposta degli azionisti "Associazione Liberiamo la Basilicata" e il Comitato "Aria Pulita Basilicata Onlus"  
CONTRARI

Badge	Ragione Sociale	Proprio	Delega	Totale
**D	INVESTERINGSFORENINGEN INVESTIN SAMPENSON GLOBALE AKTIER	0	1.392	1.392
**D	BNY MELLON PE NSL INTERNATIONAL EQUITY FUND	0	71.015	71.015
**D	CI CORPORATE CLASS LIMITED	0	191.456	191.456
**D	ARMORSTREET COLLECTIVE INVESTMENT TRUST	0	8.435.568	8.435.568
**D	LEGAL AND GENERAL UCITS ETF PLC	0	90.733	90.733
**D	NATIONAL BANK FINANCIAL INC	0	46.529	46.529
**D	KAPITALFORENINGEN END INVEST VERDENSDINDERS	0	300.302	300.302
**D	STICHTING DEPOSITARY APG DEVELOPED MARKETS EQUITY POOL	0	419.988	419.988
**D	VAERDIPAPIFONDEN SPARINVEST INDEX	0	31.602	31.602
**D	MANULIFE SMART INTERNATIONAL DIVIDEND ETF	0	4.951	4.951
**D	VANGUARD FTSE ALL WORLD EX US INDEX FUND	0	4.466.194	4.466.194
**D	VANGUARD EUROPEAN STOCK INDEX FUND	0	4.718.352	4.718.352
**D	KUMULAN WANG PERSARAAN DIPERBADANKAN	0	11.419	11.419
**D	KUMULAN WANG PERSARAAN DIPERBADANKAN	0	6.213	6.213
**D	CENTRAL PENSION FUND OF THE INT UNION OF OPERATING ENGINEERS AND PARTICIPATING EMPLOYERS	0	90.347	90.347
**D	METROPOLITAN EMPLOYEE BENEFIT SYSTEM	0	31.244	31.244
**D	EUROPE EX UK EQUITIES	0	101.059	101.059
**D	TEXAS PERMANENT SCHOOL FUND CORPORATION	0	672.506	672.506
**D	VOYA BALANCED INCOME PORTFOLIO	0	8.532	8.532
**D	MOTABILITY AS SOLE TRUSTEE OF THE MOTABILITY ENDOWMENT TRUST	0	24.766	24.766
**D	TMI 2 SOLUTIONS TAX QUALIFIED NUCLEAR DECOMMISSIONING TRUST	0	26.576	26.576
**D	VOYA VACS INDEX SERIES I PORTFOLIO	0	186.161	186.161
**D	DANMARKS GRUNDFORSKINGFOND	0	15.009	15.009
**D	CONSOLIDATED EDISON RETIREMENT PLAN	0	11.125	11.125
**D	HARRIS UNIT 1 QUALIFIED NUCLEAR DECOMMISSIONING FUND	0	11.847	11.847
**D	ROBINSON UNIT 2 QUALIFIED NUCLEAR DECOMMISSIONING FUND	0	10.090	10.090
**D	BRUNSWICK UNIT 2 QUALIFIED NUCLEAR	0	28.397	28.397
**D	THE MANUFACTURERS LIFE INSURANCE COMPANY	0	46.150	46.150
**D	CENTRAL PENSION FUND OF THE INTERNATIONAL UNION OF OPERATING ENGINEERS AND PARTICIPATING EMPLOYERS	0	0	161.866
**D	VOYA INTERNATIONAL HIGH DIVIDEND LOW VOLATILITY FUND	0	7.406	7.406
**D	IQ 500 INTERNATIONAL ETF	0	56.823	56.823
**D	POINT BEACH UNIT 1 AND UNIT 2 NON QUALIFIED TRUST	0	17.572	17.572
**D	CEKURUTE INTERNATIONAL LLC	0	17.244	17.244
**D	MERCK AND CO INC MASTER RETIREMENT TRUST	0	478.692	478.692
**D	MERCK AND CO INC MASTER RETIREMENT TRUST	0	225.576	225.576
**D	BANK OF AMERICA FBO FE BANK OF AMERICA N A	0	2.785	2.785
**D	MASTERS I LLC	0	15.806	15.806
**D	TENNESSEE VALLEY AUTHORITY ASSET RETIREMENT TRUST	0	18.780	18.780
**D	DEUTSCHE DCG EQ	0	8.559	8.559
**D	MULTI ADVISOR FUNDS INTERNATIONAL EQUITY VALUE FUND	0	42.955	42.955
**D	BNY MELLON INVESTMENT FUNDS VI BNY MELLON BALANCED OPPORTUNITY FUND	0	20.073	20.073
**D	PUBLIC EMPLOYEES RETIREMENT SYSTEM OF OHIO	0	15.485	15.485

LISTA ESITO DELLE VOTAZIONE

Oggetto: Azione sociale di responsabilità proposta degli azionisti "Associazione Liberiamo la Basilicata" e il Comitato "Aria Pulita Basilicata Onlus" CONTRARI

Badge	Ragione Sociale	Proprio	Delega	Totale
**D	MANULIFE MULTIFACTOR DEVELOPED INTERNATIONAL INDEX ETF	0	101.132	101.132
**D	CENTRAL PENSION FUND OF THE INTERNATIONAL UNION OF OPERATING CITY FUND LP	0	248.564	248.564
**D	MOTHER CABRINI HEALTH FOUNDATION INC	0	4.851	4.851
**D	INVERSCO MARKETS II PLC	0	69.682	69.682
**D	WILMINGTON GLOBAL ALPHA EQUITIES FUND	0	33.114	33.114
**D	ROTHSCHILD MARTIN MAUREL	0	29.124	29.124
**D	TEXAS UTILITIES OURL NDT PARTNERSHIP	0	1.629.558	1.629.558
**D	SHELL CANADA 2007 PENSION PLAN	0	16.368	16.368
**D	1999 VOLUNTARY EMPLOYEES BENEFICIARY ASSOCIATION OF THE NONREPRESENTED EMPLOYEES OF SOUTHERN CALIFORNIA EDISON COMPANY	0	3.663	3.663
**D	PANAGORA RISK PARITY MULTI ASSET MASTER FUND LTD	1	23.341	23.341
**D	RAILWAYS PENSION TRUSTEE COMPANY LIMITED	0	49.923	49.923
**D	THE BANK OF NEW YORK MELLON EMPLOYEE BENEFIT COLLECTIVE INV	0	385.818	385.818
**D	THE BANK OF NEW YORK MELLON EMPLOYEE BENEFIT COLLECTIVE INVESTMENT FUND PLAN	0	291.418	291.418
**D	BNYM MELLON CF SL INTERNATIONAL STOCK INDEX FUND	0	8.304	8.304
**D	1895 FONDS FCR	0	319.038	319.038
**D	1895 FONDS STICHTING 1	0	136.276	136.276
**D	CARNE GLOBAL FUND MANAGERS IRELAND LTD	0	24.691	24.691
**D	COUNTY OF SANTA CLARA	0	19.237	19.237
**D	STICHTING DEPOSITARY APG DEVELOPED EQUITIES RI INDEX POOL	0	343.274	343.274
**D	KAPITALFORENINGEN INVESTIN PRO	0	66.709	66.709
**D	PRO VELLIV WORLD EQUITY INDEX CO NYKREDIT PORTEFOLJE ADMINISTRATION AS	0	657.718	657.718
**D	BCT POOLED INVESTMENT FUND SERIES SMART EUROPEAN EQUITY FUND	0	13.335	13.335
**D	MEMORIAL SLOAN KETTERING CANCER CENTER	0	64.202	64.202
**D	ERS TEXAS ARROWSTREET INTERNATIONAL 967825	0	63.329	63.329
**D	SHELL NEDERLAND PENSIOENFONDS STICHTING	0	3.866	3.866
**D	STICHTING BEDRIJFSPENSIOENFONDS VOOR DE MEUBELI NUUSTRIEEN MEUBELIERSBEDRIJ	0	54.886	54.886
**D	ADVANCED SERIES TRUST AST PRESERVATION ASSET ALLOCATION PORTFOLIO	0	31.297	31.297
**D	ADVANCED SERIES TRUST AST PRESERVATION ASSET ALLOCATION PORTFOLIO	0	20.877	20.877
**D	ADVANCED SERIES TRUST AST BALANCED ASSET ALLOCATION PORTFOLIO	0	121.780	121.780
**D	ADVANCED SERIES TRUST AST BALANCED ASSET ALLOCATION PORTFOLIO	0	105.619	105.619
**D	ADVANCED SERIES TRUST AST CAPITAL GROWTH ASSET ALLOCATION PORTFOLIO	0	161.840	161.840
**D	ADVANCED SERIES TRUST AST CAPITAL GROWTH ASSET ALLOCATION PORTFOLIO	0	137.772	137.772
**D	ADVANCED SERIES TRUST AST QUANTITATIVE MODELING PORTFOLIO	0	13.655	13.655
**D	QUILTER CHEVOT EUROPE LTD	0	395	395
**D	ARIZONA STATE RETIREMENT SYSTEM	0	124.559	124.559
**D	ARIZONA STATE RETIREMENT SYSTEM	0	545.592	545.592
**D	FOREST FOUNDATION	0	797	797
**D	SEQUOIA FUND PARA GLOB	0	666	666
**D	STEWARDSHIP PARA GLOB	0	4.336	4.336
**D	MSW TRUST NUMBER ONE	0	1.114	1.114
**D	1975 IRRREV TRUST OF C D WEYERHAEUSER	0	510	510

Azionisti in delega

2.811

Pagina 29

87470/1372

*Handwritten signature*

*Handwritten signature*

87379/2372

EMJ S.p.A.

Assemblea Ordinaria del 10 maggio 2023

LISTA ESITO DELLE VOTAZIONE

Oggetto: Azione sociale di responsabilità proposta degli azionisti "Associazione Liberiamo la Basilicata" e il Comitato "Aria Pulita Basilicata Onlus" CONTRARI

Badge	Ragione Sociale	Proprio	Delega	Totale
**D	1973 IRREVOCABLE TRUST OF CD WEYERHAEUSER	0	552	552
**D	RICHARD KING MELLON FDN	0	80.614	80.614
**D	R K MELLON INTERNATIONAL FUND	0	46.990	46.990
**D	3M EMPLOYEE RETIREMENT INCOME PLAN TRUST	0	155.794	155.794
**D	COMMONWEALTH OF PENNSYLVANIA STATE EMPLOYEES RETIREMENT SYS	0	18.950	18.950
**D	STICHTING BEDRIJFSPENSIOENFONDS VOOR HET BAKKERSBEDRIJF	0	21.759	21.759
**D	BNY MELLON INTERNATIONAL EQUITY ETF	0	71.055	71.055
**D	XTRACKERS MSCI KOKUSAI EQUITY ETF	0	26.787	26.787
**D	NON US EQUITY MANAGERS PORTFOLIO 1 SERIES	0	51.145	51.145
**D	PITTSBURGH THEOLOGICAL SEMINARY OF THE PRESBYTERIAN CHURCH	0	16.493	16.493
**D	WELLS FARGO AND COMPANY CRSH BALANCE PLAN	0	97.136	97.136
**D	CITIGROUP PENSION PLAN	0	31.277	31.277
**D	IQ CANDRIAM ESG INTERNATIONAL EQUITY ETF	0	38.671	38.671
**D	INVESTERINGSFORENINGEN SPARINVEST VALUE AKTIE	0	487.061	487.061
**D	INVESTERINGSFORENINGEN SPARINVEST INDEX EUROPA VALUE KL	0	50.500	50.500
**D	INVESTERINGSFORENINGEN SPARINVEST INDEX GLOBALE AKTIER MIN	0	93.014	93.014
**D	INVESTERINGSFORENINGEN SPARINVEST VALUE EUROPA	0	101.922	101.922
**D	BLACKROCK COMMODITY STRATEGIES FUND OF BLACKROCK FUNDS	0	315.503	315.503
**D	THE BANK OF NEW YORK MELLON INTERNATIONAL LIMITE	0	123.222	123.222
**D	EATON VANCE MANAGEMENT	0	309	309
**D	THE ESB PENSION FUND	0	84.186	84.186
**D	GUGGENHEIM WORLD EQUITY INCOME FUND	0	22.970	22.970
**D	SERIES D WORLD EQUITY INCOME SERIES	0	50.030	50.030
**D	XTRACKERS MSCI ALL WORLD EX US HEDGED EQUITY ETF	0	14.140	14.140
**D	CBIS GLOBAL FUNDS PUBLIC LTD CO	0	165.000	165.000
**D	STATE OF WISCONSIN INVESTMENT BOARD	0	82.622	82.622
**D	AIB GROUP IRISH PENSION SCHEME	0	70.826	70.826
**D	BANK OF KOREA	0	14	14
**D	BEMARSTICHTING MNIP 1	0	40.400	40.400
**D	NR PARAPLUFONDS 1 N V	0	26.400	26.400
**D	THE ARCHDIOECSE OF HARTFORD INVESTMENT TRUST	0	1.170	1.170
**D	THE HARTFORD ROMAN CATHOLIC DIOCESAN CORPORATION RETIREMENT PLANS MASTER TRUST	0	611	611
**D	ALASKA PERMANENT FUND CORPORATION	0	912.803	912.803
**D	SCHOOL EMPLOYEES RETIREMENT SYSTEM OF OHIO	0	808.384	808.384
**D	IQ ARB GLOBAL NATURAL RESOURCES ETF	0	13.048	13.048
**D	FLORIDA RETIREMENT SYSTEM	0	38	38
**D	INTERNATIONAL EQUITY FUND	0	103.330	103.330
**D	LOCKHEED MARTIN CORPORATION MASTER RETIREMENT TRUST	0	280.312	280.312
**D	SIEMENS DIVERSIFIED GROWTH	0	60.715	60.715
**D	SIEMENS EMU EQUITIES	0	168.132	168.132
**D	KAPITLFORENINGEN EMD INVEST GLOBALE AKTIER III	0	80.356	80.356
**D	GAMMA EMIRATES INVESTMENTS L I C	0	1	1
**D	QS INTERNATIONAL EQUITY FUND	0	92.855	92.855

LISTA ESITO DELLE VOTAZIONE

Oggetto: Azione sociale di responsabilità proposta degli azionisti "Associazione Liberiamo la Basilicata" e il Comitato "Avia Pulita Basilicata Onlus" CONTRARI

Badge	Ragione Sociale	Proprio	Delega	Totale
**D	QS GLOBAL MARKET NEUTRAL FUND	0	13.387	13.387
**D	WILMINGTON INTERNATIONAL FUND	0	21.268	21.268
**D	PENSIONANMARK PENSJONSFORSKRINGSKATJESLSKAB	0	1.200.000	1.200.000
**D	INVESCO GLOBAL EX UK ENHANCED INDEX FUND UK	0	8.509	8.509
**D	INVESCO GLOBAL EX UK CORE EQUITY INDEX FUND UK	0	14.339	14.339
**D	INVESTJINGSFJORENINGEN NYKREDIT INVEST GLOBALE AKTIER BASIS	0	30.168	30.168
**D	INVESTJINGSFJORENINGEN NYKREDIT INVEST TAKTISK ALLOKERING	0	42.345	42.345
**D	INTERNATIONALE KAPITALANLAGESJESLSKRAFT MBH ACTING FOR ACCOUNT OF 2FO AKTIEN EUROPA	0	110.000	110.000
**D	THE LONDON BOROUGH OF BROMLEY SUPERANNUATION FUND	0	301.603	301.603
**D	KAPITALFJORENINGEN INVESTIN PRO GLOBAL EQUITIES I	0	93.189	93.189
**D	INVESCO MARKETS III PLC	0	3.944	3.944
**D	INVESCO FTSE RAFI EMERGING MARKETS UCITS ETF	0	40.488	40.488
**D	INVESCO FTSE RAFI DEVELOPED MARKETS EX U S ETF	0	448.827	448.827
**D	GREAT WEST CORE STRATEGIES INTERNATIONAL EQUITY FUND	0	22.198	22.198
**D	GREAT WEST CORE STRATEGIES INTERNATIONAL EQUITY FUND	0	44.200	44.200
**D	BLACKROCK LIFE LIMITED	0	48.808	48.808
**D	FIRST TRUST DOW JONES GLOBAL SELECT DIVIDEND INDEX FUND	0	470.043	470.043
**D	VIRGINIA RETIREMENT SYSTEM	0	32.403	32.403
**D	PRUDENTIAL INVESTMENT PORTFOLIOS 9 PGIM ABSOLUTE RETURN BO	0	11.928	11.928
**D	PGIM QMA INTERNATIONAL EQUITY FUND	0	61.141	61.141
**D	PACIFIC GAS AND ELECTRIC COMPANY NUCLEAR FACILITIES QUALIFIED CPUC DECOMMISSIONING MASTER TRUST	0	45.453	45.453
**D	ADVANCED SERIES TRUST AST PRUDENTIAL GROWTH ALLOCATION PORTFOLIO	0	36.750	36.750
**D	GREAT WEST INTERNATIONAL INDEX FUND	0	260.129	260.129
**D	STICHTING BEDRIJFSPENSJONSFONDS VOOR DE ZOETWARENINDUSTRIE	0	14.017	14.017
**D	PENSION RESERVES INVESTMENT TRUST FUND	0	1.748.804	1.748.804
**D	MUNICIPAL EMPLOYEES PENSION PLAN	0	37.504	37.504
**D	INTERNATIONAL EQUITY PORTFOLIO	0	5.760	5.760
**D	BANK OF KOREA	0	1	1
**D	TEXTRON INC MASTER TRUST	0	3.876	3.876
**D	PRINCIPAL FUNDS INC INTERNATIONAL EQUITY INDEX	0	162.039	162.039
**D	ALLIANCE TRUST PLC	0	238.785	238.785
**D	THE SEVENTH SWEDISH NATIONAL PENSION FUND AP 7 EQUITY FUND	0	4.009.932	4.009.932
**D	ADVANCED SERIES TRUST AST INTERNATIONAL GROWTH PORTFOLIO	0	134.815	134.815
**D	ADVANCED SERIES TRUST AST INTERNATIONAL GROWTH PORTFOLIO	0	73.310	73.310
**D	INTERNATIONAL BANK FOR RECONSTRUCTION AND DEVELOPMENT	0	10.522	10.522
**D	FURUSIMA EAFE TOTAL RETURN FUND	0	1.879	1.879
**D	PRINCIPAL FUNDS INC OVERSEAS FUND	0	76.095	76.095
**D	STANLIB FUNDS LIMITED	0	97.167	97.167
**D	LINK FUND SOLUTIONS LTD	0	32.756	32.756
**D	GOLDMAN SACHS ETF TRUST GOLDMAN SACHS MARKETBETA INTERMATIO	0	64.341	64.341
**D	VOYA GLOBAL ADVANTAGE AND PREMIUM OPPORTUNITY FUND	0	69.848	69.848
**D	VOYA GLOBAL EQUITY DIVIDEND AND PREMIUM OPPORTUNITY FUND	0	210.297	210.297
**D	VOYA INTERNATIONAL HIGH DIVIDEND LOW VOLATILITY PORTFOLIO	0	224.968	224.968

*Handwritten signature*

87470/1373

87479/1376

## LISTA ESITO DELLE VOTAZIONE

Oggetto: Azione sociale di responsabilità proposta degli azionisti "Associazione Liberiamo la Basilicata" e il Comitato "Aria Pulita Basilicata Onlus"

## CONTRARI

Badge	Ragione Sociale	Proprio	Delega	Totale
**D	ABB PENSION FUND	0	4.354	4.354
**D	SIEMENS ABSOLUTE RETURN	0	27.642	27.642
**D	INVESCO S AND P EUROPE 350 EQUAL WEIGHT INDEX ETF	0	1.465	1.465
**D	IA CLARINGTON GLOBAL VALUE FUND	0	31.456	31.456
**D	INDUSTRIAL ALLIANCE INSURANCE AND FINANCIAL SERVICES INC	0	288.568	288.568
**D	IQ 50 PERCENT HEDGED FTSE INTERNATIONAL ETF	0	48.156	48.156
**D	GOLDMAN SACHS ETF TRUST GOLDMAN SACHS ACTIVE BETA INTERNAT	0	707.043	707.043
**D	GOLDMAN SACHS ETF TRUST GOLDMAN SACHS ACTIVE BETA EUROPE E	0	4.120	4.120
**D	XTRACKERS MSCI EUROZONE HEDGED EQUITY ETF	0	11.984	11.984
**D	BLACKROCK GLOBAL FUNDS	0	5.450.600	5.450.600
**D	UR LOCAL UNION OFFICERS AND EMPLOYEES PENSION FUND	0	44.709	44.709
**D	VOYA GLOBAL EQUITY FUND	0	119.685	119.685
**D	ACHMEA IM GLOBAL EQ FND EUR	0	18.956	18.956
**D	VOYA GLOBAL HIGH DIVIDEND LOW VOLATILITY PORTFOLIO	0	232.616	232.616
**D	VOYA INTERNATIONAL INDEX PORTFOLIO	0	10.745	10.745
**D	THE AMERICAN UNIVERSITY IN CAIRO	0	3.067	3.067
**D	NEXTERA ENERGY DUANE ARNOLD LLC QUALIFIED DECOMMISSIONING THE DUANE ARNOLD ENERGY CENTER NUCLEAR POWER PLANT	0	0	4.795
**D	4.795			
**D	ARIZONA PSPRS TRUST	0	371.658	371.658
**D	DWS INVESTMENT GMBH ON BEHALF OF DWS FONDS BPT	0	390.000	390.000
**D	DWS INVESTMENT GMBH ON BEHALF OF DWS FONDS PKN 2	0	530.000	530.000
**D	DWS INVESTMENT GMBH ON BEHALF OF DWS FONDS AVD 2	0	6.418	6.418
**D	SEMPRA ENERGY PENSION MASTER TRUST	0	31.471	31.471
**D	INVESTIERINGSFORENINGEN LAEGERNES INVEST LI AKTIER GLOBALE	0	5.521	5.521
**D	BLACKROCK LIFE LTD	0	49.377	49.377
**D	BLACKROCK ALL CAP ENERGY AND RESOURCES PORTFOLIO OF BLACKROCK	0	583.984	583.984
**D	XTRACKERS MSCI EUROPE HEDGED EQUITY ETF	0	115.242	115.242
**D	SIEMENS EUROINVEST AKTIEN	0	55.070	55.070
**D	SIEMENS WELTINVEST AKTIEN	0	4.812	4.812
**D	INVESCO PUREBETA FTSE DEVELOPED EX NORTH AMERICA EFF	0	1.460	1.460
**D	MI FONDS K10	0	201.431	201.431
**D	MI FONDS K12	0	55.988	55.988
**D	THE BANK OF AMERICA PENSION PLAN FOR LEGACY COMPANIES	0	375.162	375.162
**D	STANDARD BANK OF SOUTH AFRICA LTD	0	12.352	12.352
**D	ARROWSTREET US GROUP TRUST	0	4.672.593	4.672.593
**D	FARMERS GROUP INC 401 K SAVINGS PLAN	0	178.645	178.645
**D	XTRACKERS MSCI EAFE HEDGED EQUITY ETF	0	622.925	622.925
**D	PANAGORA GROUP TRUST	0	20.620	20.620
**D	XTRACKERS FTSE DEVELOPED EX US MULTIFACTOR EFF	0	16.334	16.334
**D	SC EDISON NUCLEAR FACILITIES QUALIFIED CPUC DECOMMISSIONING MASTER TR	0	51.517	51.517
**D	FIDELITY CONCORD STREET TRUST FIDELITY INTERNATIONAL INDEX FUND	0	6.442.379	6.442.379
**D	BELLSOUTH CORP REA VSEA TRUST	0	30.135	30.135
**D	BNY MELLON STOCK FUNDS BNY MELLON INTERNATIONAL CORE EQUI	0	190.465	190.465



LISTA ESITO DELLE VOTAZIONE

Oggetto: Azione sociale di responsabilità proposta degli azionisti "Associazione Liberiamo la Basilicata" e il Comitato "Aria Pulita Basilicata Onlus" CONTRARI

Badge	Ragione Sociale	Proprio	Delega	Totale
**D	BNY MELLON INTERNATIONAL STOCK INDEX FUND	0	60.401	60.401
**D	BNY MELLON INTERNATIONAL EQUITY INCOME FUND	0	40.664	40.664
**D	FIREFIGHTERS RETIREMENT SYSTEM	0	33.998	33.998
**D	MANNVILLE PERSONAL INJURY SETTLEMENT TRUST	0	12.205	12.205
**D	SHELL PENSION TRUST	0	32.701	32.701
**D	TENNESSEE VALLEY AUTHORITY MASTER DECOMMISSIONING TRUST	0	42.383	42.383
**D	EASTSPRING INVESTMENTS	0	2.886	2.886
**D	VIRTUS 9MC INTERNATIONAL DIVIDEND ETF	0	2.137	2.137
**D	TREASURER OF THE STATE OF NORTH CAROLINA EQUITY INVESTMENT	0	1.854.398	1.854.398
**D	RHODE ISLAND EMPLOYERS RETIREMENT SYSTEMS POOLED TRUST	0	50.055	50.055
**D	FIRE AND POLICE PENSION ASSOCIATION OF COLORADO	0	31.111	31.111
**D	FLORIDA GLOBAL EQUITY FUND LLC	0	47.280	47.280
**D	DIOCESE OF VENICE PENSION PLAN AND TRUST	0	2.256	2.256
**D	PUBLIC EMPLOYEE RETIREMENT SYSTEM OF IDAHO	0	686.505	686.505
**D	PUBLIC EMPLOYEE RETIREMENT SYSTEM OF IDAHO	0	459.438	459.438
**D	STICHTING BEWAARDER ACHMEA BELEGINGSPOOLS	0	429.695	429.695
**D	INVESSCO FUNDS	0	2.064	2.064
**D	NSP MONTICELLO MINNESOTA RETAIL	0	25.675	25.675
**D	NSP MINNESOTA PRAIRIE I RETAIL QUALIFIED TRUST	0	13.578	13.578
**D	NSP MINNESOTA RETAIL PRAIRIE II	0	15.989	15.989
**D	INTERNATIONALE KAPITALANLAGEGESELLSCHAFT MBH	0	20.546	20.546
**D	INTERNATIONALE KAPITALANLAGEGESELLSCHAFT MBH ACTING FOR ACCOUNT OF BPT	0	10.507	10.507
**D	VANGUARD INTEL HIGH YLD INDEX FD	0	1.263.081	1.263.081
**D	HIGHLAND INVESTMENT FUND LLC	0	87.908	87.908
**D	CENTRAL STATES SE AND SW H AND W FUNDS	0	98.600	98.600
**D	STICHTING DOM PENSIOENFONDS	0	49.650	49.650
**D	DEAM FONDS ZDV	0	30.891	30.891
**D	FIDELITY SAI INTERNATIONAL INDEX FUND	0	573.682	573.682
**D	COLUMBIA SUSTAINABLE INTERNATIONAL EQUITY INCOME ETF	0	6.728	6.728
**D	AIB GROUP IRISH PENSION SCHEMS	0	26.033	26.033
**D	IRIS CERAMICA GROUP SOCIETA` P	0	100.000	100.000
**D	DMS INVESTMENT GMBH ON BEHALF OF DMS FONDS PAL 1	0	21.040	21.040
**D	DMS INVESTMENT GMBH ON BEHALF OF DMS FONDS RPK 1	0	22.445	22.445
**D	AURION GLOBAL EQUITY FUND	0	9.145	9.145
**D	BOARD OF PENSIONS OF THE EVANGELICAL LUTHERAN CHURCH IN AMERICA	0	1	1
**D	AZL INTERNATIONAL INDEX FUND	0	201.906	201.906
**D	AZL DFA INTERNATIONAL CORE EQUITY FUND	0	47.830	47.830
**D	ES RIVER AND MERCANTILE GLOBAL RECOVERY FUND	0	56.083	56.083
**D	BNY MELLON INTERNATIONAL FUND	0	294.091	294.091
**D	FIRST TRUST EUROZONE ALPHADEX UCITS ETF	0	83.630	83.630
**D	FIRST TRUST GLOBAL FUNDS PLC FIRST TRUST GLOBAL EQUITY IN	0	32.263	32.263
**D	CASSY FAMILY PROGRAMS	0	46.233	46.233
**D	COUNTY EMPLOYEES ANNUITY AND BENEFIT FUND OF COOK COUNTY	0	124.608	124.608

87.170/1375

*Scalvato*

LISTA ESITO DELLE VOTAZIONE

Oggetto: Azione sociale di responsabilità proposta degli azionisti "Associazione Liberiamo la Basilicata" e il Comitato "Avria Pulita Basilicata Onlus" CONTRARI

Badge	Ragione Sociale	Proprio	Delega	Totale
**D	BOC PRUDENTIAL EUROPEAN EQUITY FUND	0	19.992	19.992
**D	BOC PRUDENTIAL GLOBAL EQUITY FUND	0	30.527	30.527
**D	BOC PRUDENTIAL EUROPEAN INDEX FUND	0	140.972	140.972
**D	LAWRENCE LIVERMORE NATIONAL SECURITY LLC AND TRIAD NATIONAL SECURITY LLC DEFINED BENEFIT PLAN GROUP TRUST 61.026	0	61.026	61.026
**D	SIEMENS BALANCED	0	52.490	52.490
**D	NATIONAL ELEVATOR INDUSTRY PENSION PLAN	0	104.500	104.500
**D	ALASKA PERMANENT FUND CORPORATION	0	174.758	174.758
**D	LUCENT TECHNOLOGIES INC DEFINED CONTRIBUTION PLAN MASTER TRUST	0	28.876	28.876
**D	THE HEARST CORPORATION MASTER TRUST FOR PENSION AND PROFIT SH	0	53.920	53.920
**D	GENERAL SYND PENSION PLAN	0	22.134	22.134
**D	LUCENT TECHNOLOGIES INC MASTER PENSION TRUST	0	3.206	3.206
**D	PMPT INKA FONDS	0	132.657	132.657
**D	KOOKMIN BANK ACTING AS TRUSTEE OF MIRAE ASSET TRIUMPH MULTI FACTO PRIVATELY PLACED MASTER	0	30.331	30.331
**D	INKA PRAKX	0	12.001	12.001
**D	INKA AUSGLICHSFONDS	0	93.996	93.996
**D	COMMONWEALTH OF PENNSYLVANIA PUBLIC SCHOOL EMPLOYEES RETIR	0	394.841	394.841
**D	ENSIGN PEAK ADVISORS INC	0	162.538	162.538
**D	LOUISIANA STATE EMPLOYEES RETIREMENT SYSTEM	0	277.837	277.837
**D	PUBLIC EMPLOYEES RETIREMENT SYSTEM OF NEVADA	0	715.543	715.543
**D	PUBLIC EMPLOYEES RETIREMENT SYSTEM OF NEVADA	0	718.845	718.845
**D	RETIREMENT BENEFITS INVESTMENT FUND	0	24.503	24.503
**D	POOL REINSURANCE CO LTD	0	20.768	20.768
**D	PENN SERIES DEVELOPED INTERNATIONAL INDEX FUNDO	0	14.090	14.090
**D	BLACKROCK FUND MANAGERS LTD	0	374.844	374.844
**D	FLORIDA RETIREMENT SYSTEM TRUST FUND	0	87	87
**D	CITI RETIREMENT SAVINGS PLAN	0	87.367	87.367
**D	BLACKROCK SOLUTIONS FUNDS ICAV	0	145.467	145.467
**D	SOUTH DAKOTA RETIREMENT SYSTEM	0	12.800	12.800
**D	SMITHFIELD FOODS MASTER TRUST	0	855	855
**D	VEBA PARTNERSHIP N L P	0	44.751	44.751
**D	THE HISAR GOVERNMENT SCHOLARSHIP FUND	0	1.270	1.270
**D	VOYA MULTI MANAGER INTERNATIONAL FACTORS FUND	0	109.859	109.859
**D	DUKE ENERGY QUALIFIED NUCLEAR DECOMMISSIONING	0	115.294	115.294
**D	QUALITY EDUCATION FUND	0	4.499	4.499
**D	INVESCO INTERNATIONAL DEVELOPED DYNAMIC MULTIFACTOR ETF	0	39.857	39.857
**D	PUBLIC EMPLOYEES RETIREMENT SYSTEM OF OHIO	0	609.033	609.033
**D	PUBLIC EMPLOYEES RETIREMENT SYSTEM OF OHIO	0	2.338.783	2.338.783
**D	M R B B	0	198.616	198.616
**D	ACHMEA PENSIOEN EN LEVENSVZERKERINGEN NV	0	128.057	128.057
**D	ACHMEA REINSURANCE CO NV	0	29.755	29.755
**D	ACHMEA SCHADEVERZEKERINGEN NV	0	48.269	48.269
**D	ADVANCE PLANNING LIMITED	0	8.046	8.046

LISTA ESITO DELLE VOTAZIONE

Oggetto: Azione sociale di responsabilità proposta degli azionisti "Associazione Liberiamo la Basilicata" e il Comitato "Aria Pulita Basilicata Onlus" CONTRARI

Badge	Ragione Sociale	Proprio	Delega	Totale
**D	DIGNITY PRE ARRANGEMENT LIMITED	0	11.778	11.778
**D	INDIANA PUBLIC RETIREMENT SYSTEM	0	690.564	690.564
**D	PUBLIC EMPLOYEES RETIREMENT SYSTEM OF MISSISSIPPI	0	518.443	518.443
**D	PUBLIC EMPLOYEES RETIREMENT ASSOCIATION OF NEW MEXICO	0	23.800	23.800
**D	BOARD OF PENSIONS OF THE EVANGELICAL LUTHERAN CHURCH IN AMERICA	0	2	2
**D	BOARD OF PENSIONS OF THE EVANGELICAL LUTHERAN CHURCH IN AMERICA	0	3	3
**D	HSBC GLOBAL EQUITY FUND	0	34.993	34.993
**D	HSBC INTERNATIONAL EQUITY INDEX FUND	0	37.652	37.652
**D	EMPLOYEES RETIREMENT SYSTEM OF TEXAS	0	196.266	196.266
**D	UPS GROUP TRUST	0	94.403	94.403
**D	STICHTING BEDRIJFSPENSIOENFONDS VOOR DE ZOETWARENINDUSTR	0	6.610	6.610
**D	DWS INVESTMENT GMBH	0	35	35
**D	FIRST PRIVATE INVESTMENT MANAGEMENT KAG MBH FIRST PRIVATE WEALTH	0	20.864	20.864
**D	FIRST PRIVATE INVESTMENT MANAGEMENT KAG MBH FIRST PRIVATE EUROPA AKTIEN ULM	0	28.524	28.524
**D	ADVANCED SERIES TRUST AST ACADEMIC STRATEGIES ASSET ALLOCATION PORTFOLIO	0	239.702	239.702
**D	ADVANCED SERIES TRUST AST ACADEMIC STRATEGIES ASSET ALLOCATION PORTFOLIO	0	45.704	45.704
**D	PGIM QMA INTERNATIONAL DEVELOPED MARKETS INDEX FUND	0	59.234	59.234
**D	ENERGY INSURANCE MUTUAL LIMITED	0	8.191	8.191
**D	METROPOLITAN LIFE INSURANCE COMPANY	0	17.871	17.871
**D	IOWA PUBLIC EMPLOYEES RETIREMENT SYSTEM	0	109.848	109.848
**D	FLORIDA BIRTH RELATED NEUROLOGICAL INJURY COMPENSATION ASSOCIATION	0	169.965	169.965
**D	ARBEIDSMARKEDETS TILLAESPENSI	0	26.333	26.333
**D	ASR LEVENSVZERKERING NV	0	562.687	562.687
**D	ASR SCHADEVERZEKERING NV	0	500.311	500.311
**D	STICHTING ASR BEWAARDER	0	108.561	108.561
**D	AMUNDI SGR SPA / AMUNDI RISPARMIO ITALIA	0	131.265	131.265
**D	AMUNDI SGR SPA / AMUNDI SVILUPPO ITALIA	0	406.179	406.179
**D	AMUNDI SGR SPA	0	710.000	710.000
**D	AMUNDI SGR SPA	0	4.483	4.483
**D	AMUNDI SGR SPA	0	64.609	64.609
**D	AMUNDI SGR SPA	0	1.747	1.747
**D	AMUNDI SGR SPA	0	33.397	33.397
**D	AMUNDI SGR SPA	0	31.963	31.963
**D	AMUNDI SGR SPA	0	150.000	150.000
**D	AMUNDI SGR SPA/AMUNDI ELITE MULTI ASSET FLEXIBLE	0	8.157	8.157
**D	AMUNDI SGR SPA / FONDO AMUNDI BILANCIATO OPPORTUNITA ORIENTE	0	32.030	32.030
**D	AMUNDI SGR SPA / AMUNDI AZIONARIO OPPORTUNITA` ORIENTE	0	41.624	41.624
**D	AMUNDI SGR SPA	0	82.211	82.211
**D	MORGAN ST PATHWAY FD-INT EQ FD	0	247.706	247.706
**D	INSPIRE INTERNATIONAL ETF	0	44.885	44.885
**D	CAMBRIA FOREIGN SHAREHOLDER YI	0	64.174	64.174
**D	BLX MAGI FUND A SERIES TRUST	0	141.252	141.252
**D		0	719	719

87478/1377

Azionisti in delega

*Blalnote*

## LISTA ESITO DELLE VOTAZIONE

Oggetto: Azione sociale di responsabilità proposta degli azionisti "Associazione Liberiamo la Basilicata" e il Comitato "Aria Pulita Basilicata Onlus"  
CONTRARI

Badge	Ragione Sociale	Proprio	Delega	Totale
**D	LYX IND FD-LYXOR CORE EURO STO	0	284.554	284.554
**D	CAMBRIA GLOBAL VALUE ETF	0	82.992	82.992
**D	SEGALL BRYANT HAMILL INTERN.	0	153	153
**D	CUS BK JP-RE GL EQ SM INC PLUS	0	967	967
**D	LYX IND FD-LYXOR CORE STOXX EU	0	1.404.548	1.404.548
**D	REDWHEEL FUNDS	0	51.675	51.675
**D	EUROPAC INTERNATIONAL DIVIDEND	0	85.000	85.000
**D	LYXINDEX FUND - LYXOR MSCI EMU	0	238.561	238.561
**D	SEI GLOBAL MASTER FUND PLC	0	19.214	19.214
**D	MULTI UNITS LUX-LYXOR CORE MSC	0	182.244	182.244
**D	BRIDGE BUILDER TAX MANAGED INT	0	23.447	23.447
**D	LYXOR CORE MSCI WORLD (DR) UCI	0	122.373	122.373
**D	AB SICAV III - DYNAMIC ALL MAR	0	6.396	6.396
**D	NORTH LTS FD TRIV-INSP GL HOPE	0	26.442	26.442
**D	SEI ANALYTIC GLOBAL MANAGED	0	15.013	15.013
**D	MUL- LYX FTSE IT ALL CAP PIR 2	0	45.447	45.447
**D	KOKUSAI EQUITY INDEX FUND	0	79.470	79.470
**D	MUL-LYXOR MSCI WORLD CLIMATE C	0	535	535
**D	BLUEBAY FUNDS BLUESAY GLOBAL	0	18.540	18.540
**D	ASI - PROGETTO SVILUPPO ORIENT	0	45.445	45.445
**D	CUS BK JP-RE ONE ESG GL EQ CON	0	40.279	40.279
**D	ASI - PROGETTO SVIL ORIENTE II	0	23.294	23.294
**D	AMLF - EMU EQUITY	0	31.722	31.722
**D	ASI PROGETTO AZIONE RESS OPP	0	54.352	54.352
**D	AM SF-EUR EQU OPTIMAL VOLAT	0	42.494	42.494
**D	AFFINITY WRL LEADERS EQ ETF	0	14.893	14.893
**D	SEI GLOBAL MASTER FUND PLC	0	291.392	291.392
**D	ADROS	0	4.008	4.008
**D	SEI GL MAS FD-SEI FACT ALL GL	0	211.758	211.758
**D	STAUBLI	0	3.590	3.590
**D	ASTRAZENECA FONDS NZ DYNAMIQUE	0	1.598	1.598
**D	OFI INVEST EUROPE	0	10.020	10.020
**D	GSK ACTIONS	0	2.087	2.087
**D	ALLSPRING(LUX)WRLDWD FD-GL FAC	0	2.839	2.839
**D	VOLKSHAGEN	0	1.416	1.416
**D	OFI INVEST ISR ACTIONS	0	116.527	116.527
**D	SG DIVERSIFIE ISR PART 405	0	12.939	12.939
**D	OFI INVEST PATRIMOINE	0	18.047	18.047
**D	SG ACTIONS INTERNATIONALES ISR	0	25.602	25.602
**D	BRIDGE BUILDER INT EQUITY FUND	0	130.065	130.065
**D	OFI INVEST DIVERSIFIE	0	2.174	2.174
**D	HALEVY A2	0	59.395	59.395
**D	OFI INVEST MARCHES EMERGENTS	0	8.098	8.098

LISTA ESITO DELLE VOTAZIONE

Oggetto: Azione sociale di responsabilità proposta degli azionisti "Associazione Liberiamo la Basilicata" e il Comitato "Aria Pulita Basilicata Onlus" CONTRARI

Badge	Ragione Sociale	Proprio	Delega	Totale
**D	OFI INVEST ACTIONS CROISSANCE	0	1.108	1.108
**D	OFI INVEST DYNAMIQUE MONDE	0	230.106	230.106
**D	SOCECAP PROTECTED EQUITIES	0	198.999	198.999
**D	BRIDGE BUILDER INT EQUITY FUND	0	4.769.837	4.769.837
**D	AFER MARCHES EMERGENTS	0	35.999	35.999
**D	HALLEVY AI	0	54.239	54.239
**D	UF 6 A	0	35.039	35.039
**D	AFER ACTIONS EURO ISR	0	1.205.548	1.205.548
**D	OFI INVEST PERFORMANCE	0	4.957	4.957
**D	OFI INVEST REBOND	0	1.107	1.107
**D	OFI INVEST ISR VALEURS EUROPE	0	28.285	28.285
**D	OFI INVEST EQUILIBRE MONDE	0	121.665	121.665
**D	ARAGO	0	147.782	147.782
**D	AFER DIVERSIFIE DURABLE	0	105.650	105.650
**D	SG ACTIONS ENERGIE	0	73.733	73.733
**D	SMITH GR GL LARGE CAP FUND,LP	0	6.980	6.980
**D	LXOR MSCI EUROPE UCITS ETF	0	201.182	201.182
**D	ETOILE ACTIONS RENDEMENT ISR	0	336.965	336.965
**D	ETOILE ENERGIE EUROPE	0	462.891	462.891
**D	ETOILE INDUSTRIE EUROPE	0	44.077	44.077
**D	ALLIANZ IARD MULTI-ASSETS CORE	0	150.180	150.180
**D	ETOILE ACTIONS INTERNATIONALES	0	54.427	54.427
**D	SEB GENERATION PLUS	0	7.424	7.424
**D	ETOILE MATIERES PREMIERES	0	85.677	85.677
**D	DIVERSIFIE ACTIONS 50-65 DU CR	0	16.334	16.334
**D	ETOILE ACTIONS US POCHE ACTION	0	93.653	93.653
**D	SG DNCA ACTIONS EUROPE ISR	0	94.450	94.450
**D	ISLAMIC DEVELOP. BK	0	8.212	8.212
**D	AMUNDI AUSTRIA	0	57.922	57.922
**D	BANKINTER GESTION DE ACTIVOS...	0	17.908	17.908
**D	ZOETHOUTMAAR NIELS	0	80	80
**D	AGULOV ANDREY	0	110	110
**D	MLC INVESTMENTS MLC LIMITED	0	69.421	69.421
**D	EQUIPSUPER	0	72.643	72.643
**D	MPAA SUPERANNUMATION FUND	0	135.639	135.639
**D	MLC INVESTMENTS MLC LIMITED	0	62.513	62.513
**D	WM POOL - EQUITIES TRUST NO. 38	0	23.090	23.090
**D	MLC INVESTMENTS MLC LIMITED	0	1.944.759	1.944.759
**D	EQUIPSUPER	0	207.807	207.807
**D	UBS FUND MANAGEMENT (SWITZERLAND) AG.	0	49.650	49.650
**D	UBS FUND MANAGEMENT (SWITZERLAND) AG.	0	77.717	77.717
**D	CREDIT SUISSE FUNDS AG	0	14.119	14.119
**D	NORGES BANK	0	547.700	547.700

87470/1379

*Alcalabrese*

*[Handwritten signature]*

87179 / 1380

LISTA ESITO DELLE VOTAZIONE

Oggetto: Azione sociale di responsabilità proposta degli azionisti "Associazione Libertiamo la Basilicata" e il Comitato "Aria Pulita Basilicata Ontus"  
**CONTRARI**

Badge	Ragione Sociale	Proprio	Delega	Totale
**D	GOVERNMENT OF NORWAY	0	55.118.728	55.118.728
**D	CAPSTONE GLOBAL MASTER (CAYMAN) LTD C/O CAPSTONE INVESTMENT ADVISORS, LLC	0	9.950	9.950
**D	ASSET MANAGEMENT EXCHANGE UCITS CCF	0	6.503	6.503
**D	DELA EQUITY FUND 2	0	175.622	175.622
**D	LEGAL AND GENERAL CCF	0	84.067	84.067
**D	THE PUBLIC INSTITUTION FOR SOCIAL SECURITY	0	72.768	72.768
**D	THE PUBLIC INSTITUTION FOR SOCIAL SECURITY	0	1.484.488	1.484.488
**D	GENERAL ORGANISATION FOR SOCIAL INSURANCE	0	1.202.491	1.202.491
**D	GENERAL ORGANISATION FOR SOCIAL INSURANCE	0	546.529	546.529
**D	GENERAL ORGANISATION FOR SOCIAL INSURANCE	0	1.140.829	1.140.829
**D	INTER-AMERICAN DEVELOPMENT BANK STAFF RETIREMENT FUND	0	23.301	23.301
**D	INTERNATIONAL MONETARY FUND RETIRED STAFF BENEFITS INVESTMENT ACCOUNT	0	23.457	23.457
**D	INTERNATIONAL MONETARY FUND RETIRED STAFF BENEFITS INVESTMENT ACCOUNT	0	1.611	1.611
**D	INTER-AMERICAN DEVELOPMENT BANK POST-RETIREMENT BENEFITS FUN	0	10.832	10.832
**D	WHEELS COMMON INVESTMENT FUND.	0	7.605	7.605
**D	CHURCH OF ENGLAND INVESTMENT FUND FOR PENSIONS	0	22.418	22.418
**D	STICHTING BEDRIJFSSTAKENSBOEFONDS VOOR DE DETAILHANDEL	0	199.515	199.515
**D	LEGAL AND GENERAL GLOBAL EQUITY INDEX FUND	0	11.372	11.372
**D	LEGAL & GENERAL FUTURE WORLD CLIMATE CHANGE EQUITY FACTORS I	0	101.620	101.620
**D	LEGAL & GENERAL FUTURE WORLD ESG DEVELOPED INDEX FUND	0	14.871	14.871
**D	LEGAL & GENERAL FUTURE WORLD ESG EUROPE EX UK INDEX FUND	0	7.420	7.420
**D	LEGAL & GENERAL EUROPEAN EQUITY INCOME FUND	0	557.000	557.000
**D	LEGAL AND GENERAL INTERNATIONAL INDEX TRUST	0	166.481	166.481
**D	LEGAL AND GENERAL EUROPEAN INDEX TRUST	0	1.077.481	1.077.481
**D	ARTEMIS SMARTCAP EUROPEAN EQUITY FUND	0	115.916	115.916
**D	OVERSTONE FUND PLC	0	1.054.188	1.054.188
**D	GARD UNIT TRUST	0	41.673	41.673
**D	LEGAL & GENERAL ICAV.	0	257.364	257.364
**D	STATE STREET GLOBAL ADVISORS GROSS ROLL UP UNIT TRUST	0	18.107	18.107
**D	OVERSTONE UCITS FUND PLC	0	46.358	46.358
**D	TRIUM UCITS PLATFORM PLC	0	85	85
**D	GQG GLOBAL UCITS ICAV.	0	1.916.156	1.916.156
**D	NORTHERN TRUST UCITS FGR FUND	0	50.939	50.939
**D	AMUNDI ESG REGIONAL MULTIFACTOR FUND	0	312.562	312.562
**D	VERDIPAPIRFONDET KLP AKSJESUROPA INDEKS 1	0	14.190	14.190
**D	VERDIPAPIRFONDET KLP AKSJEGLOBAL INDEX 1	0	115.781	115.781
**D	FRESMO COUNTY EMPLOYEES' RETIREMENT ASSOCIATION.	0	407.617	407.617
**D	NORTHERN TRUST COMMON ALL COUNTRY WORLD INDEX (ACWI) EX-US F	0	347.462	347.462
**D	UNITED STATES STEEL CORPORATION REPRESENTED RETIREES BENEFIT	0	129.286	129.286
**D	U.S. STEEL RETIREMENT PLAN TRUST	0	23.292	23.292
**D	NORTHERN TRUST COMMON EAFE INDEX FUND - LENDING	0	56.348	56.348
**D	GLOBAL DEVELOPED MARKET PASSIVE EQUITY FUND	0	125.577	125.577
**D		0	25.196	25.196

LISTA ESITO DELLE VOTAZIONE

Oggetto: Azione sociale di responsabilità proposta degli azionisti "Associazione Liberiamo la Basilicata" e il Comitato "Aria Pulita Basilicata Onlus" CONTRARI

Badge	Ragione Sociale	Proprio	Delega	Totale
**D	NEW IRELAND ASSURANCE COMPANY PLC.	0	786.250	786.250
**D	BT INTERNATIONAL SHARES INDEX FUND	0	213.745	213.745
**D	THE TRUSTEE FOR TSA EQUITY FUND #2	0	22.580	22.580
**D	STICHTING HEINEKEN PENSIOENFONDS	0	87.832	87.832
**D	STICHTING PENSIOENFONDS SAGITTARIUS	0	60.919	60.919
**D	PUBLIC EMPLOYEES RETIREMENT ASSOCIATION OF COLORADO	0	1.691.996	1.691.996
**D	FUTURE FUND BOARD OF GUARDIANS FOR AND ON BEHALF OF THE MEDI.	0	52.824	52.824
**D	FUTURE FUND BOARD OF GUARDIANS FOR AND ON BEHALF OF FUTURE F	0	675.739	675.739
**D	HPE GLOBAL EQUITY SUB FUND	0	773.775	773.775
**D	NORTHERN TRUST UCITS COMMON CONTRACTUAL FUND	0	942.441	942.441
**D	COLONIAL FIRST STATE INVESTMENT FUND 50	0	37.777	37.777
**D	COLONIAL FIRST STATE WHOLESALE INDEXED GLOBAL SHARE FUND.	0	112.059	112.059
**D	LABORERS' AND RETIREMENT BOARD EMPLOYEES' ANNUITY AND BENEFIT FUND OF CHICAGO	0	10.457	10.457
**D	UNITED NATIONS RELIEF AND WORKS AGENCY FOR PALESTINE REFUGEE	0	13.582	13.582
**D	THOMAS L. WALTON FAMILY TRUST URD 03/1 9/13	0	24.640	24.640
**D	PRESBYTERIAN CHURCH IN AMERICA 403(B)(9) RETIREMENT PLAN	0	14.115	14.115
**D	NORTHERN TRUST COMMON ALL COUNTRY WORLD EX-US INVESTABLE MAR	0	121.439	121.439
**D	R.E. GENNA NUCLEAR POWER PLANT NONQUALIFIED FUND	0	6.200	6.200
**D	INTERNATIONAL FUNDAMENTAL VALUE FUND	0	161.588	161.588
**D	S. ROBSON WALTON 2010 TRUST	0	8.739	8.739
**D	NOVANT HEALTH INC.	0	20.627	20.627
**D	NINE MILE POINT NDT QUALIFIED PARTNERSHIP	0	17.100	17.100
**D	IMPACTASSETS INC	0	910	910
**D	PELZER INC. MASTER TRUST	0	92.037	92.037
**D	PEPSICO INC. MASTER TRUST GLOBAL EQUITY FUND	0	312.453	312.453
**D	NORTHERN TRUST COMMON SAFE INDEX FUND NON-LENDING	0	362.140	362.140
**D	JTW TRUST NO. 3 URD 9/19/02..	0	12.024	12.024
**D	MOZILLA CORPORATION	0	5.030	5.030
**D	MEMORIAL HERMANN HEALTH SYSTEM	0	34.154	34.154
**D	MEMORIAL HERMANN PENSION PLAN AND TRUST	0	8.519	8.519
**D	MEMORIAL HERMANN FOUNDATION	0	6.494	6.494
**D	IEM PERSONAL PENSION PLAN TRUST	0	6.216	6.216
**D	CALVERT CLIFFS NUCLEAR POWER PLANT UNIT TWO QUALIFIED FUND	0	3.200	3.200
**D	THE CHUBB CORPORATION MASTER RETIREMENT TRUST	0	74.617	74.617
**D	JOSHUA GREEN CORPORATION	0	9.141	9.141
**D	MASTER TRUST FOR CERTAIN TAX-QUALIFIED BECHTEL RETIREMENT PL	0	23.150	23.150
**D	BAPTIST HEALTH SOUTH FLORIDA INC.	0	105.802	105.802
**D	S. ROBSON WALTON 2009 GRAT NO. 4 ARTICLE II TRUST	0	12.905	12.905
**D	ZORA FOUNDATION	0	4.065	4.065
**D	UNITED SERVICES AUTOMOBILES ASSOCIATION	0	16.809	16.809
**D	HSBC UCITS COMMON CONTRACTUAL FUND	0	44.108	44.108
**D	HOSPITAL AUTHORITY PROVIDENT FUND SCHEME	0	212.134	212.134
**D	HONG KONG SPECIAL ADMINISTRATIVE REGION GOVERNMENT EXCHANGE	0	285.952	285.952

87470/4382

*Handwritten signature*

*Handwritten signature*

*Handwritten signature*

87479/1382

LISTA ESITO DELLE VOTAZIONE

Oggetto: Azione sociale di responsabilità proposta degli azionisti "Associazione Liberiamo la Basilicata" e il Comitato "Aria Pulita Basilicata Onlus"  
CONTRARI

Badge	Ragione Sociale	Proprio	Delega	Totale
**D	HONG KONG SPECIAL ADMINISTRATIVE REGION GOVERNMENT EXCHANGE	0	2.235.052	2.235.052
**D	BEAT DRUGS FUND ASSOCIATION	0	3.452	3.452
**D	THE FUNDO DE PENSOES	0	26.986	26.986
**D	FOURTH AVENUE INVESTMENT COMPANY	0	4.606	4.606
**D	FISHER INVESTMENTS INSTITUTIONAL GROUP FOREIGN EQUITY FUND	0	22.771	22.771
**D	FIDDLER PARTNERS LLC	0	1.378	1.378
**D	CARROLL AVENUE PARTNERS LLC	0	426	426
**D	DILLON MARKETABLE SECURITIES COMMON TRUST FUND.	0	8.913	8.913
**D	INDINGTON GLOBAL FUND LLC.	0	6.998	6.998
**D	DELFINCO LP	0	11.457	11.457
**D	EVA VALLEY MAI LLC..	0	9.569	9.569
**D	DYNASTY INVEST LTD	0	6.737	6.737
**D	ARGA EUROPEAN EQUITY FUND LP	0	193	193
**D	AVALON PORTFOLIO II LLC	0	1.286	1.286
**D	ARGA INTERNATIONAL DIVERSIFIED FUND LP	0	461	461
**D	FCM INTERNATIONAL LLC	0	8.500	8.500
**D	801 INVESTMENTS LLC	0	4.104	4.104
**D	METIS EQUITY TRUST.	0	50.515	50.515
**D	LAKE AVENUE INVESTMENTS LLC	0	45.669	45.669
**D	LEHMAN-STAMM FAMILY PARTNERS LLC	0	895	895
**D	LEGAL & GENERAL MSCI EAFE FUND LLC	0	170.716	170.716
**D	LTV INVESTMENTS LLC	0	237.902	237.902
**D	THE JBUT MASTER INVESTMENT PARTNERSHIP LLP C/O JACOBUS WEALTH MANAGEMENT	0	53.377	53.377
**D	INTERNATIONAL EQUITY FUND LLC	0	17.973	17.973
**D	KFP MARKETABLE LLC	0	3.330	3.330
**D	MONDRIAN INTERNATIONAL EQUITY FOCUSED FUND L.P.	0	64.127	64.127
**D	BRANDES INVESTMENT PARTNERS LP.	0	107	107
**D	GQG PARTNERS EMERGING MARKETS EQUITY FUND - GQG PARTNERS SER	0	3.741.893	3.741.893
**D	GQG PARTNERS INTERNATIONAL EQUITY FUND-GQG PARTNERS SERIES L	0	3.353.045	3.353.045
**D	GQG PARTNERS RESTRICTED GLOBAL EQUITY FUND - GQG PARTNERS SE	0	6.312	6.312
**D	THE HARRY L. BRADLEY JR. TRUSTS MASTER INVESTMENT PARTNERSHI	0	16.619	16.619
**D	HAWTHORN EQ LLC	0	31.813	31.813
**D	INTERNATIONAL EXPATRIATE BENEFIT MASTER TRUST	0	9.114	9.114
**D	THYSSEN GLOBAL INVESTMENTS CORP.	0	2.282	2.282
**D	STRATEGIC GLOBAL BALANCED TRUST	0	1.454	1.454
**D	THE MANZANITA FOUNDATION.	0	2.478	2.478
**D	SENTINEL INTERNATIONAL TRUST	0	6.257	6.257
**D	SENTINEL INTERNATIONAL FUND	0	893	893
**D	SALIX LLC	0	47.862	47.862
**D	STATES OF GUERNSEY ACTING BY AND THROUGH THE POLICY AND RESO	0	1.210	1.210
**D	SLW PORTFOLIO LLC	0	3.695	3.695
**D	RDM LIQUID LLC..	0	48.425	48.425
**D	ROTHKO ALL COUNTRIES WORLD EX-US EQUITY FUND L.P.	0	947	947



LISTA ESITO DELLE VOTAZIONE

Oggetto: Azione sociale di responsabilità proposta degli azionisti "Associazione Liberiamo la Basilicata" e il Comitato "Aria Pulita Basilicata Onlus" CONTRARI

Badge	Ragione Sociale	Proprio	Delega	Totale
**D	PRO-GEN INVESTMENTS LLC	0	8.124	8.124
**D	CINDY SPRINGS LLC.	0	165.370	165.370
**D	OYSTER CREEK ENVIRONMENTAL PROTECTION LLC QUALIFIED NUCLEAR DECOMMISS IONING TRUST	0	7.694	7.694
**D	PROVIDENCE ST. JOSEPH HEALTH LONG TERM PORTFOLIO	0	67.131	67.131
**D	HOLTEC FILGREM LLC MASTER DECOMMISSIONING TRUST	0	1.561	1.561
**D	GLOBAL BOND FUND	0	84.152	84.152
**D	WAM INVESTMENTS LLC	0	2.559	2.559
**D	VIRGINIA C. MARKS REVOCABLE TRUST DATED AUGUST 6 1991	0	951	951
**D	LEGAL & GENERAL MSCI EAFE SL FUND LLC	0	190.877	190.877
**D	LEGAL & GENERAL DEVELOPED MULTI-FACTOR SL FUND LLC	0	13.156	13.156
**D	BRANDES INSTITUTIONAL EQUITY TRUST.	0	374.180	374.180
**D	FOOD AND AGRICULTURE ORGANIZATION OF THE UNITED NATIONS	0	9.668	9.668
**D	INTERNATIONAL MONETARY FUND STAFF RETIREMENT PLAN	0	82.094	82.094
**D	INTERNATIONAL MONETARY FUND STAFF RETIREMENT PLAN	0	6.565	6.565
**D	MONERIAN ALL COUNTRIES WORLD EX-US EQUITY FUND LP	0	624.374	624.374
**D	MONERIAN INTERNATIONAL EQUITY FUND L.P.	0	3.025.139	3.025.139
**D	NATIONAL COUNCIL FOR SOCIAL SECURITY FUND PRC	0	3.207	3.207
**D	NATIONAL COUNCIL FOR SOCIAL SECURITY FUND PRC	0	159.597	159.597
**D	NATIONAL COUNCIL FOR SOCIAL SECURITY FUND PRC	0	302.994	302.994
**D	NATIONAL COUNCIL FOR SOCIAL SECURITY FUND PRC	0	168.708	168.708
**D	CHEVRON UK PENSION PLAN	0	12.347	12.347
**D	FIFE COUNCIL PENSION FUND	0	124.400	124.400
**D	FIDELITY INVESTMENT TRUST: FIDELITY INTERNATIONAL VALUE FUND	0	669.600	669.600
**D	FIDELITY SALEM STREET TRUST: FIDELITY SERIES GLOBAL EX U.S. INDEX FUND	0	3.622.710	3.622.710
**D	FIDELITY SALEM STREET TRUST: FIDELITY FLEX INTERNATIONAL INDEX FUND	0	157.492	157.492
**D	BANCHORY LIMITED	0	82.019	82.019
**D	PERISCO CANADA ULC MASTER TRUST	0	136.571	136.571
**D	OSSH 1 TRUST	0	358.320	358.320
**D	MERCER PASSIVE INTERNATIONAL SHARES FUND	0	110.911	110.911
**D	MERCER OSS TRUST	0	9.001	9.001
**D	COMMONWEALTH SUPERANNUATION CORPORATION AS TRUSTEE FOR ARIA	0	17.697	17.697
**D	SUPERANNUATION FUNDS MANAGEMENT CORPORATION OF SOUTH AUSTRAL	0	15.501	15.501
**D	QIC INTERNATIONAL EQUITIES FUND.	0	23.935	23.935
**D	QIC INTERNATIONAL EQUITIES FUND.	0	20.299	20.299
**D	MERCER PASSIVE SUSTAINABLE INTERNATIONAL SHARES FUND	0	10.798	10.798
**D	GOVERNMENT EMPLOYEES SUPERANNUATION BOARD.	0	75.331	75.331
**D	GOVERNMENT EMPLOYEES SUPERANNUATION BOARD.	0	400.468	400.468
**D	QIC LISTED EQUITIES FUND	0	242.432	242.432
**D	ARVEST FOUNDATION	0	1.361	1.361
**D	FORD MOTOR COMPANY DEFINED BENEFIT MASTER TRUST...	0	10.772	10.772
**D	FORD MOTOR COMPANY DEFINED BENEFIT MASTER TRUST...	0	14.008	14.008
**D	BECHTEL NR PROGRAM PENSION MASTER TRUST	0	19.158	19.158
**B	THE BOEING COMPANY EMPLOYEE SAVINGS PLANS MASTER TRUST	0	367.089	367.089

Azionisti in delega.

2.811

Pagina 41



V. Calabrese

87479/1383

27179 / 4384

LISTA ESITO DELLE VOTAZIONE

Oggetto: Azione sociale di responsabilità proposta degli azionisti "Associazione Liberiamo la Basilicata" e il Comitato "Aria Pulita Basilicata Onlus"  
**CONTRARI**

Badge	Ragione Sociale	Proprio	Delega	Totale
**D	THE NORTHERN TRUST COMPANY SUB-ADVISED COLLECTIVE FUNDS TRUS	0	980.100	980.100
**D	CYSTIC FIBROSIS FOUNDATION.	0	50.944	50.944
**D	COMBUSTION ENGINEERING 524 (G) ASBESTOS PI TRUST	0	1.777	1.777
**D	BELLSOUTH TELECOMMUNICATIONS INC. TRUST UNDER EXECUTIVE BENE.	0	26.476	26.476
**D	CATERPILLAR INC. MASTER RETIREMENT TRUST	0	337.678	337.678
**D	CATERPILLAR INVESTMENT TRUST.	0	163.013	163.013
**D	NORTHERN FUNDS INTERNATIONAL GROWTH EQUITY FUND.	0	81.311	81.311
**D	CONSTELLATION FITZPATRICK QUALIFIED FUND	0	12.298	12.298
**D	ESSENTIA HEALTH	0	3.048	3.048
**D	DOMINION ENERGY INC. DEFINED BENEFIT MASTER TRUST	0	1.985	1.985
**D	CONSTELLATION PEACH BOTTOM UNIT 1 QUALIFIED FUND	0	26.823	26.823
**D	STUART L. WALTON FAMILY TRUST UAD 03/19/13	0	17.518	17.518
**D	HRW TRUST NO. 3 UAD 01/17/03	0	12.137	12.137
**D	HRW TESTAMENTARY TRUST NO. 2	0	3.300	3.300
**D	HRW TESTAMENTARY TRUST NO. 9.	0	2.836	2.836
**D	NEMOURS FOUNDATION	0	718.473	718.473
**D	NORTHERN FUNDS - INTERNATIONAL EQUITY INDEX FUND	0	6.730	6.730
**D	MICHIGAN CATHOLIC CONFERENCE	0	136.147	136.147
**D	ACTIVE M INTERNATIONAL EQUITY FUND	0	6.589	6.589
**D	THE NEMOURS FOUNDATION PENSION PLAN	0	143.559	143.559
**D	THE HEALTH FOUNDATION.	0	43.273	43.273
**D	HONEYWELL SAVINGS AND OWNERSHIP PLAN MASTER TRUST	0	71.971	71.971
**D	STATE OF IDAHO ENDOWMENT FUND INVESTMENT BOARD.	0	8.181	8.181
**D	JTW TRUST NO. 1 UAD 9/19/02..	0	15.212	15.212
**D	JTW TRUST NO. 2 UAD 9/19/02..	0	13.720	13.720
**D	JTW TRUST NO. 4 UAD 9/19/02..	0	9.543	9.543
**D	JTW TRUST NO. 5 UAD 9/19/02..	0	287.016	287.016
**D	COMMONWEALTH OF MASSACHUSETTS EMPLOYEES DEFERRED COMPENSATION PLAN	0	8.267	8.267
**D	MICHIGAN CATHOLIC CONFERENCE MASTER PENSION TRUST	0	35.364	35.364
**D	MILTON HERSHEY SCHOOL TRUST	0	1.843	1.843
**D	PROVIDENCE HEALTH & SERVICES CASH BALANCE RETIREMENT PLAN TR.	0	19.529	19.529
**D	HRW TESTAMENTARY TRUST NO. 3	0	10.542	10.542
**D	HRW TESTAMENTARY TRUST NO. 1	0	5.197	5.197
**D	HRW TESTAMENTARY TRUST NO. 6	0	128.180	128.180
**D	STEELWORKERS PENSION TRUST	0	9.994	9.994
**D	HRW TESTAMENTARY TRUST NO. 4..	0	1.022.263	1.022.263
**D	BRANDES INTERNATIONAL EQUITY FUND	0	9.737	9.737
**D	NATWEST TRUSTEE AND DEPOSITARY SERVICES LIMITED AS TRUSTEE O	0	4.612.735	4.612.735
**D	NORTHERN TRUST GLOBAL INVESTMENTS COLLECTIVE FUNDS TRUST	0	8.873	8.873
**D	PRESBYTERIAN CHURCH (USA) FOUNDATION	0	3.328	3.328
**D	PROVIDENCE HEALTH & SERVICES AND SWEDISH HEALTH SERVICES MAS	0	450.966	450.966
**D	NTCC COLLECTIVE FUNDS FOR EMPLOYEE BENEFIT TRUSTS	0	844.855	844.855
**D	RELINACE TRUST INSTITUTIONAL RETIREMENT TRUST SERIES TWELVE	0		

LISTA ESITO DELLE VOTAZIONE

Oggetto: Azione sociale di responsabilità proposta degli azionisti "Associazione Liberiamo la Basilicata" e il Comitato "Aria Pulita Basilicata Onlus" CONTRARI

Badge	Ragione Sociale	Proprio	Delega	Totale
**D	RELIANCE TRUST INSTITUTIONAL RETIREMENT TRUST SERIES ELEVEN	0	3.330.230	3.330.230
**D	NATWEST TRUSTEE AND DEPOSITORY SERVICES LIMITED AS TRUSTEE O TB GUINNESS GLOBAL ENERGY FUND	0	197.584	197.584
**D	S. ROBSON WALTON 1999 CHILDRENS TRUST	0	7.701	7.701
**D	THE TRUSTEES OF THE HENRY SMITH CHARITY	0	50.812	50.812
**D	GUIDESTONE FUNDS INTERNATIONAL EQUITY FUND	0	35.232	35.232
**D	ALUMBRA INNOVATIONS FOUNDATION	0	885	885
**D	MASTER TRUST AGREEMENT UNDER VARIOUS EMPLOYEE BENEFIT PLANS	0	4.643	4.643
**D	USAA CASUALTY INSURANCE COMPANY	0	28.178	28.178
**D	GARRISON PROPERTY AND CASUALTY INSURANCE COMPANY	0	9.739	9.739
**D	USAA GENERAL INDEMNITY COMPANY	0	15.614	15.614
**D	UTAH STATE RETIREMENT SYSTEMS	0	274.801	274.801
**D	THE FIREMEN'S RETIREMENT SYSTEM OF ST. LOUIS	0	17.128	17.128
**D	SAN MATEO COUNTY EMPLOYEES' RETIREMENT ASSOCIATION	0	236.075	236.075
**D	OKLAHOMA PUBLIC EMPLOYEES RETIREMENT SYSTEM	0	443.680	443.680
**D	MORNINGSTAR UNCONSTRAINED ALLOCATION FUND A SERIES OF MORNINGSTAR FUNDS TRUST	0	19.125	19.125
**D	LOTHIAN PENSION FUND	0	1.120.111	1.120.111
**D	CITY OF LOS ANGELES FIRE AND POLICE PENSION PLAN	0	1.752.362	1.752.362
**D	CITY OF LOS ANGELES FIRE AND POLICE PENSION PLAN	0	195.126	195.126
**D	LOS ANGELES CITY EMPLOYEES' RETIREMENT SYSTEM	0	194.433	194.433
**D	ILLINOIS MUNICIPAL RETIREMENT FUND	0	778.226	778.226
**D	ILLINOIS MUNICIPAL RETIREMENT FUND	0	767.666	767.666
**D	BAPTIST FOUNDATION OF TEXAS.	0	67.715	67.715
**D	NISSAN NORTH AMERICA INC. EMPLOYEE RETIREMENT PLAN MASTER TRUST	0	61.924	61.924
**D	GENERAL PENSION AND SOCIAL SECURITY AUTHORITY	0	8.692	8.692
**D	GUIDESTONE FUNDS INTERNATIONAL EQUITY INDEX FUND.	0	42.135	42.135
**D	WYOMING RETIREMENT SYSTEM	0	160.136	160.136
**D	ALFRED I. DUPONT CHARITABLE TRUST	0	21.070	21.070
**D	FIREMEN'S ANNUITY AND BENEFIT FUND OF CHICAGO	0	13.570	13.570
**D	CITY OF MILWAUKEE EMPLOYEES' RETIREMENT SYSTEM	0	85.871	85.871
**D	MUNICIPAL EMPLOYEES ANNUITY AND BENEFIT FUND OF CHICAGO	0	428.112	428.112
**D	CSAA INSURANCE EXCHANGE	0	3.737	3.737
**D	EMPLOYEES RETIREMENT FUND OF THE CITY OF DALLAS	0	9.932	9.932
**D	EMPLOYEES RETIREMENT FUND OF THE CITY OF DALLAS	0	19.820	19.820
**D	BRANDES GLOBAL EQUITY FUND	0	11.430	11.430
**D	CAMPBELL PENSION PLANS MASTER RETIREMENT TRUST	0	274.481	274.481
**D	CHEVRON MASTER PENSION TRUST	0	66.108	66.108
**D	BRANDES INVESTMENT PARTNERS LP 401(K) PLAN.	0	439.718	439.718
**D	SPARTAN GROUP TRUST FOR EMPLOYEE BENEFIT PLANS.	0	57.828	57.828
**D	STICHTING INSTITUUT GAK	0	1.981.805	1.981.805
**D	FISHER INVESTMENTS GLOBAL TOTAL RETURN UNIT TRUST FUND	0	175	175
**D	FORD MOTOR COMPANY OF CANADA LIMITED PENSION TRUST	0	3.766	3.766
**D	PUBLIC SECTOR PENSION INVESTMENT BOARD.	0	4.332	4.332
**D		0	54.439	54.439

87470/2385

*Scalmato*

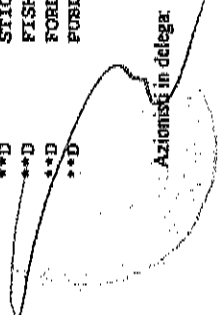

87479/1386

## LISTA ESITO DELLE VOTAZIONE

Oggetto: Azione sociale di responsabilità proposta degli azionisti "Associazione Liberiamo la Basilicata" e il Comitato "Aria Pulita Basilicata Onlus"

## CONTRARI

Badge	Ragione Sociale	Proprio	Delega	Totale
**D	BLACKROCK AUTHORISED CONTRACTUAL SCHEME I	0	896.350	896.350
**D	ACS 30:70 GLOBAL EQUITY TRACKER FUND	0	2.882	2.882
**D	JO HAMRO CAPITAL MANAGEMENT UMBRELLA FUND PLC	0	16.728	16.728
**D	BRITISH COLUMBIA INVESTMENT MANAGEMENT CORPORATION.	0	979.609	979.609
**D	STATE TEACHERS RETIREMENT SYSTEM OF OHIO	0	3.758.487	3.758.487
**D	FIDELCONISO FONDO DE AHORRO DE PANAMA	0	13.936	13.936
**D	LGPS CENTRAL AUTHORISED CONTRACTUAL SCHEME..	0	5.064	5.064
**D	BORDER TO COAST AUTHORISED CONTRACTUAL SCHEME.	0	217.409	217.409
**D	UBS COMMON CONTRACTUAL FUND.	0	11.474	11.474
**D	AUSTRALIAN RETIREMENT TRUST	0	1.387.418	1.387.418
**D	LF WALES PENSION PARTNERSHIP (WALES PP) ASSET POOLING ACS UMBRELLA	0	2.828	2.828
**D	THE LF ACCESS POOL AUTHORISED CONTRACTUAL SCHEME	0	4.636	4.636
**D	BLACKROCK UCITS CCF. BLACKROCK ASSET MANAGEMENT IRELAND LIMITED	0	281.791	281.791
**D	WEST YORKSHIRE PENSION FUND	0	500.000	500.000
**D	CLEARWATER INTERNATIONAL FUND	0	43.069	43.069
**D	MERSEYSIDE PENSION FUND	0	25.475	25.475
**D	ELO MUTUAL PENSION INSURANCE COMPANY ELO MUTUAL PENSION INSURANCE COMPANY	0	398.163	398.163
**D	STICHTING KONINGIN WILHELVINA FONDS VOOR DE NEDERLANDSE KANK	0	4.228	4.228
**D	STICHTING PENSIOENFONDS OPENBARE BIBLIOTHEKEN	0	459	459
**D	UNIVEST.	0	43.089	43.089
**D	STICHTING BEDRIJFSTAKPENSIOENFONDS VOOR HET SCHOONMAAK EN GL.	0	3.178	3.178
**D	STICHTING BEDRIJFSTAKPENSIOENFONDS VOOR HET BEROEPSVERVOER OVER DE WEG	0	1.392.051	1.392.051
**D	EJARDE AP-FONDEN.	0	1.751.097	1.751.097
**D	STICHTING BEDRIJFSTAKPENSIOENFONDS ZORGVERZEKERAARS.	0	14.236	14.236
**D	ROBECO INSTITUTIONAL UMBRELLA FUND	0	46.483	46.483
**D	THE EUROPEAN ORGANIZATION FOR NUCLEAR RESEARCH	0	259.384	259.384
**D	BW DMO FUND, LTD	0	32.577	32.577
**D	BRIDGEWATER PURE ALPHA FUND III, LTD.	0	24.313	24.313
**D	PROJECT 121/160-70 (P)	0	2.977	2.977
**D	BRIDGEWATER PURE ALPHA TRADING COMPANY LTD	0	40.079	40.079
**D	BRIDGEWATER PURE ALPHA TRADING COMPANY II LTD.	0	375.573	375.573
**D	1798 ADAPT MASTER FUND LTD CO LOMBARD ODIER ASSET MANAGEMENT USA CORP ACTING AS FUND MA	0	73.003	73.003
**D	POINT72 ASSOCIATES LLC C/O POINT72 ASSET MANAGEMENT L.P.	0	515.327	515.327
**D	BG MASTER FUND ICAV	0	328	328
**D	CM GRAT LLC	0	472	472
**D	ROSENE LLC	0	11.058	11.058
**D	THE WONG FAMILY 2006 TRUST UAD 08/30/06 GERALDINE WONG & RICHARD WONG TTEES 535	0	9.102	9.102
**D	THE TREE HOUSE TRUST UAD 08/22/20 SUSAN CHOI KIM TTEE	0	3.678	3.678
**D	SDG FAMILY TRUST UAD 03/02/20 SHAUN PATRICK DEL GRANDE TTEE	0	267	267
**D	ARUSHA BOURNE SEPARATE PROPERTY TRUST UAD 11/16/09	0	1.329	1.329
**D	THE OTTERBEIN FAMILY TRUST UAD 09/28/07 VICTORIA OTTERBEIN & THOMAS OTTERBEIN TTEES	0	2.489	2.489
**D	G'BRIEN FAMILY TRUST OF 2001 UAD 04/10/01 DENNIS O'BRIEN & GLORIA O'BRIEN TTEES	0	5.232	5.232
**D	DAWN L ARNALL TRUST UAD 07/15/08 UAD 07/15/08 DAWN LYNN ARNALL TTEE 11444	0	7.858	7.858

LISTA ESITO DELLE VOTAZIONE

Oggetto: Azione sociale di responsabilità proposta degli azionisti "Associazione Liberiamo la Basilicata" e il Comitato "Aria Pulita Basilicata Onlus" CONTRARI

Badge	Ragione Sociale	Proprio	Delega	Totale
**D	MUGUET VENTURES LLC	0	1.024	1.024
**D	CHALLENGE FUNDS - CHALLENGE EUROPEAN EQUITY FUND	0	162.433	162.433
**D	CHALLENGE FUNDS - CHALLENGE INTERNATIONAL EQUITY FUND	0	16.846	16.846
**D	CHALLENGE FUNDS - CHALLENGE PROVIDENT FUND I	0	24.000	24.000
**D	EUROFONPROFIT - SOLIDARITE	0	14.200	14.200
**D	EUROFONPROFIT - STAR	0	23.700	23.700
**D	EUROFONPROFIT - PLUS	0	20.000	20.000
**D	MEDIOLANUM BEST BRANDS - DYNAMIC INTERNATIONAL VALUE OPPORTU	0	18.274	18.274
**D	BATI VALEURS EUROPE	0	18.700	18.700
**D	VALIOPARTNER SICAV - 3-ALPHA DIVERSIFIER EQUITIES EUROPE	0	159.941	159.941
**D	DANSKE INVEST SICAV - GLOBAL INDEX	0	4.371	4.371
**D	DANSKE INVEST SICAV - GLOBAL PORTFOLIO SOLUTION - OPPORTUNIT	0	23.459	23.459
**D	DANSKE INVEST SICAV - GLOBAL PORTFOLIO SOLUTION - BALANCED	0	194.721	194.721
**D	UNIVERSE THE CMI GLOBAL NETWORK FUND - CMI CONTINENTAL EURO	0	5.043	5.043
**D	UNIVERSE THE CMI GLOBAL NETWORK FUND - CMI EUROPEAN ENHANCE	0	92.615	92.615
**D	BATI CROISSANCE	0	21.800	21.800
**D	ZUGEREB FONDS - AKTIEN EUROPA (EUR)	0	9.260	9.260
**D	CHLA INDEXED GLOBAL SHARE FUND	0	170.388	170.388
**D	CPL-ACF BS FUSIENERGY CO-COYHDS	0	85.367	85.367
**D	JOHN HANCOCK VARIABLE INSURANCE TRUST INTERNATIONAL EQUITY INDEX TRUST.	0	491	491
**D	PINNACLE PLATO GBL LOW CARBON FD	0	31.000	31.000
**D	ITALY STOCK FUND	0	1.359.679	1.359.679
**D	SCHWAB INTERNATIONAL INDEX FUND	0	581.727	581.727
**D	SCHWAB FUNDAMENTAL INTERNATIONAL LARGE COMPANY INDEX FUND	0	2.981	2.981
**D	SUN LIFE ASSET MANAGEMENT FUNDS - SUN LIFE AM GLOBAL LOW CAR	0	247.753	247.753
**D	COMMONWEALTH GLOBAL SHARE FUND 17,	0	2.193.845	2.193.845
**D	LEGAL AND GENERAL ASSURANCE (PENSIONS MANAGEMENT) LIMITED	0	14.830	14.830
**D	ILA-LA WORLD ESG SCREENED FUND	0	59.176	59.176
**D	ILA - RAFINE	0	417.618	417.618
**D	ILA-A-ILSDWH	0	1.339.392	1.339.392
**D	IRISH LIFE ASSURANCE PLC	0	12.758	12.758
**D	ILA - A-ILDSOG	0	19.775	19.775
**D	ILA - A-ILGLOEQG	0	57.270	57.270
**D	ILA - A-ILLEZOG	0	7.425	7.425
**D	ILA - A-ILLEZON	0	4.934	4.934
**D	ILA - A-ILGLOEQN	0	249.509	249.509
**D	IRISH LIFE ASSURANCE.	0	43.107	43.107
**D	IRISH LIFE ASSURANCE.	0	645.555	645.555
**D	ABSON CUSTODY B.V.	0	282.482	282.482
**D	STICHTING PENSIOENFONDS METAAL EN TECHNIEK MN SERVICES	0	963.353	963.353
**D	STICHTING MN SERVICES	0	961.040	961.040
**D	LARGE CAP INTL PORTFOLIO OF DFA INV	0	2.467.312	2.467.312
**D	THE DFA INTERNATIONAL VALUE SERIESA	0		

87479/1384

*Alcalade*

*[Handwritten signature]*

LISTA ESITO DELLE VOTAZIONE

Oggetto: Azione sociale di responsabilità proposta degli azionisti "Associazione Liberiamo la Basilicata" e il Comitato "Aria Pulita Basilicata Onlus"

CONTRARI

Badge	Ragione Sociale	Proprio	Delega	Totale
**D	DIMENSIONAL INTERNATIONAL VALUE ETF OF DIMENSIONAL ETF TRUST	0	1.225.559	1.225.559
**D	ZURICH LIFE ASSURANCE PLC	0	1.151.784	1.151.784
**D	STICHTING MA SERVICES ANDELENPO ND	0	152.364	152.364
**D	LG PMC SCIBETA MULTI-FACTOR DEV EQUITY INDEX(3557)	0	19.183	19.183
**D	IGAS SHF FUT WRLD ESG DEV IDX(6734)	0	1.784	1.784
**D	L AND G ASSUR(PENS MGMT)LTD 1 LGIM PMC CSUF(36670) TESCO INDEX EQUITY TSGN (5270	0	48.125	48.125
**D	L AND G ASSUR(PENS MGMT)LTD 1 RAFI FUNDAMENTAL GLOBAL EQUITY LOW CARBON TRANSITION INDEX FUND3495	0	178.007	178.007
**D	L AND G ASSUR(PENS MGMT)LTD 1 PMC FTSE CLIMATE TRANSITION WORLD DEVELOPED EQUITY INDEX FUND 3491	0	7.025	7.025
**D	TSGX SOLACT ESG TRACO EX UNHG(3387)	0	6.680	6.680
**D	IGAS SHF EURO EX UK ESG FD(1848 LGIM PMC CSUF(36670) TESCO INDEX EQUITY TSGN (5270	0	7.579	7.579
**D	LEGAL AND GENERAL ASSURANCE ( PENSIONS MANAGEMENT) LIMITED	0	1.399.986	1.399.986
**D	CITIBANK UK LIMITED AS TRUSTEE FOR ASI (STANDARD LIFE) INTER	0	16.623	16.623
**D	OEIEN COMMUNITY PROPERTY TRUST DTD 12/24/2008 AS AMENDED A	0	523	523
**D	CFSIL RE CNEALTH GS FD 16	0	50.736	50.736
**D	INTERNATIONAL CORE EQUITY PORTFOLIO OF DFA INVESTMENT DIMENSIONS GROUP INC	0	4.317.248	4.317.248
**D	CITIBANK UK LIMITED AS TRUSTEE FOR ASI (STANDARD LIFE) EUROP	0	173.823	173.823
**D	ABGON CUSTODY B.V	0	30.259	30.259
**D	RMTB/NIK KOKUSAI-NH 935026	0	96.426	96.426
**D	RMTB/NIK KOKUSAI-H 935034	0	7.690	7.690
**D	BERESFORD FUNDS ICAV	0	6.302	6.302
**D	BERESFORD FUNDS PLC	0	669.149	669.149
**D	STICHTING PGM DEPOSITARY	0	787.596	787.596
**D	PGGM SPD (DMAEMFGL)PGM SPD DMAE MULTIFACTOR GLOBAL	0	98.605	98.605
**D	NATIONAL COUNCIL FOR SOCIAL SEC FUND	0	31.722	31.722
**D	LEGG MASON INC.	0	1.600	1.600
**D	TWO SIGMA INTERNATIONAL CORE	0	94	94
**D	PINEBRIDGE FUND SERIES - PINEBRIDGEEUROPE EQUITY FUND	0	108.012	108.012
**D	BEA UNION INVESTMENT GLOBAL EQUITY FUND	0	10.765	10.765
**D	LEGAL AND GENERAL COLLECTIVE INVESTMENT TRUST.	0	410.981	410.981
**D	VICTORY MARKET NEUTRAL INCOMEFUND	0	411.776	411.776
**D	SAMSUNG GLOBAL CORE EQUITY FUND	0	6.532	6.532
**D	JOHN HANCOCK FUNDS II INTERNATIONAL STRATEGIC EQUITY ALLOCATION FUND	0	434.730	434.730
**D	CITITRUST LIMITED	0	71.602	71.602
**D	VICTORYSHARES DEVELOPED ENHANCEDVOLATILITY WTD INDEX ETF.	0	5.661	5.661
**D	VICTORYSHARES INTERNATIONALVOLATILITY WTD INDEX ETF.	0	10.573	10.573
**D	CITITRUST LIMITED AS TRUSTEE OF BLACKROCK PREMIER FUNDS-BLACKROCK WORLD EQUITY INDEX FUND	0	16.154	16.154
**D	VICTORYSHARES INTERNATIONAL HIGHWID VOLATILITY WTD INDEX ETF	0	9.981	9.981
**D	INVESCO POOLED INVESTMENT FUND - GLOBAL STRATEGIC EQUITY FUN INSTITUTIONAL CLIENTS GROUP SECURITIES AND FUND SERVICES	0	0	0
	45.266	45.266		
**D	WARMA INVESTMENTS PTY LIMITED	0	24.736	24.736
**D	QUILLER INVESTORS EUROPE (EX UK) EQUITY INCOME FUND	0	534.917	534.917
**D	HOSTPLUS POOLED SUPERANNUATION TRUST	0	203.842	203.842
**D	ABERDEEN INVESTMENT FUNDS UK ICVC II - ABERDEEN EUROPEAN EQUITY ENHANCED INDEX FUND	0	12.521	12.521

87479/4388

LISTA ESITO DELLE VOTAZIONE

Oggetto: Azione sociale di responsabilità proposta degli azionisti "Associazione Liberiamo la Basilicata" e il Comitato "Aria Pulita Basilicata Onlus" CONTRARI

Badge	Ragione Sociale	Proprio	Delega	Totale
**D	APIRAN ASSET MANAGEMENT	0	235.698	235.698
**D	ABERDEEN INVESTMENT FUNDS UK ICVC II - ABERDEEN EUROPEAN EQUITY TRACKER FUND	0	138.647	138.647
**D	USAA INTERNATIONAL FUND	0	469.164	469.164
**D	TIMOTHY PLAN INTERNATIONAL ETF.	0	14.404	14.404
**D	UNIFIED ACCUMULATIVE PENSION FUND JOINT STOCK COMPANY	0	17.080	17.080
**D	UAPF - BLACK ROCK PASSIVE EQUITY	0	10.632	10.632
**D	MAN FUNDS XII SPC-MAN 1763 I SP C/O MAPLES SECRETARIES (CAYMAN) LIMITED	0	54.735	54.735
**D	MAN AHL DIVERSIFIED MARKETS EU BEUR- WORLD TRADE CENTER	0	1.602	1.602
**D	MAN FUNDS VIII ICAM-MAN AHL DIVERSIFIED.	0	22.206	22.206
**D	AHL INSTITUTIONAL SERIES 3 LTD	0	111.175	111.175
**D	RBC O'SHAUGHNESSY GLOBAL EQUITY FUND	0	2.227	2.227
**D	RBC O'SHAUGHNESSY INTERNATIONAL EQUITY FUND	0	24.202	24.202
**D	SUN LIFE MFS LOW VOLATILITY INTERNATIONAL EQUITY FUND	0	6.431	6.431
**D	SUN LIFE MFS GLOBAL VALUE FUND - SUN LIFE GIB INVESTMENTS (CAD)	0	251.490	251.490
**D	SUN LIFE MFS GLOBAL TOTAL RETURN FUND SUN LIFE GLOBAL INVESTMENTS (CANADA) INC	0	249.306	249.306
**D	HILLSDALE GLOBAL EQUITY FUND	0	3.000	3.000
**D	SUN LIFE MFS DIVIDEND INCOME FUND	0	35.880	35.880
**D	MERCER PRIVATE WEALTH INTERNATIONAL FOCUSED EQUITY POOL	0	8.187	8.187
**D	HEXAVEST WORLD FUND HEXAVEST INC	0	1	1
**D	HEXAVEST ACWI FUND	0	1.486	1.486
**D	DESJARDINS GLOBAL ASSET MANAGEMENT INC.	0	1	1
**D	BIMCOR OVERSEAS POOLED FUND	0	938	938
**D	RUSSELL NGSW INVESTMENTS LIMITED	0	37.931	37.931
**D	THE ENDEAVOUR II FUND.	0	865	865
**D	RBC QUANT EUROPEAN DIVIDEND LEADERS ETF	0	6.296	6.296
**D	DE SHAW ORIENTEER PORTFOLIOS LLC	0	1	1
**D	ARROWSTREET US GROUP TRUST-ARROWSTREET INTERNATIONAL EQUITY-	0	185.364	185.364
**D	ARROWSTREET US GROUP TRUST-ARROWSTREET GLOBAL EQUITY-ALPHA E	0	90.307	90.307
**D	ARROWSTREET ACWI ALPHA EXTENSION FUND III (CAYMAN) LIMITED.	0	5.898	5.898
**D	ATLAS DIVERSIFIED MASTER FUND LTD. C/O MAPLES CORPORATE SERVICES LIMITED	0	3.929	3.929
**D	CORECOMMODITY MANAGEMENT - FOUNDERS ABSOLUTE RETURN MASTER FUND LTD. C/O DMS CORPORATE SERVICES LTD	0	35.818	35.818
**D	1.462	0	0	1.462
**D	GMO COMPLETION FUND MASTER PORTFOLIO C/O HEMISPHERE MANAGEMENT LTD.	0	9.075	9.075
**D	AQR GLOBAL ALTERNATIVE INVESTMENT OFFSHORE FUND L.P.	0	706	706
**D	NB BRITON HILL MULTI-STYLE PREMIA MASTER FUND LP C/O WALKERS CORPORATE LIMITED	0	605	605
**D	CK CADENCS LIMITED C/O MAPLES CORPORATE SERVICES (BVI) LIMITED	0	2.795	2.795
**D	AHL ALPHA MASTER LIMITED C/O CITCO TRUSTEES (CAYMAN) LIMITED	0	241.866	241.866
**D	AHL EVOLUTION LTD SHARMAINE BERKELEY ARGONAUT LTD	0	1.618.890	1.618.890
**D	GOTHAM CAPITAL V LLC	0	1.182	1.182
**D	MAN NUMERIC QUANTITATIVE ALPHA C/O MAPLES CORPORATE SERVICES LIMITED	0	40	40
**D	AHL ALPHA CORE MASTER LIMITED C/O MAPLES CORPORATE SERVICES LIMITED	0	11.952	11.952
**D	POINT72 ASSOCIATES LLC C/O WALKERS CORPORATE LIMITED CAYMAN CORPORATE CENTRE	0	14.254	14.254

87479/4389

Azionisti in delega:

*Alcalone*



87479/1390

## LISTA ESITO DELLE VOTAZIONE

Oggetto: Azione sociale di responsabilità proposta degli azionisti "Associazione Liberiamo la Basilicata" e il Comitato "Aria Pulita Basilicata Onlus"

## CONTRARI

Badge	Ragione Sociale	Proprio	Delega	Totale
**D	CINCTIVE CAV MASTER LP C/O MAPLES CORPORATE SERVICES LIMITED	0	148	148
**D	FCM MANAGER FUND SPC.-SEGREGATED PORTFOLIO 213 C/O INTERTRUST CORPORATE SERVICE (CAYMAN) LIMITED	0	139	139
**D	CINCTIVE GLOBAL MASTER FUND LTD. C/O MAPLES CORPORATE SERVICES LIMITED	0	2.336	2.336
**D	STOCK SELECTOR GLOBAL EQUITY INCUBATOR	0	881	881
**D	PANAGORA ASSET MANAGEMENT INC..	0	83	83
**D	EUROAGENTES UNIVERSAL FL	0	4.000	4.000
**D	AMUNDI DIVIDENDO ITALIA	0	492.000	492.000
**D	AMUNDI ACCUMULAZIONE ITALIA PIR 2023	0	65.800	65.800
**D	INDOSUEZ BEL FD - GLOBAL EQUITY DBI-RDT	0	42.075	42.075
**D	NAGELMACKERS INSTITUTIONAL EUROPEAN EQUITY	0	85.000	85.000
**D	CRELAN INVEST DYNAMIC	0	18.105	18.105
**D	CRELAN INVEST CONSERVATIVE	0	4.448	4.448
**D	CRELAN INVEST BALANCED	0	37.982	37.982
**D	ESPERIDES - S.A. SICAV-SIF	0	43.143	43.143
**D	AMUNDI SIF GLOBAL ETHICAL EQUITIES	0	1.897	1.897
**D	LUXCELLENCE-HELVETIA EUROP EQUITY	0	47.500	47.500
**D	GLOBAL INVESTMENTS	0	6.164	6.164
**D	INDOSUEZ EUROPE OPPORTUNITIES	0	40.451	40.451
**D	SESYOND EUROPE MINVOL	0	223.644	223.644
**D	INDOSUEZ EUROPE VALUE	0	99.138	99.138
**D	LUX INTERNATIONAL STRATEGY BRUNO	0	7.181	7.181
**D	RCO LUX MONTJOYLY INVEST POOL RCG	0	7.366	7.366
**D	SESYOND GLOBAL MINVARIANCE	0	116.330	116.330
**D	LUX INTERNATIONAL STRATEGY CASEMATES	0	1.393	1.393
**D	AMUNDI MSCI WORLD	0	3.112.500	3.112.500
**D	AMUNDI MSCI USA UCITS ETF	0	3.591.377	3.591.377
**D	AMUNDI INDEX SOLUTIONS - AMUNDI PRIME EUROPE	0	12.024	12.024
**D	AMUNDI GOVT BOND EURO BROAD INVESTMENT GRADE	0	25.789	25.789
**D	AMUNDI FTSE MIB	0	450.846	450.846
**D	AMUNDI FUNDS NEW SILK ROAD	0	73.952	73.952
**D	AMUNDI FUNDS - EUROPEAN EQUITY RISK PARITY	0	49.131	49.131
**D	AMUNDI PRIME JAPAN	0	237.088	237.088
**D	AMUNDI INDEX US GOV INFLATION-LINKED BOND	0	246.891	246.891
**D	AMUNDI FUNDS - EUROPEAN EQUITY DYNAMIC MULTI FACTORS	0	48.084	48.084
**D	CPR INVEST - GLOBAL RESOURCES	0	1.257.288	1.257.288
**D	AMUNDI US TREASURY 7-10	0	210.087	210.087
**D	AMUNDI EURO STOXX 50	0	1.288.210	1.288.210
**D	AMUNDI FDS GLOBAL MULTI-ASSET TARGET INC	0	7.322	7.322
**D	AMUNDI INDEX FTSE EPRA NAREIT GLOBAL	0	817	817
**D	AMUNDI INDEX EQUITY GLOBAL MULTI SMART ALLOCATION SCIENTIFIC BETA	0	2.836	2.836
**D	AMUNDI INDEX MSCI JAPAN	0	212.479	212.479
**D	AMUNDI FUNDS DYNAMIC MULTI FACTORS GLOBAL EQUITY - EUROPE	0	12.430	12.430
**D	AMUNDI PRIME EUROZONE	0	44.770	44.770



LISTA ESITO DELLE VOTAZIONE

Oggetto: Azione sociale di responsabilità proposta degli azionisti "Associazione Liberiamo la Basilicata" e il Comitato "Aria Pulita Basilicata Onlus" CONTRARI

Badge	Ragione Sociale	Proprio	Delega	Totale
**D	AMUNDI S&P 500	0	4.900.000	4.900.000
**D	AMUNDI ID MSCI EMERGING MARKETS	0	238.334	238.334
**D	AMUNDI US TREASURY 3-7	0	25.555	25.555
**D	AMUNDI PRIME EURO GOVIES	0	78.346	78.346
**D	AMUNDI FUNDS MULTI ASSET CONSERVATIVE	0	186.128	186.128
**D	AMUNDI PRIME US TREASURY	0	11.210	11.210
**D	ONEMARKETS AMUNDI FLEXIBLE INCOME FUND	0	6.450	6.450
**D	AMUNDI PRIME GLOBAL GOVIES	0	155.732	155.732
**D	AMUNDI FUNDS DYNAMIC MULTI FACTORS EURO	0	268.922	268.922
**D	STRUTTURA - DIVERSIF GROWTH FD-CSA AMUND	0	11.346	11.346
**D	AMUNDI INDEX MSCI EUROPE	0	1.003.624	1.003.624
**D	AMUNDI GOVT BOND HIGHEST RATED EURO INVESTMENT GRADE	0	10.969	10.969
**D	AMUNDI INDEX SOLUTIONS - AMUNDI PRIME GLOBAL	0	52.149	52.149
**D	AMUNDI INDEX MSCI WORLD	0	440.092	440.092
**D	AMUNDI FUNDS EUROPEAN EQUITY TARGET INCO	0	966.750	966.750
**D	CPR INVEST CLIMATE ACTION	0	1.400.000	1.400.000
**D	AMUNDI FUNDS EQUITY EURO RISK PARITY	0	434.175	434.175
**D	AMUNDI US TREASURY 1-3	0	223.241	223.241
**D	AMUNDI FUNDS REAL ASSETS TARGET INCOME	0	275.000	275.000
**D	CPR INVEST - EUROPEAN STRATEGIC AUTONOMY	0	96.900	96.900
**D	AMUNDI MSCI EUROPE EX UK	0	2.086	2.086
**D	CLEOME INDEX - EUROPE EQUITIES	0	277.088	277.088
**D	CLEOME INDEX - WORLD EQUITIES	0	8.734	8.734
**D	CLEOME INDEX - EMU EQUITIES	0	92.181	92.181
**D	LOF TARGETNETZERO EUROPE EQUITY	0	5.580	5.580
**D	LO FUNDS - ALL ROADS CONSERVATIVE	0	31.740	31.740
**D	VF (LOK) - VALLANT EUROPE EQUITIES	0	26.821	26.821
**D	PRIVILEGE - JP MORGAN PAN EUROPEAN FLEXIBLE EQUITY	0	60.466	60.466
**D	LO FUNDS - ALL ROADS GROWTH	0	117.353	117.353
**D	LOF TARGETNETZERO GLOBAL EQUITY	0	3.855	3.855
**D	LO FUNDS - ALL ROADS	0	324.721	324.721
**D	CENTRAL BANK OF IRELAND	0	17.791	17.791
**D	VISION FUND-EUROPE CORE	0	204.536	204.536
**D	CNBF-RB-SCHROEDERS-FLEXIBLE	0	2.574	2.574
**D	CNBF-RC-SCHROEDERS-FLEXIBLE	0	1.687	1.687
**D	APSA-SRI ABSOL RETURN MULTI-ASSETS N2	0	553	553
**D	APSA-SRI ABSOL RETURN MULTI-ASSETS N1	0	4.452	4.452
**D	ALLOCATION INVEST EQUITY SATELLITE	0	284.952	284.952
**D	GROUPAMA CR TOTAL RETURN ALL CAP EUROPE	0	40.000	40.000
**D	GROUPAMA SELECTION EURO DIVERSIFIE	0	62.692	62.692
**D	CAVEC GROUPAMA DIVERSIFIE	0	65.765	65.765
**D	CL CENTIRE MANCHE	0	7.465	7.465
**D	WALLON	0	55.455	55.455

87479/1391

*Handwritten signature*

*Handwritten signature*

87479/1392

## LISTA ESITO DELLE VOTAZIONE

Oggetto: Azione sociale di responsabilità proposta degli azionisti "Associazione Liberiamo la Basilicata" e il Comitato "Aria Pulita Basilicata Onlus"  
 CONTRARI

Badge	Ragione Sociale	Proprio	Delega	Totale
**D	AGRICOLA TACTIQUE G	0	12.300	12.300
**D	GAN EUROSTRATEGIE	0	63.292	63.292
**D	GROUPAMA MEDITERRANEE	0	19.187	19.187
**D	GROUPAMA GRAND EST	0	18.624	18.624
**D	PORT ROYAL EQUILIBRE	0	18.652	18.652
**D	ALLOCATION ACTIONS SAFELLITE	0	26.843	26.843
**D	A.A. - GROUPAMA - ISR	0	207.732	207.732
**D	GROUPAMA LOIRE BRETAGNE DYNAMIQUE	0	9.871	9.871
**D	UFF ALLOCATION DIVERSIFIEE	0	60.559	60.559
**D	FCP GROUPAMA PHARMA DIVERSISIE	0	59.000	59.000
**D	FCP DES CRISES LOCALES GROUPAMA P V D L	0	7.725	7.725
**D	GROUPAMA LOIRE BRETAGNE REGIONAL 2	0	2.324	2.324
**D	GROUPAMA NORD EST	0	16.399	16.399
**D	FAGUS	0	137.995	137.995
**D	GROUPAMA CR GENOVA 1	0	41.819	41.819
**D	GROUPAMA LOIRE BRETAGNE LOCAL 2	0	15.262	15.262
**D	GROUPAMA LOIRE BRETAGNE LOCAL 1	0	15.201	15.201
**D	GROUPAMA NORD EST ACTIONS	0	40.549	40.549
**D	CONTI GESTION	0	23.329	23.329
**D	MICHELET TUNNEL	0	49.794	49.794
**D	LBPAM ISR STRATEGIE PEA 1	0	13.600	13.600
**D	LBPAM ISR ACTIONS 80	0	108.978	108.978
**D	LBPAM ISR ACTIONS MONDE	0	50.685	50.685
**D	LBPAM ISR ACTIONS EUROMONDE	0	112.043	112.043
**D	CNP TOCQUEVILLE VALUE EUROPE I	0	184.308	184.308
**D	LBPAM RESPONSABLE ACTIONS EURO	0	101.201	101.201
**D	LBPAM ISR ACTIONS EUROPE 50	0	48.189	48.189
**D	VIVACCIO ISR ACTIONS	0	416.901	416.901
**D	LBPAM ISR STRATEGIE PEA 2	0	22.072	22.072
**D	LBPAM VOIE LACTEE	0	27.373	27.373
**D	LBPAM ISR ACTIONS FOCUS EURO	0	554.796	554.796
**D	FGV - ACTIONS EUROPE LM B	0	117.675	117.675
**D	TOMI ACTIONS ISR 100	0	140.157	140.157
**D	LBPAM 3 MOIS	0	565.532	565.532
**D	MGEN ACTION	0	179.071	179.071
**D	SRAKARAH 6	0	86.387	86.387
**D	COMTI DIVERSIFIE	0	104.597	104.597
**D	R-CO PHARMA ACTIONS	0	190.603	190.603
**D	ADVIT ACT EU	0	49.185	49.185
**D	EGEPARGNE 2 DIVERSIFIE	0	57.598	57.598
**D	MONCEAU ACTIONS EEE	0	147.032	147.032
**D	VILLIERS DIAPASON	0	48.370	48.370
**D	FCPE IHM FRANCE H	0	2.967	2.967

## LISTA ESITO DELLE VOTAZIONE

Oggetto: Azione sociale di responsabilità proposta degli azionisti "Associazione Liberiamo la Basilicata" e il Comitato "Aria Pulita Basilicata Onlus"  
CONTRARI

Badge	Ragione Sociale	Proprio	Delega	Totale
**D	UMR SELECT EUROPE R1	0	124.242	124.242
**D	FCP BOURBON 1	0	292.184	292.184
**D	UNIVERS CMP 1	0	91.028	91.028
**D	HAMELIN DIVERSIFIE FLEX I	0	61.018	61.018
**D	URP ACTIONS EURO RENDEMENT	0	28.820	28.820
**D	AB CFAO	0	2.644	2.644
**D	ROPS ACTIONS EUROPEENNES 2	0	371.825	371.825
**D	AA NATIKIS ACTIONS MIN VAR	0	470.533	470.533
**D	MUTAFCTIONS 21	0	220.216	220.216
**D	AA LA FRANCAISE ISR	0	86.773	86.773
**D	CAVEC LA FRANCAISE DIVERSIFIE	0	64.819	64.819
**D	DUGUAY TROUIN INVESTISSEMENT	0	5.700	5.700
**D	CONTI INTERNATIONAL	0	46.983	46.983
**D	FCP HAMELIN DIVERSIFIE FLEX II	0	26.000	26.000
**D	FCP CARPINKO EUROPE	0	160.000	160.000
**D	FCPE IBM FRANCE C	0	38.000	38.000
**D	SOLIDARITES	0	36.390	36.390
**D	PREDIQUANT A2 - ACTIONS EUROPE	0	12.609	12.609
**D	CENTRE EST EQUILIBRE	0	6.379	6.379
**D	PREDIQUANT PREMIUM TITRES VIFS ACTIONS	0	481.725	481.725
**D	DAN EQUILIBRE	0	2.653	2.653
**D	GRD 20 - ACTIONS	0	120.089	120.089
**D	AMUNDI LABEL DYNAMIQUE ESR	0	20.740	20.740
**D	FCPE CA SA EXPANSION	0	2.314	2.314
**D	AMUNDI IPSA ACTIONS	0	43.252	43.252
**D	LV. CHALLENGE	0	137.639	137.639
**D	ROPS EURO P	0	297.806	297.806
**D	BEL EQUITY EUROPE ESG	0	288.565	288.565
**D	AMUNDI LABEL EQUILIBRE ESR	0	23.643	23.643
**D	N 1 FERREMENT EQUILIBRE	0	10.787	10.787
**D	CRN AMUNDI ACTIONS	0	56.374	56.374
**D	SPARGNE ACTIONS MONDE ISR	0	165.000	165.000
**D	FGV ACTIONS EUROPE LM A	0	66.542	66.542
**D	BRIE PICARDIE EQUILIBRE	0	4.320	4.320
**D	FCP CARP - INDO	0	148.002	148.002
**D	LCL DYNAMIQUE ESG	0	5.642	5.642
**D	PREDICA ISR MONDE - ACTIONS	0	12.423	12.423
**D	DIEZE	0	6.283	6.283
**D	STAR PASTEUR	0	92.012	92.012
**D	L.S DYNAMIQUE ET SOLIDAIRE	0	6.111	6.111
**D	ADP DIVERSIFIE DYNAMIQUE	0	18.345	18.345
**D	LCL EQUILIBRE ESG	0	6.089	6.089
**D	AP ACTIONS 1 EURO	0	104.429	104.429

Pagina 51

Azionisti in delega.

2.811



87478/1393

## LISTA ESITO DELLE VOTAZIONE

Oggetto: Azione sociale di responsabilità proposta degli azionisti "Associazione Liberiamo la Basilicata" e il Comitato "Aria Pulita Basilicata Onlus"  
CONTRARI

Badge	Ragione Sociale	Proprio	Delega	Totale
**D	FDRN AMUNDI	0	55.902	55.902
**D	EPARGNE MODEREE THALES	0	9.600	9.600
**D	ROPS-SMART INDEX EURO	0	652.700	652.700
**D	EPARGNE SOLIDAIRE EQUILIBRE TH	0	16.007	16.007
**D	AGRICA ACTIONS OBJECTIF SCR	0	211.125	211.125
**D	LCL PRUDENCE ESG	0	2.507	2.507
**D	IP ACTIONS EURO	0	44.636	44.636
**D	VILLIERS ALTO	0	64.869	64.869
**D	WORLD EQUITIES	0	5.639	5.639
**D	ORAND DIVERSIFIE EQUILIBRE	0	8.444	8.444
**D	FCP BOURBON 7	0	38.382	38.382
**D	GRUPE CEA CROISSANCE FCFE	0	7.416	7.416
**D	ARRCO LONG TERME F	0	86.033	86.033
**D	ERISA ACTION EUROPE N 2	0	41.000	41.000
**D	FCP TESLA - POCHE ACTIONS	0	50.025	50.025
**D	HSBC EE ACTIONS FRANCE	0	78.710	78.710
**D	APICIL ACTIONS EURO	0	13.095	13.095
**D	ARRCO QUANT 2	0	136.231	136.231
**D	GROUPAMA EURO EQUITIES	0	146.165	146.165
**D	GROUPAMA EUROPE EQUITIES	0	129.291	129.291
**D	FEDERAL ETHI-PATRIMOINE	0	100.964	100.964
**D	GROUPAMA FRANCE STOCK	0	44.750	44.750
**D	G FUND OPPORTUNITIES EUROPS	0	520.000	520.000
**D	G FUND EQUITY CONVCTIONS ISR	0	214.174	214.174
**D	MYRIA ACTIONS DURABLES EUROPE	0	34.792	34.792
**D	TOCQUEVILLE VALUE EURO ISR	0	2.808.243	2.808.243
**D	LBPAM ISR ACTIONS EURO	0	510.587	510.587
**D	LBPAM ISR ACTIONS EURO LARGE CAP	0	98.546	98.546
**D	LBPAM ISR ACTIONS EUR FO EMER	0	83.906	83.906
**D	LBPAM ISR PRO ACTIONS EURO	0	242.028	242.028
**D	LBPAM ISR ACTIONS EURO MIN VOL	0	3.923	3.923
**D	TOCQUEVILLE FRANCE ISR	0	129.031	129.031
**D	TOCQUEVILLE VALUE EUROPE ISR	0	659.490	659.490
**D	FG BALANCED	0	14.135	14.135
**D	CNP ASSUR VALUE ET MOMENTUM	0	45.220	45.220
**D	INDOSUEZ EURO RENDEMENT	0	123.420	123.420
**D	DORVAL CONVCTIONS	0	302.214	302.214
**D	SEYOND ACTIONS EUROPEENNES	0	284.509	284.509
**D	EGAMO ACTION EURO	0	18.037	18.037
**D	BBM V-FLEX	0	5.965	5.965
**D	EGAMC ALLOCATION FLEXIBLE	0	17.519	17.519
**D	NATIXIS LCR ACTIONS EURO ESG	0	17.173	17.173
**D	INDOSUEZ ALLOCATION PER	0	230.104	230.104

LISTA ESITO DELLE VOTAZIONE

Oggetto: Azione sociale di responsabilità proposta degli azionisti "Associazione Liberiamo la Basilicata" e il Comitato "Aria Pulita Basilicata Onlus" CONTRARI

Badge	Ragione Sociale	Proprio	Delega	Totale
**D	SEYOND EURO SUSTAINABLE MINVOL	0	30.191	30.191
**D	ROCHE-BRUNE EUROPE VALEURS RESPONSABLES	0	10.991	10.991
**D	DORVAL CONVICTIONS PEA	0	99.983	99.983
**D	ROCHE-BRUNE EURO VALEURS RESPONSABLES	0	177.697	177.697
**D	WF ACTIONS FLEXIBLE	0	18.391	18.391
**D	INDOSUEZ EURO PATRIMOINE	0	2.564	2.564
**D	STRATEGIE EURO ISR	0	408.632	408.632
**D	LCL ACTIONS EURO CORE+	0	73.807	73.807
**D	EDC A2 ROCHE TITRES	0	55.363	55.363
**D	ASSUREDIX	0	5.372	5.372
**D	AMUNDI STRATEGIES ACTIONS EUROPE OPTIM DIV HR	0	242.632	242.632
**D	AMUNDI STRATEGIES ACTIONS EURO OPTIM DIV HR	0	20.785	20.785
**D	AMUNDI RESA ACTIONS EUROPE	0	19.539	19.539
**D	AMUNDI ACTIONS RESTRUCTURATION	0	3.666	3.666
**D	AMUNDI ACTIONS EUROPE ISR	0	40.184	40.184
**D	AMUNDI ETF PEA MSCI EMERGING ASIA UCITS ETF	0	7.570	7.570
**D	AMUNDI ETF PEA S P 500 UCITS E	0	1.736.142	1.736.142
**D	AMUNDI EQUITY EURO CONSERVATIV	0	2.050.000	2.050.000
**D	PREDIQUANT EUROCREISSANCE A2	0	79.473	79.473
**D	AMUNDI PATRIMOINE	0	16.320	16.320
**D	AMUNDI STRATEGIES ACTIONS EUROPE RISK PARITY	0	256.093	256.093
**D	LCL ACTIONS MONDE HORS EUROPE EURO	0	4.493	4.493
**D	HYMNOS ISR	0	102.399	102.399
**D	CPR ACTIONS EURO RESTRUCTURATIONS	0	63.384	63.384
**D	AMUNDI STRATEGIES ACTIONS EURO RESTRUCTURATIONS	0	61.943	61.943
**D	AMUNDI STRATEGIES ACTIONS EURO CORE +	0	51.651	51.651
**D	AMUNDI ETF PEA MSCI EMERGING MARKETS UCITS ETF	0	89.796	89.796
**D	AMUNDI EURO EQUITY ESR	0	1.000.000	1.000.000
**D	LCL ACTIONS EURO RESTRUCTURAT EURO (CA)	0	231.220	231.220
**D	CPR SILVER AGE POCHE PEA	0	9.384	9.384
**D	AMUNDI ACTIONS EURO ISR	0	2.213.384	2.213.384
**D	HSBC ACTIONS MONDE	0	462.587	462.587
**D	HSBC ACTIONS FRANCE	0	47.544	47.544
**D	HSBC MULTI-ASSET DYNAMIC EURO	0	69.335	69.335
**D	HSBC ACTIONS PATRIMOINE	0	265.575	265.575
**D	RENDMENT DIVERSIFIE M	0	133.859	133.859
**D	GLOBAL ALLOCATION M	0	220.306	220.306
**D	HELVETIA I EUROPA	0	10.694	10.694
**D	LO IS (CH) - TARGETNETZERO GLOBAL EX-CH EQUITY	0	36.248	36.248
**D	ODDO BHF ALGO TREND EUROZONE	0	300.000	300.000
**D	MONDEAU EUROPE VALUE	0	5.779	5.779
**D		0	14.626	14.626
**D		0	367.928	367.928

87470/1395

Azionisti in delega: 2.811

## LISTA ESITO DELLE VOTAZIONE

Oggetto: Azione sociale di responsabilità proposta degli azionisti "Associazione Libertiamo la Basilicata" e il Comitato "Aria Pulita Basilicata Onlus" CONTRARI

Badge	Ragione Sociale	Proprio	Delega	Totale
**D	MONCENAU ETHIQUE	0	57.914	57.914
**D	FCP ARE MG	0	19.115	19.115
**D	MEDIOBANCA SGR - MEDIOBANCA ESG EUROPEAN EQUITY	0	60.000	60.000
**D	MEDIOLANUM VITA S.P.A.	0	790.000	790.000
**D	MEDIOLANUM GESTIONE FONDI SGR - FLESSIBILE FUTURO ITALIA	0	6.350.000	6.350.000
**D	MEDIOLANUM GESTIONE FONDI SGR - FLESSIBILE SVILUPPO ITALIA	0	700.000	700.000
**D	ABN AMRO FUNDS	0	54.795	54.795
**D	AMGELIO - FONDO PENSIONE APERTO ALLEANZA A CONTRIBUZIONE DEFINITA	0	5.532	5.532
**D	DIVERSIFIED EQUITY MASTER PORTFOLIO OF MASTER INV PORTFOLIO	0	6.377	6.377
**D	TOTAL INTERNATIONAL EX U.S. INDEX MASTER PORTFOLIO OF MASTER INV	0	167.103	167.103
**D	ALLIANZ AZIONI ITALIA ALL STARS II STARS	0	795.000	795.000
**D	ALLIANZ ITALIA 50 SPECIAL	0	20.000	20.000
**D	HAWKES JAMES B.	0	113.914	113.914
**D	THE MONETARY AUTHORITY OF SINGAPORE MAS	0	17.200	17.200
**D	AQR FUNDSAQR MULTIASET FUND	0	3.058	3.058
**D	GMO BENCHMARK-FREE FUND	0	131.341	131.341
**D	ARROWSTREET EAFE ALPHA EXTENSION TRUST FUND	0	59.102	59.102
**D	CANADA PENSION PLAN INVESTMENT BOARD (CPPIB)	0	574.989	574.989
**D	NEW AIRWAYS PENSION SCHEME	0	1.420	1.420
**D	GMO IMPLEMENTATION FUND	0	560.297	560.297
**D	TEACHER RETIREMENT SYSTEM OF TEXAS	0	855.742	855.742
**D	AQR TAX ADVANTAGED GLOBAL RELAXED CONSTRAINT EQUITY FUND LP	0	39.521	39.521
**D	THE MONETARY AUTHORITY OF SINGAPORE	0	736.172	736.172
**D	FUNDO DE SEGURANCA SOCIAL DO GOVERNO DA REGIAO ADMINISTRATIVA ESPECIAL DE MACAO	0	73.265	73.265
**D	THE MONETARY AUTHORITY OF SINGAPORE	0	53.042	53.042
**D	ARROWSTREET INTERNATIONAL EQUITY WORLD EX US ALPHA EXTENSION CIT	0	30.763	30.763
**D	ARROWSTREET (CANADA) INTERNATIONAL DEVELOPED MARKET EX US FUND I	0	11.331	11.331
**D	EPSILON ASSOCIATI SGR - EPSILONGSR DLONGRUN	0	610	610
**D	EPSILON FUND - EURO Q-EQUITY	0	2.966	2.966
**D	EPSILON ASSOCIATI SGR - EPSILONGSR QVALUE	0	4.656	4.656
**D	EPSILON ASSOCIATI SGR - EPSILONGSR QRETURN	0	21.313	21.313
**D	EURIZON PROGETTO ITALIA 40	0	606.616	606.616
**D	EURIZON PROGETTO ITALIA 70	0	706.970	706.970
**D	EURIZON CAP SGR-RENDITA	0	7.918	7.918
**D	EURIZON AZIONI ITALIA	0	1.457.400	1.457.400
**D	EURIZON AM TR MEGATREND II	0	4.424	4.424
**D	EURIZON PIR ITALIA AZIONI	0	119.980	119.980
**D	EURIZON AM TR MEGATREND	0	39.584	39.584
**D	EURIZON AM OBIETTIVO CONTROLLO	0	6.322	6.322
**D	EURIZON AM OBIETTIVO STABILITA'	0	5.261	5.261
**D	EURIZON AM GLOBAL MULTIASET 30	0	10.317	10.317
**D	EURIZON AM GLOBAL MULTIASET II	0	5.971	5.971
**D	EURIZON AM BILANCIATO ETICO	0	9.637	9.637

LISTA ESITO DELLE VOTAZIONE

Oggetto: Azione sociale di responsabilità proposta degli azionisti "Associazione Liberiamo la Basilicata" e il Comitato "Aria Pulita Basilicata Onlus" CONTRARI

Badge	Ragione Sociale	Proprio	Delega	Totale
**D	EURIZON AM FLEXIBLE TRILOGY	0	3.784	3.784
**D	ALLEANZA ASSICURAZIONI SPA	0	1.134.229	1.134.229
**D	CIBC INTERNATIONAL EQUITY INDEXETF	0	3.216	3.216
**D	CIBC INTERNATIONAL EQUITY INDEXPOOL	0	3.265	3.265
**D	CIBC INTERNATIONAL INDEX FUND	0	1	1
**D	CIBC EUROPEAN INDEX FUND	0	15.481	15.481
**D	THE WAMANESA MUTUAL INSURANCE COMPANY	0	9.867	9.867
**D	WINDWISE MSCI EAFE INDEX NON-LENDING, FUND FOR EXEMPT ORG.	0	83.365	83.365
**D	CI MORNINGSTAR INTERNATIONAL VALAIE INDEX ETF	0	1	1
**D	CI MORNINGSTAR INTERNATIONAL MOMENTUM INDEX ETF	0	14.201	14.201
**D	ONTARIO POWER GENERATION INC	0	2	2
**D	IMPERIAL INTERNATIONAL EQUITY POOL	0	73.639	73.639
**D	TD MORNINGSTAR ESG INTERNATIONAL EQUITY INDEX ETF	0	709	709
**D	TEACHERS' RETIREMENT ALLOWANCESFUND	0	7.399	7.399
**D	TD Q GLOBAL MULTIFACTOR ETF	0	935	935
**D	TD INTERNATIONAL EQUITY INDEX ETF	0	129.499	129.499
**D	TD Q GLOBAL DIVIDEND ETF	0	22.866	22.866
**D	TD EMERALD INTERNATIONAL EQUITYINDEX FUND	0	503.337	503.337
**D	TD EUROPEAN INDEX FUND	0	15.541	15.541
**D	PURPOSE FUND CORP	0	7.171	7.171
**D	RESOLUTE FOREIGN EQUITY MASTER TRUST FUND	0	195.148	195.148
**D	ONTARIO POWER GENERATION INC. PENSION PLAN	0	217.049	217.049
**D	PURPOSE INTERNATIONAL DIVIDEND FUND	0	25.038	25.038
**D	MACKENZIE INTERNATIONAL EQUITY INDEX ETF	0	63.129	63.129
**D	PUBLIC SERVICE PENSION PLAN FUND	0	1	1
**D	MACK US EQUITY POOL	0	17.050	17.050
**D	THE CANADA LIFE ASSURANCE COMPANY	0	18.599	18.599
**D	MACK EAFE EQUITY POOL	0	62.624	62.624
**D	BLACKROCK - IG LOW VOLATILITY INTERNATIONAL EQUITY POOL	0	24.657	24.657
**D	IPROFILE INTERNATIONAL EQUITY PRIVATE POOL	0	512.060	512.060
**D	COUNSEL GLOBAL LOW VOLATILITY EQU	0	4.830	4.830
**D	IPC MULTI-FACTOR INTERNATIONAL EQUITY	0	27.940	27.940
**D	COUNSEL DEFENSIVE GLOBAL EQUITY	0	4.889	4.889
**D	HEALTHCARE EMPLOYEES' PENSION PLAN - MANITOBA	0	1	1
**D	CIBC PENSION PLAN	0	4.666	4.666
**D	CIBC PENSION PLAN	0	10.054	10.054
**D	CO-OPERATIVE SUPERANNUATION SOCIETY PENSION PLAN	0	1	1
**D	GLOBAL MANAGED VOLATILITY FUND	0	110.200	110.200
**D	BRUCE POWER PENSION PLAN	0	49.699	49.699
**D	AGF GLOBAL SELECT FUND	0	5.600.000	5.600.000
**D	AGFIQ ENHANCED CORE INTERNATIONAL EQUITY ETF	0	21.176	21.176
**D	STATE STREET GLOBAL ADVISORS LUXEMBOURG SICAV	0	723.144	723.144
**D	GLOBAL ADVANTAGE FUNDS	0	29.559	29.559

*Handwritten signature: A. Calabrese*

1397

*Large handwritten mark or signature*

## LISTA ESITO DELLE VOTAZIONE

Oggetto: Azione sociale di responsabilità proposta degli azionisti "Associazione Liberiamo la Basilicata" e il Comitato "Aria Pulita Basilicata Onlus" CONTRARI

Badge	Ragione Sociale	Proprio	Delega	Totale
**D	DWS INVESTMENT SA FOR ARERO DER WELTFONDS	0	84.233	84.233
**D	COLUMBIA THREADNEEDLE (IUX) III	0	5.158	5.158
**D	UBS LUX FUND SOLUTIONS	0	2.286.103	2.286.103
**D	EURIZON AM SICAV	0	856.489	856.489
**D	MFS MERIDIAN FUNDS	0	2.727.923	2.727.923
**D	MFS INVESTMENT FUNDS	0	934.616	934.616
**D	EURIZON NEXT	0	13.363	13.363
**D	GOLDMAN SACHS FUNDS II	0	35.874	35.874
**D	EURIZON INVESTMENT SICAV	0	46.173	46.173
**D	EURIZON FUND	0	1.638.120	1.638.120
**D	EPSILON FUND	0	471.624	471.624
**D	XTRACKERS	0	6.868.262	6.868.262
**D	GOLDMAN SACHS FUNDS	0	4.178	4.178
**D	DWS INVEST	0	1.128.453	1.128.453
**D	DWS MULTI ASSET PIR FUND	0	175.000	175.000
**D	BLACKROCK GLOBAL INDEX FUNDS	0	139.380	139.380
**D	MONEY MATE MUTIG	0	3.474	3.474
**D	BERGOS	0	80.100	80.100
**D	MONEY MATE ENTSCLOSSEN	0	8.156	8.156
**D	VERMOGENSMANAGEMENT DIVIDENDENSTARS	0	178.842	178.842
**D	ALLIANZ EUROPEAN PENSION INVESTMENTS	0	2.376.832	2.376.832
**D	AZ EURO INVESTMENTS S.A.	0	439.830	439.830
**D	ALLIANZ GLOBAL INVESTORS FUND	0	2.875.280	2.875.280
**D	ALLIANZ STIFTUNGSFONDS NACHHALTIGKEIT	0	30.595	30.595
**D	PREMIUMMANDAT DYNAMIK	0	82.783	82.783
**D	ALLIANZ FINANZPLAN 2050	0	49.724	49.724
**D	PREMIUMMANDAT BALANCE	0	39.489	39.489
**D	ALLIANZ FINANZPLAN 2040	0	30.941	30.941
**D	ALLIANZ FINANZPLAN 2045	0	41.793	41.793
**D	ALLIANZ FINANZPLAN 2035	0	20.266	20.266
**D	ALLIANZ FINANZPLAN 2025	0	4.997	4.997
**D	ALLIANZ FINANZPLAN 2030	0	13.618	13.618
**D	ALLIANZ SUISSE - STRATEGY FUND	0	5.606	5.606
**D	METALBREXTE FONDS PORTFOLIO	0	96.955	96.955
**D	THE ARROWSTREET COMMON CONTRACTUAL FUND	0	1.033.856	1.033.856
**D	VALERIA VICIRIX INVERSIONES SICAV SA	0	6.034	6.034
**D	ING DIRECT FONDO NARANJA MODERADO.FI	0	16.009	16.009
**D	ING DIRECT FONDO NARANJA CONSERVADOR.FI	0	2.681	2.681
**D	ING DIRECT FONDO NARANJA EURO STOXX 50, FI	0	143.750	143.750
**D	INVERACTIVO CONFLANZA FI	0	7.166	7.166
**D	ING DIRECT FONDO NARANJA DINAMICO.FI	0	22.969	22.969
**D	SANTANDER RESPONSABILIDAD SOLIDARIO FI	0	73.122	73.122
**D	SANTANDER INDICE EURO FI	0	342.055	342.055



LISTA ESITO DELLE VOTAZIONE

Oggetto: Azione sociale di responsabilità proposta degli azionisti "Associazione Liberiamo la Basilicata" e il Comitato "Aria Pulita Basilicata Onlus" CONTRARI

Badge	Ragione Sociale	Proprio	Delega	Totale
**D	SANTANDER PREVISION COLECTIVA EPSV	0	1.384	1.384
**D	EUROPOPULAR INTEGRAL FONDO DE PENSIONES	0	3.146	3.146
**D	SANTANDER PREVISION 1 EPSV V9512164	0	7.608	7.608
**D	SANTANDER RENTA VARIABLE EUROPAPENSIONES FP	0	405.368	405.368
**D	SANTANDER AHORRO 30, F. P.	0	5.924	5.924
**D	SANTANDER AHORRO 38 FP	0	4.453	4.453
**D	SANTANDER AHORRO 28 FP	0	6.000	6.000
**D	MUTUA UNIVERSAL MUGENAF FP	0	3.939	3.939
**D	SANTANDER AHORRO 15 FONDO DE PENSIONES	0	10.612	10.612
**D	SANTANDER AHORRO 17 FP	0	25.226	25.226
**D	SANTANDER COLECTIVO RENTA FIJA MIXTA 2 FP	0	5.355	5.355
**D	COLECTIVOS RENTA VARIABLE MIXTA2.FONDO DE PENSIONES	0	14.730	14.730
**D	SANTANDER COLECTIVOS RENTA VARIABLE MIXTA 3, FP	0	4.546	4.546
**D	PREVIFUTURO F. P.	0	21.502	21.502
**D	SANTANDER COLECTIVOS RENTA VARIABLE MIXTA 1 FP	0	11.625	11.625
**D	ISHARES GLOBAL MONTHLY DIVIDENDINDEX ETF (CAD-HEDGED)	0	48.363	48.363
**D	ISHARES ESG AWARE MSCI EAFE INDEX ETF	0	13.602	13.602
**D	ISHARES INTERNATIONAL FUNDAMENTAL INDEX ETF	0	26.773	26.773
**D	ISHARES CORE MSCI EAFE IMI INDEX ETF	0	615.278	615.278
**D	ISHARES MSCI EUROPE IMI INDEX ETF	0	47.353	47.353
**D	ISHARES CORE MSCI TOTAL INTERNATIONAL STOCK ETF	0	2.777.183	2.777.183
**D	ISHARES CORE MSCI INTERNATIONALDEVELOPED MARKETS ETF	0	1.328.790	1.328.790
**D	ISHARES CORE MSCI EAFE ETF	0	13.431.106	13.431.106
**D	ISHARES MSCI GLOBAL ENERGY PRODUCERS ETF	0	108.562	108.562
**D	ISHARES MSCI WORLD ETF	0	117.293	117.293
**D	ISHARES MSCI INTL SIZE FACTOR ETF	0	1.059	1.059
**D	ISHARES ESG AWARE MSCI EAFE ETF	0	768.126	768.126
**D	ISHARES MSCI INTL VALUE FACTOR ETF	0	441.831	441.831
**D	ISHARES INTERNATIONAL EQUITY FACTOR ETF	0	270.032	270.032
**D	ISHARES MSCI INTL MOMENTUM FACTOR ETF	0	285.011	285.011
**D	ISHARES MSCI EAFE MIN VOL FACTOR ETF	0	1.019.384	1.019.384
**D	ISHARES CORE MSCI EUROPE ETF	0	966.301	966.301
**D	ISHARES MSCI ITALY ETF	0	1.687.647	1.687.647
**D	ISHARES INTERNATIONAL SELECT DIVIDEND ETF	0	7.673.404	7.673.404
**D	ISHARES MSCI KOKUSAI ETF	0	8.848	8.848
**D	ISHARES MSCI EAFE ETF	0	7.888.253	7.888.253
**D	ISHARES MSCI EAFE VALUE ETF	0	4.877.095	4.877.095
**D	ISHARES MSCI EUROZONE ETF	0	3.634.551	3.634.551
**D	ISHARES EUROPE ETF	0	457.509	457.509
**D	ISHARES GLOBAL ENERGY ETF	0	1.748.709	1.748.709
**D	ISHARES MSCI ACWI ETF	0	694.101	694.101
**D	ISHARES MSCI ACWI EX U.S. ETF	0	461.935	461.935
**D	UNIVERSALINVESTMENTGESSELLSCHAFTFHEH FOR DEBEKAANTIEUROPA88	0	329.300	329.300

1399

*K. Caluso*

LISTA ESITO DELLE VOTAZIONE

Oggetto: Azione sociale di responsabilità proposta degli azionisti "Associazione Liberiamo la Basilicata" e il Comitato "Aria Pulita Basilicata Onlus" CONTRARI

Badge	Ragione Sociale	Proprio	Delega	Totale
**D	DMS INVESTMENT GMBH FOR DEM FOND BBS	0	9.974	9.974
**D	UNIVERSALINVESTMENTGESELLSCHAFTMBH FOR CTWI 1 UI	0	7.851	7.851
**D	ALLIANZ GLOBAL INVESTORS GMBH FOR ALLIANZGI-FONDOS SFT MASTER	0	38.204	38.204
**D	MONEY MATE MODERAT	0	4.342	4.342
**D	GMAM GROUP PENSION TRUST III	0	278.567	278.567
**D	RUSSELL INVESTMENTS TRUST COMPANY COMMINGLED EMPLOYEE BENEFIT FUNDS TRUST	0	352.281	352.281
**D	ALASKA ELECTRICAL PENSION PLAN	0	49.394	49.394
**D	GMAM GROUP PENSION TRUST II	0	114.899	114.899
**D	SPDR MSCI WORLD QUALITY MIX FUND	0	959	959
**D	COMMONFUND STRATEGIC SOLUTIONS GLOB AL EQUITY, LLC	0	50.156	50.156
**D	THE MASTER TRUST BANK OF JAPAN LTD RE: HITACHI FOREIGN EQUITY INDEX MOTHER FUND	0	63.453	63.453
**D	AB GLOBAL RISK ALLOCATION FUND INC	0	4.936	4.936
**D	JOHN HANCOCK LIFE AND HEALTH INSURANCE COMPANY	0	145.661	145.661
**D	AB VARIABLE PRODUCTS SERIES FUND INC. - AB DYNAMIC ASSET AL LOCATION PORTFOLIO	0	6.877	6.877
**D	AB VPSE AB GLOBAL RISK ALLOCATION/MODERATE PORTFOLIO	0	25.897	25.897
**D	RSS INV COMMINGLED EMPLOYEE BENEFIT FUNDS TRUST	0	59.043	59.043
**D	OREGON PUBLIC EMPLOYEES RETIREMENT SYSTEM	0	2.193.697	2.193.697
**D	GOLDMAN SACHS TRUST II - GOLDMAN SACHS MULTI-MANAGER ALTERNATIVE	0	13.765	13.765
**D	GOLDMAN SACHS TRUST II - GOLDMAN SACHS MULTI-MANAGER ALTERNATIVE	0	46.128	46.128
**D	GOLDMAN SACHS GOG PARTNERS INT OPPORTUNITIES FND	0	13.967	13.967
**D	GOLDMAN SACHS TRUST II MULTIMANAGER INTERNATIONAL EQUITY FUND	0	26.878.737	26.878.737
**D	GOLDMAN SACHS TRUST II MULTIMANAGER INTERNATIONAL EQUITY FUND	0	20.152	20.152
**D	IBM 401(K) PLUS PLAN TRUST	0	312.270	312.270
**D	GOLDMAN SACHS TRUST - GOLDMAN SACHS ABSOLUTE RETURN TRACKER FUND	0	517.858	517.858
**D	UNIVERSALINVESTMENTGESELLSCHAFTMBH FOR EZV	0	12.715	12.715
**D	MFS DEVELOPMENT FUNDS, LLC	0	2.727	2.727
**D	UNIVERSAL-INVESTMENT-GESELLSCHAFT MBH FOR EPX-ASUS-SHARES	0	32.263	32.263
**D	MFS HERITAGE TRUST COMPANY COLLECTIVE INVESTMENT TRUST	0	3.688.795	3.688.795
**D	MFS EQUITY INCOME FUND	0	276.723	276.723
**D	INTE KAPITALANLAGEGESELLSCHAFT MBH FOR EMTSORGUNGSPONDOS	0	581.683	581.683
**D	DEKA INVESTMENT GMBH FOR KDF 1	0	56.496	56.496
**D	UNIVERSAL INVESTMENT GESELLSCHAFT MBH FOR KFTPT UNIVERSAL FOMDS	0	117.707	117.707
**D	INTERNATIONAL PAPER COMPANY COMMINGLED INVESTMENT GROUP TRUST	0	124.178	124.178
**D	PENSION BENEFIT GUARANTY CORPORATION	0	1.457.022	1.457.022
**D	INTE KAPITALANLAGEGESELLSCHAFT MBH FOR LHPRIVATRENTKANTEN	0	180.090	180.090
**D	FIDELITY INV TRUST FIDELITY TOTAL INT EQUITY FUND	0	66.346	66.346
**D	FIDELITY RUTLAND SQUARE TRUST II STRATEGIC ADV FIDELITY INT FND	0	1.558.800	1.558.800
**D	FIDELITY RUTLAND SQUARE TRUST II STRATEGIC ADVISERS INT FUND	0	640.352	640.352
**D	FIDELITY RUTLAND SQUARE TRUST II STRATEGIC ADVISERS INT FUND	0	1.906.510	1.906.510
**D	UNIVERSALINVESTMENTGESELLSCHAFTMBH FOR PROUFONDOS SAA	0	248.642	248.642
**D	FIDELITY INV TRUST FIDELITY SERIES INT VALIDE FUND	0	12.429.900	12.429.900
**D	JOHN HANCOCK MULTIFACTOR DEVELOPED INTERNATIONAL ETC	0	113.658	113.658

87579/140

LISTA ESITO DELLE VOTAZIONE

Oggetto: Azione sociale di responsabilità proposta degli azionisti "Associazione Liberiamo la Basilicata" e il Comitato "Aria Pulita Basilicata Onlus"  
**CONTRARI**

Badge	Ragione Sociale	Proprio	Delega	Totale
**D	JOHN HANCOCK TRUST COMPANY COLLECTIVE INVESTMENT TRUST	0	16.797	16.797
**D	JOHN HANCOCK HEDGED EQUITY AND INCOME FUND	0	22.748	22.748
**D	SCHWAB INTERNATIONAL OPPORTUNITIES FUND	0	47.223	47.223
**D	JOHN HANCOCK VARIABLE INSURANCE TRUST STRAT EQ ALLOCATION TRUST	0	364.779	364.779
**D	SCHWAB FUNDAMENTAL INTERNATIONAL LARGE COMPANY INDEX ETF	0	2.878.600	2.878.600
**D	JOHN HANCOCK INTERNATIONAL HIGH DIVIDEND ETF	0	7.774	7.774
**D	SCHWAB INTERNATIONAL EQUITY ETF	0	3.667.440	3.667.440
**D	SILVIAN PARTNERS, LLC	0	24.879	24.879
**D	ARKWRIGHT, LLC	0	20.484	20.484
**D	HC CAPITAL TRUST - THE ESG GROWTH PORTFOLIO	0	1.507	1.507
**D	HC CAPITAL TRUST - THE ESG GROWTH PORTFOLIO	0	6.167	6.167
**D	KAISER PERMANENTE GROUP TRUST	0	70.039	70.039
**D	HC CAPITAL TRUST - THE INSTITUTIONAL INTERNATIONAL EQUITY PORTFOLIO	0	54.201	54.201
**D	TEACHERS' RETIREMENT SYSTEM OF THE STATE OF ILLINOIS	0	444.573	444.573
**D	KAISER FOUNDATION HOSPITALS	0	52.303	52.303
**D	TEACHERS' RETIREMENT SYSTEM OF THE STATE OF ILLINOIS	0	3.692.853	3.692.853
**D	VANGUARD TOTAL WORLD STOCK INDEX FUND	0	1.162.228	1.162.228
**D	VANGUARD DEVELOPED MARKETS INDEX FUND	0	17.232.496	17.232.496
**D	STATE STREET TOTAL RETURN VIS FUND	0	40.692	40.692
**D	VANGUARD FIDUCIARY TRUST COMPANY DEVELOPED MARKETS INDEX TRUST	0	317.878	317.878
**D	SST GLOB ADV TAX EXEMPT RETIREMENT PLANS	0	11.126.555	11.126.555
**D	SSB GLOBAL NATURAL RESOURCES INDEX NONLENDING COMMON TRUST FUND	0	134.708	134.708
**D	SSB MSCI ACWI EX USA IMI SCREENED NONLENDING COMMON TRUST FUND	0	87.980	87.980
**D	STATE STREET FACTORBASED NONLENDING COMMON TRUST FUND	0	40.289	40.289
**D	SSB MSCI EUROPE SCREENED INDEX NONLENDING COMMON TRUST FUND	0	77.571	77.571
**D	SSB FTSE RAYT SCREENED INDEX NONLENDING COMMON TRUST FUND	0	20.955	20.955
**D	SSB S P GLOBAL LARGE MIDCAP NAT INDEX NONLENDING COMMON TRUST FUND	0	340.556	340.556
**D	ZURICH INVEST ICADV	0	281.938	281.938
**D	UBS FUND MANAGEMENT (SWITZERLAND) AG ON BEHALF OF ZURICH INVEST INSTITUTIONAL FUNDS - ZIF GREEN	0	102.556	102.556
**D	INVESCO INCOME ADVANTAGE INTERNATIONAL FUND	0	3.517	3.517
**D	IMGP OLDFIELD INTERNATIONAL VALUE FUND	0	109.705	109.705
**D	EMPOWER ANNUITY INSURANCE COMPANY	0	86.362	86.362
**D	MANULIFE INVESTMENT MANAGEMENT INTERNATIONAL EQUITY INDEX POOLED FUND	0	111.900	111.900
**D	EMPOWER ANNUITY INSURANCE COMPANY	0	60.001	60.001
**D	EMPOWER ANNUITY INSURANCE COMPANY	0	109.269	109.269
**D	NEW YORK STATE TEACHERS RETIREMENT SYSTEM	0	1.497.891	1.497.891
**D	NEW YORK STATE TEACHERS RETIREMENT SYSTEM	0	642.944	642.944
**D	WTCN CONTRARIAN VALUE INFLATION OPPORTUNITIE	0	317.310	317.310
**D	WELLINGTON TRUST COMPANY, NATIONAL ASSOCIATION MULTIPLE COMMON TRUST FUNDS TRUST INTERNATIONAL	0	921.093	921.093
**D	THE WELLINGTON TR CO NATL ASSOC MULTIPLE COLLECTIVE INVEST FDS TR II	0	97.220	97.220
**D	THE WELLINGTON TR CO NATL ASSOC MULTIPLE COLLECTIVE INVEST FDS TR II	0	8.317	8.317
**D	WTCN DIVERSIFIED INFLATION HEDGES II	0	176.239	176.239
**D	THE WELLINGTON TR CO NATL ASSOC MULTIPLE COLLECTIVE INVESTMENT FDS TR	0	21.150	21.150
**D	WTCN COMMON TRUST FUNDS TRUST OPPORTUNISTIC EQUITY PORTFOLIO	0		

87479/2401

*Handwritten signature*

*Handwritten signature*

Azionisti in delega:

*Handwritten signature*

## LISTA ESITO DELLE VOTAZIONE

Oggetto: Azione sociale di responsabilità proposta degli azionisti "Associazione Liberiamo la Basilicata" e il Comitato "Aria Pulita Basilicata Onlus"  
**CONTRARI**

Badge	Regione Sociale	Proprio	Delega	Totale
**D	WISDOMTREE INTERNATIONAL EFFICIENT CORE FUND	0	38.642	38.642
**D	WISDOMTREE DYNAMIC CURRENCY HEDGED INTERNATIONAL EQUITY FUND	0	85.995	85.995
**D	WISDOMTREE INTERNATIONAL LARGE-CAP DIVIDEND	0	241.465	241.465
**D	WISDOMTREE INTERNATIONAL MULTIFACTOR FUND	0	18.681	18.681
**D	WISDOMTREE INTERNATIONAL DIVIDEND EX-FINANCIALS FUND	0	88.644	88.644
**D	WISDOMTREE INTERNATIONAL EQUITY FUND	0	199.204	199.204
**D	WISDOMTREE GLOBAL HIGH DIVIDEND FUND	0	20.436	20.436
**D	WASHINGTON STATE INVESTMENT BOARD	0	774.314	774.314
**D	WASHINGTON STATE INVESTMENT HIGH DIVIDEND FUND	0	280.769	280.769
**D	WASHINGTON STATE INVESTMENT BOARD	0	958.856	958.856
**D	WASHINGTON STATE INVESTMENT BOARD	0	2.510.622	2.510.622
**D	WASHINGTON ISSUER ICAV	0	50.460	50.460
**D	WELLINGTON COMPOUND GROWTH, L.P.	0	13.832	13.832
**D	ANALYTIC ALL COUNTRY WORLD LOW VOLATILITY EQUITY FUND LP	0	2.854	2.854
**D	WELLS FARGO FACTOR ENHANCED INTERNATIONAL PORTFOLIO	0	65.910	65.910
**D	VANECK ICAV	0	42.850	42.850
**D	WELLS FARGO INTERNATIONAL GROWTH PORTFOLIO	0	8.456	8.456
**D	VANECK NATURAL RESOURCES ETF	0	32.430	32.430
**D	MEAG MUNICH ERGO KAPITALANLAGEGESELLSCHAFT MBH FOR MEAG VISION	0	41.221	41.221
**D	VANGUARD FTSE DEVELOPED ALL CAP EX NORTH AMERICA INDEX ETF	0	289.043	289.043
**D	VANGUARD FTSE DEVELOPED EX NORTH AMERICA HIGH DIVIDEND YIELD IND	0	18.109	18.109
**D	VANGUARD FTSE DEVELOPED EUROPE ALL CAP INDEX ETF	0	24.257	24.257
**D	PINEBRIDGE GLOBAL FUNDS	0	45.599	45.599
**D	DWS INVESTMENT GMBH FOR DEAMFONDS GSK 1	0	28.770	28.770
**D	AXA SWISS INST FND GLOBAL FACTORS SUSTAINABLE EQ EX SWITZERLAND	0	5.119	5.119
**D	AXA INVESTMENT MANAGERS SCHWEIZ AG ON BEHALF OF AXA (CH) STRATEGY FUND - GLOBAL EQUITY CHF	0	37.112	37.112
**D	UAW RETIREE MEDICAL BENEFITS TRUST	0	182.851	182.851
**D	DWS INVESTMENT GMBH FOR DEAMFONDS FG EQ	0	63.700	63.700
**D	UBS (IRL) ETF PLC - S&P 500 ESG UCITS ETF (ENGLISH)	0	112.145	112.145
**D	UNITED INCOME FOCUS TRUST	0	39.322	39.322
**D	TENNESSEE CONSOLIDATED RETIREMENT SYSTEM	0	814.223	814.223
**D	INTEL RETIREMENT PLANS COLLECTIVE INVESTMENT TRUST	0	17.231	17.231
**D	THRIFT SAVINGS PLAN	0	2.100.065	2.100.065
**D	CALIFORNIA STATE TEACHERS' RETIREMENT SYSTEM	0	6.012.867	6.012.867
**D	WILMINGTON TRUST COLLECTIVE INVESTMENT TRUST	0	656.641	656.641
**D	PUBLIC EMPLOYEES' LONG-TERM CARE FUND	0	5.075.716	5.075.716
**D	FOLKSAM TJANSTEPENSION AB	0	87.804	87.804
**D	STATE STREET IRELAND UNIT TRUST	0	105.687	105.687
**D	SSGA SPDR ETFS EUROPE II PUBLIC LIMITED COMPANY	0	6.233.864	6.233.864
**D	UNIVERSALINVESTMENTGESELLSCHAFTMBH FOR SRV100	0	22.671	22.671
**D	SSGA SPDR ETFS EUROPE I PUBLIC LIMITED COMPANY	0	358.816	358.816
**D	THE STATE OF CONNECTICUT, ACTING THROUGH ITS TREASURER	0	981.975	981.975
**D	HARTFORD SCHRODERS INTERNATIONAL CO NTRARIAN VALUE FUND	0	2.081	2.081

87479/1402

LISTA ESITO DELLE VOTAZIONE

Oggetto: Azione sociale di responsabilità proposta degli azionisti "Associazione Liberiamo la Basilicata" e il Comitato "Aria Pulita Basilicata Onlus" CONTRARI

Badge	Ragione Sociale	Proprio	Delega	Totale
**D	SELFFINANCING POSTSECONDARY EDUCATION FUND	0	1.342	1.342
**D	HARTFORD SCHROEDERS INTERNATIONAL MULTI-CAP VALUE FUND	0	688.792	688.792
**D	THE BANK OF KOREA	0	30.555	30.555
**D	SSGA MSCI ACWI EX-USA INDEX NON-LENDING DAILY TRUST	0	11.383	11.383
**D	HONG KONG SPECIAL ADMINISTRATIVE REGION GOVERNMENTEXCHANGE FUND	0	22.936	22.936
**D	ALBERTA INVESTMENT MANAGEMENT CORPORATION	0	277.400	277.400
**D	SCOTIA INTERNATIONAL EQUITY INDEX FUND	0	4.020	4.020
**D	THE BANK OF KOREA	0	195.548	195.548
**D	THE BANK OF KOREA	0	3.733	3.733
**D	THE BANK OF KOREA	0	24.131	24.131
**D	KPA TJAMSTEPSIONSFORSAKRING AB (PUBL)	0	1.115.647	1.115.647
**D	KONSUMTKOOPERATIONENS PENSJONSSTIFTELSE	0	13.656	13.656
**D	KPA TJAMSTEPSION AB (PUBL)	0	11.981	11.981
**D	FOLKSM OMSESSIDIG SAKFORSKRING	0	30.256	30.256
**D	RUSSELL INVESTMENTS INSTITUTIONAL FUNDS, LLC GLOBAL EQUITY PLUS	0	73.105	73.105
**D	FOLKSM OMSESSIDIG LIVFORSKRING	0	66.294	66.294
**D	RUSSELL INVESTMENTS MULTIFACTORINTERNATIONAL EQUITY POOL	0	8.128	8.128
**D	RUSSELL INVESTMENTS INSTITUTIONAL FUNDS, LLC INTERNATIONAL EQUITY	0	100.690	100.690
**D	RUSSELL INVESTMENTS ESG GLOBAL EQUITY POOL	0	232	232
**D	RUSSELL INVESTMENTS GLOBAL EQUITY POOL	0	181.505	181.505
**D	RUSSELL OVERSEAS EQUITY POOL	0	41.713	41.713
**D	THRIVENT INTERNATIONAL INDEX PORTFOLIO	0	26.945	26.945
**D	RUSSEL CANADIAN DIVIDEND POOL	0	16.712	16.712
**D	RETIR. AND SEC. PROGRAM AND SAVINGS PLAN NYCA AND ITS MEMBERS MT	0	7.985	7.985
**D	DEAM-PONDS CPT	0	26.000	26.000
**D	DMS INVESTMENT GMBH FOR DEAMFONDS KOPENHAGEN	0	22.314	22.314
**D	ALASKA COMMON TRUST FUND	0	83.401	83.401
**D	THE INCUBATION FUND LTD	0	589	589
**D	ARROWSTREET (CANADA) GLOBAL ALL-COUNTRY FUND II	0	299.322	299.322
**D	PES:PIMCO RAFI DYNAMIC MULTI-FACTOR INTERNATIONAL EQUITY ETF	0	72.737	72.737
**D	ARROWSTREET (CANADA) GLOBAL ALL-COUNTRY FUND I	0	1.666.653	1.666.653
**D	PRINCIPAL EXCHANGE-TRADED FUNDS-PRINCIPAL INTERNATIONAL ADAPTIVE MULTI-FACTOR ETF	0	3.103	3.103
**D	PACIFIC SELECT FUND - PD INTERNATIONAL LARGE-CAP INDEX PORTFOLIO	0	89.847	89.847
**D	PIMCO EQUITY SERIES: PIMCO RAE INTERNATIONAL FUND	0	837.503	837.503
**D	PRUDENTIAL HONG KONG LIMITED	0	92.264	92.264
**D	FIDELITY INTERNATIONAL VALUE INDEX ETF	0	110.367	110.367
**D	PIMCO RAE INTERNATIONAL FUND LLC	0	540.648	540.648
**D	FIDELITY COVINGTON TRUST: FIDELITY TARGETED INTL FACTOR ETF	0	917	917
**D	FIDELITY COMMONWEALTH TRUST II:FIDELITY INT'L ENHANCED INDEX FD	0	493.822	493.822
**D	FIDELITY COVINGTON TRUST: FIDELITY INTL VALUE FACTOR ETF	0	17.945	17.945
**D	CITY OF NEW YORK GROUP TRUST	0	200.042	200.042
**D	BRIGHTHOUSE FUNDS TRUST I -PARAGOR A GLOBAL DIVERSIFIED RISK PORTFOLIO	0	43.895	43.895
**D	GOC PARTNERS INTERNATIONAL QUALITY EQUITY FUND	0	151.200	151.200

87479/1403

87679/1404

LISTA ESITO DELLE VOTAZIONE

Oggetto: Azione sociale di responsabilità proposta degli azionisti "Associazione Liberiamo la Basilicata" e il Comitato "Aria Pulita Basilicata Onlus"

CONTRARI

Badge	Ragione Sociale	Proprio	Delega	Totale
**D	NORTHWESTERN MUTUAL SERIES FUND, INC. - RESEARCH INTERNATIONAL C	0	507.954	507.954
**D	BRANDES GLOBAL OPPORTUNITIES FUND	0	81.862	81.862
**D	STICHTING NR CDC PENSIOENFONDS	0	14.854	14.854
**D	MA FAMILY INVESTMENTS LLC	0	1.672	1.672
**D	NORTROP GERMAN PENSION MASTERTRUST	0	245.764	245.764
**D	STATE OF NEW JERSEY COMMON PENSION FUND D	0	1.486.933	1.486.933
**D	TALCOTT RESOLUTION LIFE INSURANCE COMPANY	0	22.122	22.122
**D	RUSSELL INVESTMENT COMPANY PLC	0	53.440	53.440
**D	STATE OF MICHIGAN RETIREMENT SYSTEM	0	41.790	41.790
**D	RUSSELL INVESTMENTS MULTIASET FACTOR EXPOSURE FUND	0	62.623	62.623
**D	MARYLAND STATE RETIREMENT PENSION SYSTEM	0	246.830	246.830
**D	PARIBARA FUND LTD	0	554	554
**D	LM FUND LP	0	2.591	2.591
**D	VNL LP	0	813	813
**D	MERCER QIF COMMON CONTRACTUAL FUND	0	420.686	420.686
**D	MGI FUNDS PLC	0	572.509	572.509
**D	MERCER UCITS COMMON CONTRACTUALFUND	0	1.766	1.766
**D	LACKHEED MARTIN CORPORATION DEFINED CONTRIBUTION PLANS MASTER TR	0	18.737	18.737
**D	BAYERINVEST KAPITALVERWALTUNGSGESellschaft MBH FOR BAYERINVEST BAY 1-FONDS	0	3.737	3.737
**D	MARIGOLD TACTICAL STRATEGIES LTD	0	11.817	11.817
**D	MERCER QIF COMMON CONTRACTUAL FUND	0	695.274	695.274
**D	MERCER QIF COMMON CONTRACTUAL FUND	0	151.566	151.566
**D	MERCER QIF COMMON CONTRACTUAL FUND	0	159.147	159.147
**D	MGI FUNDS PLC	0	291.090	291.090
**D	MERCER GLOBAL EQUITY FUND	0	32.595	32.595
**D	MERCER INTERNATIONAL EQUITY FUND	0	15.075	15.075
**D	PRUDENTIAL TRUST COMPANY COLLECTIVE TRUST	0	85.812	85.812
**D	THE PRUDENTIAL INSURANCE COMPANY OF AMERICA	0	8.210	8.210
**D	MD INTERNATIONAL GROWTH FUND	0	28.523	28.523
**D	MD INTERNATIONAL VALUE FUND	0	43.383	43.383
**D	MD GROWTH INVESTMENTS LIMITED	0	305.923	305.923
**D	MDPIM INTERNATIONAL EQUITY INDEX POOL	0	128.165	128.165
**D	MDPIM INTERNATIONAL EQUITY INDEX POOL	0	425.316	425.316
**D	AGIALIANZ STRATEGIEFONDS WACHSTUM	0	711.472	711.472
**D	AGIALIANZ STRATEGIEFONDS WACHSTUM PLUS	0	17.006	17.006
**D	AGIALIANZ STRATEGIEFONDS STABILITAET	0	14.596	14.596
**D	ALLIANZ GLOBAL INVESTORS GMBH FOR PREMIUMMANDAT KONSERVATIV	0	279.928	279.928
**D	ALLIANZ GLOBAL INVESTORS GMBH FOR ALLIANZ STRATEGIEFONDS BALANCE	0	12.595	12.595
**D	ALLIANZ GLOBAL INVESTORS GMBH FOR CONVEST 21 VL	0	7.681	7.681
**D	ALLIANZ GLOBAL INVESTORS GMBH FOR FONDIS	0	180.754	180.754
**D	ALLIANZ GLOBAL INVESTORS GMBH FOR FONDIS	0	67.489	67.489
**D	RHUMBLINE INTERNATIONAL POOLED INDEX TRUST	0	592.238	592.238
**D	HARTFORD MULTIFACTOR DEVELOPED MARKETS (EXUS) ETF	0	5.132	5.132
**D	HARTFORD MULTIFACTOR DIVERSIFIED INTERNATIONAL ETF	0		

LISTA ESITO DELLE VOTAZIONE

Oggetto: Azione sociale di responsabilità proposta degli azionisti "Associazione Liberiamo la Basilicata" e il Comitato "Aria Pulita Basilicata Onlus" **CONTRARI**

Badge	Ragione Sociale	Proprio	Delega	Totale
**D	SPDR MSCI WORLD STRATEGICFACTORS ETF	0	4.201	4.201
**D	COUNTY OF LOS ANGELES SAVINGS PLAND THRIFT PLAN	0	231.905	231.905
**D	SPDR MSCI EAFE STRATEGICFACTORSETF	0	99.925	99.925
**D	LVTP DIMENSIONAL INTERNATIONAL CORE EQUITY FUND	0	81.248	81.248
**D	SPDR PORTFOLIO MSCI GLOBAL STOCK MARKET ETF	0	26.069	26.069
**D	LVTP MONDRIAN INTERNATIONAL VALUE FUND	0	1.021.516	1.021.516
**D	LVTP SSSA INTERNATIONAL INDEX FUND	0	357.912	357.912
**D	LOS ANGELES COUNTY EMPLOYEES RETIREMENT ASSOCIATI	0	641.374	641.374
**D	INTE KAPITALANLAGEGESELLSCHAFT MBH FOR DC EUROLAND EQUITIES	0	333.549	333.549
**D	STATE STREET INTERNATIONAL DEVELOPED EQUITY INDEX PORTFOLIO	0	484.875	484.875
**D	NEBRASKA PUBLIC EMPLOYEES RETIREMENT SYSTEMS	0	408.542	408.542
**D	CAYMAN ISLANDS CHAMBER OF COMMERCE PENSION FUND	0	13.641	13.641
**D	STATE STREET GLOBAL ALL CAP EQUITY EKUS INDEX PORTFOLIO	0	487.825	487.825
**D	INSTITUTIONAL RETIREMENT TRUST	0	51.511	51.511
**D	INVESCO ADVANTAGE INTERNATIONALFUND	0	6.229	6.229
**D	FRANK RUSSEL INSTITUTIONAL FUNDS PLC	0	5.152	5.152
**D	SPDR SP GLOBAL NATURAL RESOURCES ETF	0	2.081.472	2.081.472
**D	SUNAMERICA SERIES TRUST SA TEMPLETON FOREIGN VALUE PORTFOLIO	0	710.844	710.844
**D	OPENWORLD PUBLIC LIMITED COMPANY	0	4.366	4.366
**D	SUNAMERICA SERIES TRUST - SA INTERNATIONAL INDEX PORTFOLIO	0	112.687	112.687
**D	SUNAMERICA SERIES TRUST SA BLACKROCK VCP GLOBAL MULTI ASSET PORT	0	2.802	2.802
**D	SUNAMERICA SERIES TRUST - SA SCHROEDERS VCP GLOBAL ALLOCATION PORT	0	13.357	13.357
**D	SUNAMERICA SERIES TRUST SA JPM DIVERSIFIED BALANCED PORTFOLIO	0	5.553	5.553
**D	SEASONS SERIES TRUST SA MULTI-MANAGED INTERNATIONAL EQUITY PORTF	0	16.005	16.005
**D	SUNAMERICA SERIES TRUST-SA LEGGIMASON TACTICAL OPPORTUNITIES PO	0	4.753	4.753
**D	PENSIONSKASSE JOHNSON AND JOHNSON SCHWEIZ	0	216.802	216.802
**D	FIRST CHURCH OF CHRIST SCIENTIST	0	50.100	50.100
**D	JNL/DFA INTERNATIONAL CORE EQUITY FUND	0	47.738	47.738
**D	JNL/GQ EMERGING MARKETS EQUITYFUND	0	33.646	33.646
**D	JNL/MELLON MSCI WORLD INDEX FUND	0	342	342
**D	JNL/JPMORGAN GLOBAL ALLOCATION FUND	0	4.928	4.928
**D	TRANSAMERICA INTERNATIONAL EQUITY INDEX VP	0	11.474	11.474
**D	JJ PENSION FUND OFF	0	308.861	308.861
**D	MEAG MUNICH ERGO KAPITALANLAGEGES MBH FOR MEAG EUROSTAR	0	11.468	11.468
**D	MEAG MULTI LIFE	0	267.762	267.762
**D	MEAG MUNICH ERGO KAPITALANLAGEGESELLSCHAFT MBH	0	51.081	51.081
**D	MEAG PENSION INVEST	0	21.300	21.300
**D	IB# RETIREMENT PLAN	0	9.625	9.625
**D	GMO INTERNATIONAL EQUITY FUND	0	992.022	992.022
**D	TRANSAMERICA MORGAN STANLEY GLOBAL ALLOCATION VP	0	26.673	26.673
**D	GMO RESOURCES FUND	0	1.935.403	1.935.403
**D	FIRST CHURCH OF CHRIST SCIENTIST	0	4.210	4.210
**D	TANGERINE BALANCED GROWTH PORTFOLIO	0	41.500	41.500

87478/2405

*Alcalabrese*

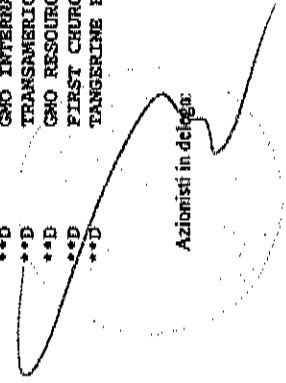
## LISTA ESITO DELLE VOTAZIONE

Oggetto: Azione sociale di responsabilità proposta degli azionisti "Associazione Liberiamo la Basilicata" e il Comitato "Arfa Pulita Basilicata Onlus"  
CONTRARI

Badge	Ragione Sociale	Proprio	Delega	Totale
**D	TANGERINE EQUITY GROWTH PORTFOLIO	0	50.447	50.447
**D	TANGERINE BALANCED PORTFOLIO	0	33.577	33.577
**D	STITCHING ING CDC PENSIONFONDS	0	28.769	28.769
**D	TANGERINE BALANCED INCOME PORTFOLIO	0	5.074	5.074
**D	SCOTIA INTERNATIONAL EQUITY INDEX TRACKER ETF	0	28.793	28.793
**D	PML INTERNATIONAL EQUITY FUND	0	125.626	125.626
**D	GLOBAL MULTI ASSET STRATEGY FUND	0	21.285	21.285
**D	THE COLORADO HEALTH FOUNDATION	0	19.537	19.537
**D	RUSSELL INVESTMENT COMPANY TAXMANAGED REAL ASSETS FUND	0	171.277	171.277
**D	HARTFORD REAL ASSET FUND	0	42.594	42.594
**D	ROCHE U.S. RETIREMENT PLANS MASTER TRUST	0	427.528	427.528
**D	HARTFORD INTERNATIONAL EQUITY FUND	0	140.329	140.329
**D	THE HARTFORD INTERNATIONAL VALUE FUND	0	2.831.610	2.831.610
**D	HAND COMPOSITE EMPLOYEE BENEFIT TRUST	0	61.201	61.201
**D	GOVERNMENT PENSION INVESTMENT FUND	0	4.423.932	4.423.932
**D	GOVERNMENT PENSION INVESTMENT FUND	0	4.739.708	4.739.708
**D	GOVERNMENT PENSION INVESTMENT FUND	0	3.166.476	3.166.476
**D	GOVERNMENT PENSION INVESTMENT FUND	0	3.080.214	3.080.214
**D	GMO FUNDS PLC GMO GLOBAL REAL RETURN (UCITS) FUND	0	102.601	102.601
**D	RUSSELL INVESTMENT COMPANY MULTIFACTOR INTERNATIONAL EQUITY FUND	0	45.240	45.240
**D	GMO FUNDS PLC GMO GLOBAL EQUITYALLOCATION INVESTMENT FUND	0	31.150	31.150
**D	RUSSELL INVESTMENT COMPANY INTERNATIONAL DEVELOPED MARKETS FUND	0	324.190	324.190
**D	RUSSELL INVESTMENT COMPANY TAXMANAGED INTERNATIONAL EQUITY FUND	0	428.121	428.121
**D	MERCER GE INTERNATIONAL EQUITY FUND	0	159.278	159.278
**D	GENERAL ELECTRIC PENSION TRUST	0	346.702	346.702
**D	GENERAL ELECTRIC PENSION TRUST	0	117.138	117.138
**D	TAXMANAGED INTERNATIONAL EQUITY PORTFOLIO	0	481	481
**D	FIDELITY GLOBAL EX-U.S. EQUITY INDEX INSTITUTIONAL TRUST	0	423	423
**D	FRANKLIN INTERNATIONAL EQUITY INDEX ETF	0	18.146	18.146
**D	FRANKLIN TEMPLETON ETF TRUST - FRANKLIN FTSE EUROPE HEDGED ETF	0	3.015	3.015
**D	FRANKLIN LIBERTYSHARES ICAV	0	5.464	5.464
**D	FRANKLIN TEMPLETON ETF TRUST - FRANKLIN FTSE ITALY ETF	0	24.188	24.188
**D	FRANKLIN TEMPLETON ETF TRUST-FRANKLIN LIBERTYQ INT'L EQUITY HEDG	0	91.374	91.374
**D	FRANKLIN LIBERTYQ INTERNATIONAL EQUITY INDEX ETF	0	1.144	1.144
**D	FRANKLIN TEMPLETON ETF TRUST - FRANKLIN FTSE EUROPE ETF	0	23.835	23.835
**D	FDP GLOBAL EQUITY PORTFOLIO	0	296.489	296.489
**D	BRIGHTHOUSE FUNDS TRUST II - VAN ECK GLOBAL NATURAL RESOURCES PORTFOLIO	0	1.155.700	1.155.700
**D	FISHER INVESTMENTS INSTITUTIONAL FUNDS PLC	0	266.854	266.854
**D	PARAMETRIC INTERNATIONAL EQUITY FUND	0	166.131	166.131
**D	FEDEX CORPORATION EMPLOYEES PENSION TRUST	0	234.130	234.130
**D	MFS GLOBAL EQUITY VALUE FUND	0	332.819	332.819
**D	SEG SELECT, LLC	0	154.062	154.062
**D	ERIE INSURANCE GROUP RETIREMENT PLAN FOR EMPLOYEES TRUST	0	100.532	100.532



LISTA ESITO DELLE VOTAZIONE

Oggetto: Azione sociale di responsabilità proposta degli azionisti "Associazione Liberiamo la Basilicata" e il Comitato "Aria Pulita Basilicata Onlus" CONTRARI

Badge	Ragione Sociale	Proprio	Delega	Totale
**D	MFS INTERNATIONAL EQUITY FUND II	0	1.138.539	1.138.539
**D	CALVERT VP EAFE INTERNATIONAL INDEX PORTFOLIO	0	20.389	20.389
**D	MICROSOFT CORPORATION SAVINGS PLUS 401(K) PLAN	0	334.689	334.689
**D	REGIME DE RENTES DU MOUVEMENT DESJARDINS	0	30.304	30.304
**D	DESJARDINS SECURITE FINANCIERE COMPAGNIE D'ASSURANCE VIE	0	17.207	17.207
**D	XTRACKERS (IE) PUBLIC LIMITED COMPANY	0	2.226.922	2.226.922
**D	NEI GLOBAL DIVIDEND RS FUND	0	147.124	147.124
**D	DETROIT SOISON QUALIFIED NUCLEAR DECOMMISSIONING TRUST	0	11.411	11.411
**D	TRUST I AB GLOBAL DYNAMIC ALLOCATION PORTFOLIO	0	111.256	111.256
**D	BRIGHTHOUSE FUNDS TRUST I SCHROEDERS GLOBAL MULTIASSET PORTFOLIO	0	35.047	35.047
**D	CITY UNIVERSITY OF NEW YORK	0	2.875	2.875
**D	CENTRAL PROVIDENT FUND BOARD	0	7.999	7.999
**D	RUSSELL INVESTMENT COMPANY GLOBAL EQUITY FUND	0	365.412	365.412
**D	CAPULA TAIL RISK MASTER FUND LIMITED	0	2.583	2.583
**D	PACE ALTERNATIVE STRATEGIES INVESTMENTS	0	3.675	3.675
**D	BRANDES INVESTMENT FUNDS PLC	0	567.285	567.285
**D	BMO MSCI EAFE INDEX ETF	0	804.873	804.873
**D	BEAR CREEK INC	0	8.908	8.908
**D	THE WALT DISNEY COMPANY RETIREMENT PLAN MASTER TRUST	0	71.004	71.004
**D	UNITED TECHNOLOGIES CORPORATIONEMPLOYEE SAVINGS PLAN MASTER TRU	0	637.013	637.013
**D	CUSTODY BANK OF JAPAN, LTD. AS TRUSTEE FOR MITSU BANO FISHER FOREIGN EQUITY TOTAL RETURN FUND (ELI	0	5.862	5.862
**D	STATE OF ALASKA RETIREMENT AND BENEFITS PLANS	0	619.949	619.949
**D	AMERICAN BUREAU OF SHIPPING	0	5.020	5.020
**D	ARCHITAS MULTIMANAGER GLOBAL FUNDS UNIT TRUST	0	95.092	95.092
**D	INTERNATIONAL TILTS MASTER PORTFOLIO OF MASTER INVESTMENT PORTFO	0	3.806.618	3.806.618
**D	AQR REAL RETURN MASTER ACCOUNT LP	0	43.393	43.393
**D	AQR REAL ASSET FUND II LP	0	6.843	6.843
**D	ANIMA FUNDS PUBLIC LIMITED COMPANY	0	332.818	332.818
**D	MTBJ FRANK RUSSELL INVS JAPAN LIMITED INT EQUITY FUND	0	14.207	14.207
**D	ALPS INTERNATIONAL SECTOR DIVIDEND DOGS ETF	0	279.027	279.027
**D	AMERICAN CENTURY ETF TR-AMERICAN CENT QUALITY DIVERSIFIED INTL ETF	0	71.510	71.510
**D	MAYB MSCI KOKUSAI INDEX MOTHER FUND	0	39.578	39.578
**D	DWS INVESTMENT GMBH FOR MULTILINEX EQUITY FUND	0	24.483	24.483
**D	DWS FIXED INCOME AND ALTERNATIVES	0	24.475	24.475
**D	DWS INVESTMENT GMBH FOR ALBATROS FONDS	0	8.841	8.841
**D	DMS INVESTMENT GMBH FOR DWS QI EUROZONE EQUITY	0	8.411	8.411
**D	ISHARES V PUBLIC LIMITED COMPANY	0	770.592	770.592
**D	ISHARES IV PUBLIC LIMITED COMPANY	0	4.310.180	4.310.180
**D	ISHARES PUBLIC LIMITED COMPANY	0	651.464	651.464
**D	ISHARES VI PUBLIC LIMITED COMPANY	0	1.721.824	1.721.824
**D	ISHARES VII PLC	0	5.479.311	5.479.311
**D	ISHARES III PUBLIC LIMITED COMPANY	0	3.808.941	3.808.941
**D	ISHARES II PUBLIC LIMITED COMPANY	0	4.484.969	4.484.969

Azionisti in delega:

2.811

87678/1407

87470/1408

LISTA ESITO DELLE VOTAZIONE

Oggetto: Azione sociale di responsabilità proposta degli azionisti "Associazione Liberiamo la Basilicata" e il Comitato "Aria Pulita Basilicata Onlus"  
**CONTRARI**

Ragione Sociale	Proprio	Delega	Totale
**D	0	6.190.597	6.190.597
**D	0	25.069	25.069
**D	0	1.538.998	1.538.998
**D	0	4.619.794	4.619.794
**D	0	885.177	885.177
**D	0	160.067	160.067
**D	0	9.862.068	9.862.068
**D	0	274.033	274.033
**D	0	105.969	105.969
**D	0	26.813	26.813
**D	0	1.270.289	1.270.289
**D	0	1.975.457	1.975.457
**D	0	119.418	119.418
**D	0	91.738	91.738
**D	0	10.880	10.880
**D	0	112.309	112.309
**D	0	31.806	31.806
**D	0	760.695	760.695
**D	0	28.415	28.415
**D	0	908.972	908.972
**D	0	12.269	12.269
**D	0	2.035	2.035
**D	0	1.730.735	1.730.735
**D	0	176.687	176.687
**D	0	41.586	41.586
**D	0	11.079	11.079
**D	0	531.700	531.700
**D	0	252.157	252.157
**D	0	1.131.173	1.131.173
**D	0	1.334.200	1.334.200
**D	0	508.800	508.800
**D	0	467.385	467.385
**D	0	1.060.563	1.060.563
**D	0	302.720	302.720
**D	0	45.479	45.479
**D	0	78.130	78.130
**D	0	156.377	156.377
**D	0	928.754	928.754
**D	0	1.497.764	1.497.764
**D	0	3.301.723	3.301.723
**D	0	137.973	137.973
**D	0	288.085	288.085
**D	0	41.125	41.125

LISTA ESITO DELLE VOTAZIONE

Oggetto: Azione sociale di responsabilità proposta degli azionisti "Associazione Liberiamo la Basilicata" e il Comitato "Aria Pulita Basilicata Onlus" CONTRARI

Badge	Ragione Sociale	Proprio	Delega	Totale
**D	STATE OF ALASKA RETIREMENT AND BENEFITS PLANS	0	654.895	654.895
**D	VANECK VECTORS MSCI INTERNATIONAL VALUE ETF AURORA PLACE	0	28.558	28.558
**D	GMG MULTI-ASSET TRUST	0	53.899	53.899
**D	UBS IQ MSCI WORLD EX AUSTRALIA ETHICAL ETF	0	2.547	2.547
**D	INTERNATIONAL EQUITIES SECTOR TRUST	0	5.660	5.660
**D	PERPETUAL ECONOMIC DIVERSIFICATION GLOBAL EQUITY FUND	0	41.932	41.932
**D	RETAIL EMPLOYEES SUPERANNUATION TRUST	0	98.819	98.819
**D	MFS BLENDED RESEARCH GLOBAL EQUITY TRUST	0	22.417	22.417
**D	EMERGENCY SERVICES SUPERANNUATION SCHEME	0	8.916	8.916
**D	RUSSELL INVESTMENTS LOW CARBON GLOBAL SHARES FUND	0	38.247	38.247
**D	COMMONWEALTH BANK GROUP SUPER	0	159.357	159.357
**D	STATE STREET INTERNATIONAL EQUITIES INDEX TRUST LEVEL 15	0	46.081	46.081
**D	STATE STREET GLOBAL INDEX PLUS TRUST	0	1.182	1.182
**D	RUSSELL INVESTMENTS INTERNATIONAL SHARES FUND	0	67.334	67.334
**D	RUSSELL INVESTMENTS GLOBAL OPPORTUNITIES FUND	0	9.056	9.056
**D	BLACKROCK ASSET MANAGEMENT SCHWEIZ AG FOR ISHARES WORLD EX SWITZERLAND ESG SCREENED EQUITY INDEX	0	76.005	76.005
**D	ISHARES WORLD EX SWITZERLAND EQUITY INDEX FUND II (CH)	0	25.037	25.037
**D	PEOPLE'S BANK OF CHINA	0	7.285.046	7.285.046
**D	PEOPLE'S BANK OF CHINA	0	723.147	723.147
**D	PEOPLE'S BANK OF CHINA	0	175.218	175.218
**D	PEOPLE'S BANK OF CHINA	0	199.316	199.316
**D	PEOPLE'S BANK OF CHINA	0	360.719	360.719
**D	PEOPLE'S BANK OF CHINA	0	140.225	140.225
**D	FP RUSSELL INVS ICVC FP RUSSELLINVS INT GROWTH ASSETS FUND	0	3.455	3.455
**D	OMNIS PORTFOLIO INVESTMENTS ICVC - OMNIS DIVERSIFIED RETURNS FUND	0	11.645	11.645
**D	FAMILY INVESTMENTS GLOBAL ICVC FAMILY BALANCED INTERNATIONAL FUND	0	30.525	30.525
**D	JOHNSON JOHNSON UK GROUP RETIREMENT PLAN	0	37.539	37.539
**D	FAMILY INVESTMENTS CHILD TRUST FUND	0	54.069	54.069
**D	NINETY ONE PROFESSIONAL INV.FS PCC LIMITED-GLOBAL BALANCED BOTSWANA FD	0	25.514	25.514
**D	NINETY ONE PREMIER FUNDS PCC LIMITED GLOBAL VALUE FUND	0	147.252	147.252
**D	MANAGED PENSION FUNDS LIMITED	0	471.203	471.203
**D	NATWEST TRUSTEE AND DEPOSITORY SERVICES LIMITED AS TRUSTEE OF ST. JAMES'S PLACE UK UNIT TRUST	0	1.695.465	1.695.465
**D	NATWEST ST JAMES'S PLACE BALANCED MANAGED UNIT TRUST	0	1.336.443	1.336.443
**D	NATWEST ST JAMES'S PLACE STRATEGIC INCOME UNIT TRUST	0	146.094	146.094
**D	NATWEST TRUSTEE AND DEPOSITORY SERVICES LIMITED AS TRUSTEE OF ST. JAMES'S PLACE STRATEGIC MANAGE	0	61.652	61.652
**D	THE GE UK PENSION COMMON INVESTMENT FUND	0	146.496	146.496
**D	PUBLIC AUTHORITY FOR SOCIAL INSURANCE	0	22.117	22.117
**D	HSHC BANK SSB AUT EU SCREEN EX CONTROVERSIES CW INDEX EQ FND	0	207.175	207.175
**D	SCOTTISH WIDOWS INV. SOLUTIONS FUNDS ICVC-FUNDAMENTAL INDEX GLOBAL EQUITY FUND	0	408.760	408.760
**D	VIP ICVC VANGUARD FTSE DEVELOPED EUROPE EXUK EQUITY INDEX FUND	0	1.172.958	1.172.958
**D	VIP ICVC VANGUARD FTSE GLOBAL ALL CAP INDEX FUND	0	89.302	89.302
**D	SAMEOCC AL WATAN INVESTMENTS (RESTRICTED) LTD	0	1.038	1.038

Azionisti in delega

Alcalá

87770

1409

LISTA ESITO DELLE VOTAZIONE

Oggetto: Azione sociale di responsabilità proposta degli azionisti "Associazione Libertiamo la Basilicata" e il Comitato "Aria Pulita Basilicata Onlus"

CONTRARI

Badge	Ragione Sociale	Proprio	Delega	Totale
**D	VANGUARD INVESTMENTS FUNDS ICVC-VANGUARD FTSE DEVELOPED WOR LD EX - U.K. EQUITY INDEX FUND	0	631.022	631.022
**D	RATWEST ST JAMES'S PLACE MANAGED GROWTH UNIT TRUST	0	1.013.951	1.013.951
**D	MULTIMANAGER ICVC MULTIMANAGER EQUITY INCOME FUND	0	134.010	134.010
**D	MG INVESTMENT FUNDS (1) MG EUROPEAN INDEX TRACKER FUND	0	33.310	33.310
**D	COLUMBIA THREADNEEDLE (UK) ICVCIII - CT UNIVERSAL MAP GROWTH FUND	0	44.238	44.238
**D	COLUMBIA THREADNEEDLE (UK) ICVCIII - CT UNIVERSAL MAP CAUTIOUSFUND	0	22.378	22.378
**D	COLUMBIA THREADNEEDLE (UK) ICVCIII - CT UNIVERSAL MAP BALANCEDFUND	0	60.515	60.515
**D	COLUMBIA THREADNEEDLE (UK) ICVCIII - CT UNIVERSAL MAP DEFENSIVE FUND	0	909	909
**D	COLUMBIA THREADNEEDLE (UK) ICVCIII - CT UNIVERSAL MAP ADVENTUROUS FUND	0	17.453	17.453
**D	ALLIANCE BEST STYLES GLOBAL AC EQUITY FUND	0	40.707	40.707
**D	HBOS INTERNATIONAL INVESTMENT FUNDS ICVC EUROPEAN FUND	0	102.669	102.669
**D	SCOTTISH WIDOWS MANAGED INVESTMENT FUNDS ICVC-INTERNATIONAL EQUITY TRACKER FUND	0	8.014	8.014
**D	SCOTTISH WIDOWS INVESTMENT SOLUTIONS FUNDS ICVC- EUROPEAN (EX UK)EQUITY FUND	0	317.883	317.883
**D	MANAGED PENSION FUNDS LIMITED	0	32.733	32.733
**D	SCOTTISH WIDOWS OVERSEAS GROWTHINVESTMENT FUNDS ICVC EUROPEANGROWTH FUND	0	236.418	236.418
**D	INTERNATIONAL MONETARY FUND	0	82.819	82.819
**D	INTERNATIONAL MONETARY FUND	0	81.478	81.478
**D	GMO TRAMANAGED INTERNATIONAL EQUITIES FUND	0	24.741	24.741
**D	GMO INVESTMENTS ICRAV - GMO RESOURCES UCITS FUND	0	290.459	290.459
**D	MERCER QIF FUND PLC	0	118.188	118.188
**D	STATE STREET CCF	0	17.074	17.074
**D	M&S BLENDED RESEARCH INTERNATIONAL EQUITY FUND	0	552.429	552.429
**D	CIDEL INTERNATIONAL EQUITY FUND	0	37.804	37.804
**D	CIDEL BANK AND TRUST INC. CIDELPL	0	10.771	10.771
**D	CIDEL TRUST COMPANY	0	14.934	14.934
**D	BLACKSTONE ALTERNATIVE MULTI-STRATEGY SUB FUND II LTD	0	25.365	25.365
**D	BLACKROCK NATURAL RESOURCES TRUST	0	318.822	318.822
**D	ISHARES MSCI EAFE INTERNATIONALINDEX FUND	0	1.409.193	1.409.193
**D	BLACKROCK GLOBAL ENERGY AND RESOURCES TRUST	0	544.350	544.350
**D	BLACKROCK RESOURCES & COMMODITIES STRATEGY TRUST	0	1.050.441	1.050.441
**D	THORNBERG GLOBAL INVESTMENT PLC	0	27.303	27.303
**D	NEUBERGER BERMAN EUROPE HOLDINGS LLC	0	88	88
**D	INSTITUTIONAL SOLUTIONS FUND FCP-SIF	0	35.184	35.184
**D	RASEC INVESTIGHESS, S. A., SICAV	0	4.329	4.329
**D	INVERVULCARO, SICAV S.A.	0	6.627	6.627
**D	IRIS CERAMICA GROUP SOCIETA' PER AZIONI	0	2.978.000	2.978.000

Totale voti 2.191.483,677  
 Percentuale votanti % 99,146058  
 Percentuale Capitale % 61,360378

Azionisti in delega: 2.811

LISTA ESITO DELLE VOTAZIONE

Oggetto: Azione sociale di responsabilità proposta degli azionisti "Associazione Liberiamo la Basilicata" e il Comitato "Aria Pulita Basilicata Onlus" ASTENUTI

Badge	Ragione Sociale	Proprio	Delega	Totale
1	AVV. DARIO TREVISAN IN QUALITA' DI RAPPRESENTANTE DESIGNATO AI SENSI DEGLI ARTICOLI 135-NOVIES E 135-UNDECIES DEL TUF	0		0
***	VALLOPI GIUSEPPE	0	20.000	20.000
**D	BAYERNINVEST EURO-AKTIE DIVIDENDEN NON-	0	10.619	10.619
**D	KAIROS INTERNATIONAL SICAV - ITALIA	0	414.000	414.000
**D	PREVINDAI SVI AXA	0	196.647	196.647
**D	PREVINDAI BIL EURIZON	0	21.867	21.867
**D	KAIROS INTERNATIONAL SICAV - MADE IN ITALY	0	66.000	66.000
**D	PREVINDAI BIL AXA	0	178.050	178.050
**D	PREVINDAI SVI EURIZON	0	22.495	22.495
***	SALMON PATRICE	0	7.804	7.804
**D	GLOBAL X MANAGEMENT (AUS) LIMITED	0	40.651	40.651
**D	LAZARD FRERES BANQUE SA	0	3.072.385	3.072.385
**D	FONDENERGIA - FONDO PENSIONE COMPLEMENTARE A CAPITALIZZAZIONE	0	189.671	189.671
**D	CHALLENGE FUNDS - CHALLENGE ITALIAN EQUITY	0	300.000	300.000
**D	UBS (LUX) INSTITUTIONAL FUND - EQUITIES EUROPE (EX CH) PASSIVE II	0	1.060.566	1.060.566
**D	UBS (LUX) INSTITUTIONAL FUND - EQUITIES EUROPE (EX CH) PASSIVE	0	323.048	323.048
**D	MIGROS BANK (LUX) FONDS 50	0	7.695	7.695
**D	UBS FUND MANAGEMENT(LUXEMBOURG) SA	0	57.369	57.369
**D	MIGROS BANK (LUX) FONDS 30	0	3.980	3.980
**D	UBS (LUX) EQUITY SICAV - GLOBAL HIGH DIVIDEND	0	82.639	82.639
**D	MIGROS BANK (LUX) FONDS INTERSTOCK	0	6.825	6.825
**D	MIGROS BANK (LUX) FONDS 40 (EUR)	0	6.299	6.299
**D	LGTSUPER	0	113.298	113.298
**D	SUNCORP FUNDS PTY LTD	0	8.465	8.465
**D	UBS FUND MANAGEMENT (SWITZERLAND) AG.	0	661.934	661.934
**D	UBS FUND MANAGEMENT (SWITZERLAND) AG ON BEHALF OF PROFOND GAVIA FUND-AKTIE WELT	0	131.767	131.767
**D	UBS (LUX) INSTITUTIONAL SICAV	0	14.260	14.260
**D	PREVAAL ACTIONS EU	0	225.000	225.000
**D	FIDEURAM AM SGR - FIDEURAM ITALIA	0	48.000	48.000
**D	FIDEURAM AM SGR - PIANO AZIONI ITALIA	0	1.600.000	1.600.000
**D	FIDEURAM AM SGR - PIANO BILANCIATO ITALIA 50	0	375.000	375.000
**D	FIDEURAM AM SGR - PIANO BILANCIATO ITALIA 30	0	38.000	38.000

Totale voti 9.304.274  
 Percentuale votanti % 0,420939  
 Percentuale Capitale % 0,260515

Azionisti in delega:

87479/1441

*[Handwritten signature]*

*[Handwritten signature]*

LISTA ESITO DELLE VOTAZIONE

Oggetto: Azione sociale di responsabilità proposta degli azionisti "Associazione Liberiamo la Basilicata" e il Comitato "Aria Pulita Basilicata Onlus"  
 VOTI ESCLUSI DAL QUORUM Deliberativo

Badge	Regione Sociale	Proprio	Delega	Totale
1	AVV. DARIO TREVISAN IN QUALITA' DI RAPPRESENTANTE DESIGNATO AI SENSI DEGLI ARTICOLI 135-NOVIES E 135-UNDECIES DEL TUF	0	0	0
**D	CASSA NAZIONALE DI PREVIDENZA ED ASSISTENZA FORENSE	0	15.309.000	15.309.000
**D	FONDAZIONE FINANZA ETICA	0	80	80
**D	CITIBANK NEW YORK A.D.R. DEPT	0	1.184.410	1.184.410
**D	CITIBANK NEW YORK A.D.R. DEPT	0	4.630	4.630
**D	CITIBANK NEW YORK A.D.R. DEPT	0	42.696	42.696
**D	CITIBANK NEW YORK A.D.R. DEPT	0	4.016	4.016
**D	CITIBANK NEW YORK A.D.R. DEPT	0	30.634	30.634
**D	CITIBANK NEW YORK A.D.R. DEPT	0	2.388	2.388
**D	CITIBANK NEW YORK A.D.R. DEPT	0	12.082	12.082
**D	CITIBANK NEW YORK A.D.R. DEPT	0	7.138	7.138
**D	CITIBANK NEW YORK A.D.R. DEPT	0	60.014	60.014
**D	CITIBANK NEW YORK A.D.R. DEPT	0	608	608
**D	CITIBANK NEW YORK A.D.R. DEPT	0	16.344.288	16.344.288
**D	CITIBANK NEW YORK A.D.R. DEPT	0	7.311.640	7.311.640
**D	CITIBANK NEW YORK A.D.R. DEPT	0	83.268	83.268
**D	CITIBANK NEW YORK A.D.R. DEPT	0	8.892.368	8.892.368
**D	CITIBANK NEW YORK A.D.R. DEPT	0	203.588	203.588
**D	CITIBANK NEW YORK A.D.R. DEPT	0	178.180	178.180
**D	CITIBANK NEW YORK A.D.R. DEPT	0	36.270	36.270
**D	CITIBANK NEW YORK A.D.R. DEPT	0	736	736
**D	CITIBANK NEW YORK A.D.R. DEPT	0	737.146	737.146
**D	CITIBANK NEW YORK A.D.R. DEPT	0	924.278	924.278
**D	CITIBANK NEW YORK A.D.R. DEPT	0	90.372	90.372
**D	CITIBANK NEW YORK A.D.R. DEPT	0	71.034	71.034
**D	CITIBANK NEW YORK A.D.R. DEPT	0	169.048	169.048
**D	CITIBANK NEW YORK A.D.R. DEPT	0	74.528	74.528
**D	CITIBANK NEW YORK A.D.R. DEPT	0	67.172	67.172
**D	CITIBANK NEW YORK A.D.R. DEPT	0	4.272	4.272
**D	CITIBANK NEW YORK A.D.R. DEPT	0	7.172	7.172
**D	CITIBANK NEW YORK A.D.R. DEPT	0	27.348	27.348
**D	CITIBANK NEW YORK A.D.R. DEPT	0	2.404	2.404
**D	CITIBANK NEW YORK A.D.R. DEPT	0	28.488	28.488
**D	CITIBANK NEW YORK A.D.R. DEPT	0	26	26
**D	CITIBANK NEW YORK A.D.R. DEPT	0	53.346	53.346
**D	CITIBANK NEW YORK A.D.R. DEPT	0	3.342	3.342
**D	CITIBANK NEW YORK A.D.R. DEPT	0	5.400	5.400
**D	CITIBANK NEW YORK A.D.R. DEPT	0	616	616
**D	CITIBANK NEW YORK A.D.R. DEPT	0	18.470	18.470
**D	CITIBANK NEW YORK A.D.R. DEPT	0	298	298
**D	CITIBANK NEW YORK A.D.R. DEPT	0	1.098	1.098
**D	CITIBANK NEW YORK A.D.R. DEPT	0	9.364	9.364

87479/1412

LISTA ESITO DELLE VOTAZIONE

Oggetto: Azione sociale di responsabilità proposta degli azionisti "Associazione Liberiamo la Basilicata" e il Comitato "Aria Pulita Basilicata Onlus"  
VOTI ESCLUSI DAL QUORUM Deliberativo

Badge	Ragione Sociale	Proprio	Delega	Totale
**D	FONDO SCUOLA ESPERO - CRESCITA AZIONARIO	0	9.092	9.092
**D	FONDO SCUOLA ESPERO - CRESCITA	0	83.055	83.055
**D	INARCASSA - CASSA NAZIONALE DI PREVIDENZA ED ASSISTENZA PER	0	7.898.070	7.898.070
Totali voti				
Percentuale votanti %				
Percentuale Capitale %				

*Lucio Calrotto*

---

*Lucio Calrotto*

87478/4413

Azionisti in delega:

Assemblea Ordinaria del 10 maggio 2023ESITO VOTAZIONEALLEGATO "M"  
ROGITO 25691Oggetto : **Attribuzione dell'utile di esercizio.****Hanno partecipato alla votazione:**

- n° 2.930 azionisti,

portatori di n° 2.270.354.341 azioni ordinarie, tutte ammesse al voto,

pari al 63,568864% del capitale sociale.

**Hanno votato:**

	Voti	% su Azioni Ordinarie che hanno espresso il voto
Favorevoli	2.269.892.698	99,979666
Contrari	43.750	0,001927
SubTotale	<u>2.269.936.448</u>	99,981593
Astenuti	<u>417.893</u>	0,018407
Totale	<u>2.270.354.341</u>	100,000000
(Non Votanti)	0	

*Luca Calvino*

*[Signature]*

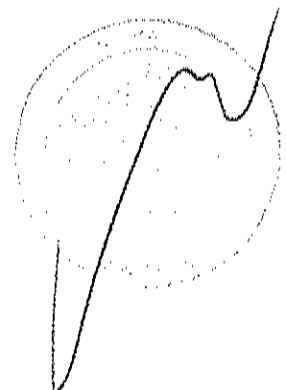



LISTA ESITO DELLE VOTAZIONE

Oggetto: Attribuzione dell'utile di esercizio.

FAVOREVOLI

Badge	Ragione Sociale	Proprio	Delega	Totale
1	AVV. DARIO TREVISAN IN QUALITA' DI RAPPRESENTANTE DESIGNATO AI SENSI DEGLI ARTICOLI 135-NOVIES E 135-UNDECIES DEL TUF	0	0	0
**D	CASSA DEPOSITI E PRESTITI SPA	0	936.179.478	936.179.478
**D	MINISTERO DELL'ECONOMIA E DELLE FINANZE	0	157.552.137	157.552.137
**D	VALOPI GIUSEPPE	0	20.000	20.000
**D	UNIVERSAL INVEST SICAV	0	3.081.911	3.081.911
**D	DELEN PRIVATE BANK	0	1.386.415	1.386.415
**D	C+P GLOBAL LINE	0	22.500	22.500
**D	BAYERINVEST EURO-AKTIE DIVIDENDEN NON-ARROWSTREET INTERNATIONAL EQUITY WC	0	10.619	10.619
**D	UNIVERSAL INVESTMENT GMBH	0	537	537
**D	HELABA INV KAPITALANL GES MBH HI KAPPA 1	0	296.458	296.458
**D	HELABA INV KAPITALANL GES MBH HI SZVA 21	0	48.200	48.200
**D	HELABA INV KAPITALANL GES MBH HI SZVA 23	0	47.604	47.604
**D	DEKA INVESTMENT GMBH A FU 1 FONDS AKTIEN	0	48.700	48.700
**D	BAYERN INVEST KVG MBH	0	20.000	20.000
**D	DEKA INVESTMENT GMBH A FU 2 FONDS	0	691.872	691.872
**D	DEKA INVESTMENT GMBH DEKA VALHE EXTRA SE	0	41.865	41.865
**D	MASTERINVEST KAPITALANLAGE GMBH	0	76.312	76.312
**D	BW PASPG LTD BW PASPG LTD 1	0	15.092	15.092
**D	ARROWSTREET ACWI ALPHA EXTENSION FUND II	0	3	3
**D	LINGOHR EUROPE EQUITY	0	2	2
**D	HANNOVERSCHERMAXINVEST	0	2.311	2.311
**D	UNIVERSAL IMV	0	45.445	45.445
**D	UNION INVESTMENT PRIVATFONDS GMBH	0	12.841	12.841
**D	UNION INVESTMENT INSTITUTIONAL GMBH	0	555.632	555.632
**D	LEANVAL EQUITY PROTECT	0	46.871	46.871
**D	LINGOHR GLOBAL EQUITY	0	28.550	28.550
**D	SENTIX RISK RETURN -A-	0	1.453	1.453
**D	RMT HANSEMERKUR AKTIEN INVEST	0	3.300	3.300
**D	RMT GLOBAL OPTIMAL DYNAMICS	0	10.328	10.328
**D	UNIVERSAL KMSF FONDS	0	8.880	8.880
**D	HP F STIFTUNGSFONDS	0	4.000	4.000
**D	ZURICH COMPANHIA SEGUROS SA	0	33.000	33.000
**D	DEKA INVESTMENT GMBH SHC AKTIEN	0	19.250	19.250
**D	RMT BURO SEASONAL LONGSHORT	0	13.000	13.000
**D	TIMM INVEST EUROPA PLUS	0	15.087	15.087
**D	DMS INVESTMENT GMBH DEARM FONDS	0	2.683	2.683
**D	DEKA INVESTMENT GMBH A FU 5 FONDS	0	5.000	5.000
**D	INTERNATIONALE KAPITALANLAGEGESELLSCHAFT	0	31.130	31.130
**D	DEKA INVESTMENT GMBH A SFUE IBBM	0	365.539	365.539
**B	DEKA INVESTMENT GMBH SAS FONDS U02	0	47.000	47.000
**D	DEKA INVESTMENT	0	2.587	2.587
**D		0	17.800	17.800

87679/2415

*Handwritten signature*

*Handwritten signature*

87479/1416

LISTA ESITO DELLE VOTAZIONE

Oggetto: Attribuzione dell'utile di esercizio.

FAVOREVOLI

Badge	Ragione Sociale	Proprio	Delega	Totale
**D	RP AND P GLOBAL EQUITY THEODOR	0	8.430	8.430
**D	HELABA INV KAPITALANL GES MBH HI KAP	0	33.178	33.178
**D	DEKA INVESTMENT GMBH BV PAR FONDS	0	15.640	15.640
**D	DEKA INVESTMENT GMBH A SFUE AKT DIVIDEND	0	16.100	16.100
**D	DEKA INVESTMENT GMBH KVR FONDS AKTIEN E	0	37.822	37.822
**D	AQR DELPHI LONG SHORT EQUITY MASTER ACCO	0	4	4
**D	BRIDGEWATER PURE ALPHA STERLING FUND LED	0	3	3
**D	ARROWSTREET ACWI ALPHA EXTENSION FUND V	0	5	5
**D	POINT72 LONDON INVESTMENTS LTD POINT72 I	0	194	194
**D	DEKA INVESTMENT GMBH KSKBB FM I U01	0	45.000	45.000
**D	HELABA INV KAPITALANL GES MBH HI SLS MF2	0	19.010	19.010
**D	GRANTIFFIANDRE SOCIETA` PER AZIONI	0	15.912.942	15.912.942
**D	IRIS CERAMICA GROUP SOCIETA` PER AZIONI	0	13.000.169	13.000.169
**D	MINGOZZI ROMANO	0	8.858.169	8.858.169
**D	KAIROS INTERNATIONAL SICAV - ITALIA	0	414.000	414.000
**D	PREVINDAI SVI AXA	0	196.647	196.647
**D	PREVINDAI BIL EURIZON	0	21.867	21.867
**D	KAIROS INTERNATIONAL SICAV - MADE IN ITALY	0	66.000	66.000
**D	PREVINDAI BIL AXA	0	178.050	178.050
**D	SWISS NATIONAL BANK	0	8.175.781	8.175.781
**D	BADINI ELENA	0	1.799	1.799
**D	PREVINDAI SVI EURIZON	0	22.495	22.495
**D	NIEVERGELT PETER RUDOLF	0	3.600	3.600
**D	ARROWSTREET INTERNATIONAL-EQUITY WORLD EX U.S. ALPHA	0	43.803	43.803
**D	GMO COMPLETION FUND MASTER-PORTFOLIO SHADOW	0	32.057	32.057
**D	ARROWSTREET (CAD) INTL DEV-MKTS X US ALPHA EXT FD II	0	3.884	3.884
**D	ARROWSTREET INTERNATIONAL-EQUITY-ALPHA EXTENSION FUND	0	23.741	23.741
**D	ARROWSTREET INTERNATIONAL-EQUITY EAFE ALPHA EXTENSION	0	7.012	7.012
**D	DEKA INVESTMENT GMBH W/PALANTA FONDS W/US DEKA AKTIEN	0	49.650	49.650
**D	INTERNATIONALE KAPITALANLAGEGESELLSCHAFT MBH W/INKA F100 W/S200	0	60.000	60.000
**D	DEKA INVESTMENT GMBH W/BFW-FONDS W/S2 AKTIEN EUROPA	0	74.068	74.068
**D	DEKA INVESTMENT GMBH W/PENSIOSFONDS MAINZA	0	3.377	3.377
**D	DEKA INVESTMENT GMBH W/DEKA IKLMA W/U01	0	3.715	3.715
**D	BAYERNINVEST KAPITALVERWALTUNGSGESELLSCHAFT MBH W/WEBI- FONDS	0	11.441	11.441
**D	BAYERNINVEST KAPITALVERWALTUNGSGESELLSCHAFT MBH W/VECO (AKTIEN)	0	21.679	21.679
**D	DEKA INVESTMENT GMBH W/DEKA MSCI WORLD UCITS ETF	0	473	473
**D	DEKA INVESTMENT GMBH W/DEKA BIV-B	0	79.122	79.122
**D	DEKA VERMOEGENSMANAGEMENT GMBH W/PRIVATE BANKING PREMIUM CHANCE	0	190.000	190.000
**D	DEKA INVESTMENT GMBH W/KAL-FONDS	0	2.300	2.300
**D	DEKA VERMOEGENSMANAGEMENT GMBH W/LINGOHR-EUROPA-SYSTEM. -INVEST	0	39.954	39.954
**D	DEKA INVESTMENT GMBH W/S BROKER 1 FONDS	0	2.930	2.930
**D	DEKA VERMOEGENSMANAGEMENT GMBH W/LINGOHR-SYSTEMATIC-INVEST	0	166.309	166.309
**D	ALLIANZ GLOBAL INVESTORS GMBH W/LIPCO III	0	4.061	4.061

LISTA ESITO DELLE VOTAZIONE

Oggetto: Attribuzione dell'utile di esercizio.

FAVOREVOLI

Badge	Ragione Sociale	Proprio	Delega	Totale
**D	DEKA INVESTMENT GMBH W/A-BAD HERSFELD-FONDS W/U01	0	8.200	8.200
**D	DEKA INVESTMENT GMBH W/A-KSK FULDA-FONDS	0	20.800	20.800
**D	DEKA INVESTMENT GMBH W/WI-FONDS	0	25.000	25.000
**D	DEKA INVESTMENT GMBH W/A-HAM-FONDS W/U02	0	4.362	4.362
**D	DEKA INVESTMENT GMBH W/A-ASD-FONDS	0	10.000	10.000
**D	DEKA INVESTMENT GMBH W/SVRP-FONDS	0	7.928	7.928
**D	DEKA INVESTMENT GMBH W/MKG W/U2 MKG KUROLAND	0	3.278	3.278
**D	DEKA INVESTMENT GMBH W/A-TURTLE-FONDS	0	7.155	7.155
**D	DEKA INVESTMENT GMBH W/NUILL-FONDS W/U01 AKTIEN	0	15.800	15.800
**D	DEKA INVESTMENT GMBH W/RAGO NAVIS U2	0	8.000	8.000
**D	DEKA INVESTMENT GMBH W/A-HECKER-FONDS I	0	10.000	10.000
**D	DEKA INVESTMENT GMBH W/DEKA-DIVIDENDENSTRATEGIE-EUROPA	0	100.000	100.000
**D	DEKA INVESTMENT GMBH W/DEKA-BASISSTRATEGIE FLEXIBEL	0	5.955	5.955
**D	DEKA INVESTMENT GMBH W/DEKA-EURO-IST. EK FIN DI.+UC.ETF	0	487.256	487.256
**D	DEKA INVESTMENT GMBH W/POLAND-MASTERFONDS W/ROLAND U1	0	19.636	19.636
**D	DEKA INVESTMENT GMBH W/A-AMISIA-FONDS	0	24.000	24.000
**D	DEKA INVESTMENT GMBH W/A-LANDGRAF PHILIPP FONDS W/U01 WERTPAPIERE	0	14.000	14.000
**D	DEKA INVESTMENT GMBH W/DEKA-SOL-FONDS W/S01-BANTLEON-LCR	0	19.366	19.366
**D	DEKA INTERNATIONAL S.A. W/DEKA-EUROPA AKTIEN SPEZIAL WESTPROFIL W/LINEAR	0	98.325	98.325
**D	DEKA VERMOEGENSMANAGEMENT GMBH, NIEDERLASSUNG LUKEMBURG W/AACHEN-INVEST SELECT	0	11.100	11.100
**D	IF IST - GLOBE INDEX	0	125.000	125.000
**D	CIAPP - CAISSE INTER-ENTREPRISES DE PREVOYANCE PROFESSIONNELLE	0	90.232	90.232
**D	DEKA VERMOEGENSANAGEMENT GMBH, NIEDERLASSUNG LUKEMBURG W/WUPPERTAL PREMIUM INVEST CHANCE	0	231.675	231.675
**D	DEKA INTERNATIONAL S.A. W/DEKA-EUROLAND AKT.LOWRISK	0	117.500	117.500
**D	DEKA INTERNATIONAL S.A. W/DEKA-EUROPRVALUE	0	105.532	105.532
**D	DEKA VERMOEGENSANAGEMENT GMBH, NIEDERLASSUNG LUKEMBURG W/PREMIUM INVEST CHANCE	0	9.401	9.401
**D	DEKA INVESTMENT GMBH W/STAUTERHOF-FONDS	0	135.000	135.000
**D	ALLIANZ GLOBAL INVESTORS GMBH W/ALLIANZGI-FONDS AOKNW-AR SEGMENT OKMLCO-AKTIEN	0	4.253	4.253
**D	DEKA INVESTMENT GMBH W/DEKA EURO STOXX 50 UCITS ETF	0	40.562	40.562
**D	DEKA INVESTMENT GMBH W/SE-RENDITE SEGMENT 3	0	655.343	655.343
**D	DEKA INVESTMENT GMBH W/CHRISTOPHORUS-FONDS	0	7.944	7.944
**D	DEKA INVESTMENT GMBH W/HD-PHILOSOPHERWEG	0	2.699	2.699
**D	DEKA INVESTMENT GMBH W/DEKA MSCI EUROPE LC UCITS ETF	0	34.800	34.800
**D	DEKA INVESTMENT GMBH W/FULDA-FONDS	0	5.182	5.182
**D	DEKA INVESTMENT GMBH W/YER 03-FONDS W/UI	0	2.300	2.300
**D	DEKA INVESTMENT GMBH W/ROMMUNAL-TUT-BALANCED-FONDS	0	2.117	2.117
**D	DEKA INVESTMENT GMBH W/MALINEFRANKEN STRATEGIEKONZEPT	0	8.650	8.650
**D	DEKA INVESTMENT GMBH W/MAULBORN-STROMBERG-FONDS	0	82.201	82.201
**D	PERPETUAL INVESTMENT FUND S.C.A. SICAV-RAIF - EXCELSIOR PORTFOLIO	0	14.450	14.450
**D	RAIFFEISEN INDEX FONDS - SURE STOXX 50	0	24.440	24.440
**D	GLOBAL OPPORTUNITIES FUND LIMITED	0	48.369	48.369
**D	DECALIA SICAV - CIRCULAR ECONOMY	0	13.486	13.486
**D		0	50.600	50.600

87470/2427

*Handwritten signature and notes:*  
 Alcalnote  
 [Signature]

87479/1418

LISTA ESITO DELLE VOTAZIONE

Oggetto: Attribuzione dell'utile di esercizio.

FAVOREVOLJ

Badge	Ragione Sociale	Proprio	Delega	Totale
**D	PICTET CR - GLOBAL EQUITIES	0	135	135
**D	PKS FONDS - AKTIEN GLOBAL	0	116.932	116.932
**D	WORLD TRADE ORGANIZATION PENSION PLAN	0	24.184	24.184
**D	PICTET - MULTI ASSET GLOBAL OPPORTUNITIES	0	22.870	22.870
**D	PICTET - EUROPE INDEX	0	251.008	251.008
**D	PICTET CH INSTITUTIONAL - WORLD EX SWISS EQUITIES TRACKER US TE	0	929	929
**D	PICTET CH INSTITUTIONAL - WORLD EX SWISS EQUITIES TRACKER US TE	0	78.950	78.950
**D	DEKA INVESTMENT GMBH W/DEKA MSCI EUROPE UCITS EFF	0	76.292	76.292
**D	REIS INSTITUTIONAL FUND - AKTIEN GLOBAL	0	11.191	11.191
**D	DEKA INVESTMENT GMBH W/A-VSA-FONDS W/SONSTIGES	0	141.195	141.195
**D	PICTET-EUROLAND INDEX	0	4.297	4.297
**D	PICTET CH INSTITUTIONAL - WORLD EX SWISS EQUITIES TRACKER	0	1.661	1.661
**D	DEKA INVESTMENT GMBH W/PFRUENDE INVEST	0	59.301	59.301
**D	CAPACITY - FONDS INSTITUTIONNEL - ACTIONS ETRANGERES RENDEMENT ABSOLU	0	66.226	66.226
**D	DEKA INVESTMENT GMBH W/NEO-FONDS AKTIEN	0	19.696	19.696
**D	CAPACITY - FONDS INSTITUTIONNEL - ACTIONS ETRANGERES	0	22.351	22.351
**D	FONDS DE PLACEMENT UNIGE - ACTIONS ETRANGERES	0	25.668	25.668
**D	PICTET CH INSTITUTIONAL-WORLD EX SWISS EQUITIES TRACKER US TE EX SL	0	79.592	79.592
**D	PICTET CH INSTITUTIONAL - EUROPEAN EX SWISS EQUITIES TRACKER EX SL	0	7.550	7.550
**D	DEKA INVESTMENT GMBH W/BEROLINA RENT DEKA W/UZ	0	10.380	10.380
**D	DEKA INVESTMENT GMBH W/A-PERSPEKTIVE	0	15.458	15.458
**D	DEKA INVESTMENT GMBH W/ELB-FUNDMASTER 1 W/ELB-FM 1 QU	0	8.350	8.350
**D	DEKA INVESTMENT GMBH W/A-DIM-WETZLAR-FONDS	0	20.000	20.000
**D	DEKA INVESTMENT GMBH W/CHERES-SCHLOSS-UZ	0	9.150	9.150
**D	DEKA INVESTMENT GMBH W/A-DIM-WETZLAR-BALANCED-FONDS	0	1.700	1.700
**D	DEKA INVESTMENT GMBH W/BODENSEE-FONDS	0	4.400	4.400
**D	DEKA INVESTMENT GMBH W/MULDENTAL-FONDS	0	75.600	75.600
**D	DEKA INVESTMENT GMBH W/DEKA-PRIVATVORSORGE AS	0	4.000	4.000
**D	DEKA INVESTMENT GMBH W/A-WOLFACH-FONDS	0	46.562	46.562
**D	AVADIS FUND-AKTIEN WELT AST 2	0	118.000	118.000
**D	DEKA INTERNATIONAL S.A. W/DEKALIX-GLOBALRESOURCES	0	2.901	2.901
**D	AVADIS FUND-AKTIEN WELT ESG AST 2	0	9.070	9.070
**D	MASTER TRUST BANK OF JAPAN LTD. RE: AXA ROSENBERG EUROPEAN EQUITY MOTHER FUND	0	2.221	2.221
**D	DEVELOPED INTERNATIONAL EQUITY SELECT ETF	0	4.909	4.909
**D	THE MASTER TRUST BANK OF JAPAN, LTD. RE: NZAM EURO STOXX (JPY HEDGED) (PRIVATELY PLACED INVESTMENT TRUST)	0	0	0
**D	THE MASTER TRUST BANK OF JAPAN, LTD. RE: TMA GLOBAL EQUITY INDEX MOTHER FUND	0	265.005	265.005
**D	NFS LIMITED	0	26.093	26.093
**D	FIDELITY SALEM STREET TRUST: FIDELITY SAI INTERNATIONAL VALUE INDEX FUND	0	3.531.830	3.531.830
**D	FIDELITY FUNDS - GLOBAL QUALITY INCOME POOL	0	533	533
**D	THE MASTER TRUST BANK OF JAPAN, LTD. RE: NISSAY STABILIZED INCOME MOTHER FUND	0	11.679	11.679
**D	FLEXSHARES STOXX GLOBAL ESG SELECT INDEX FUND	0	16.353	16.353
**D	GLOBAL X S&P CATHOLIC VALUES DEVELOPED EX-U.S. ETF	0	2.781	2.781
**D	THE MASTER TRUST BANK OF JAPAN, LTD. RE: TMA GLOBAL EQUITY INDEX MOTHER FUND	0	50.423	50.423

LISTA ESITO DELLE VOTAZIONE

Oggetto: Attribuzione dell' utile di esercizio.

FAVOREVOLI

Badge	Ragione Sociale	Proprio	Delega	Totale
**D	TM FULCRUM DIVERSIFIED LIQUID ALTERNATIVES FUND	0	6.600	6.600
**D	SEI INSTITUTIONAL INVESTMENTS TRUST - GLOBAL MANAGED VOLATILITY FUND	0	891.800	891.800
**D	DEMOCRACY INTERNATIONAL FUND	0	1.904	1.904
**D	MASTER TRUST BANK OF JAPAN LTD. RE: TMA GLOBAL EQUITY MOTHER FUND	0	25.400	25.400
**D	CREDIT SUISSE INDEX FUND (LUX)	0	1.178.919	1.178.919
**D	THE MASTER TRUST BANK OF JAPAN, LTD. AS TRUSTEE FOR ORGANIZATION FOR WORKERS' RETIREMENT ALLOWANCE MUTUAL AID	0	86.728	86.728
**D	FISHER INVESTMENTS ALL WORLD EQUITY COLLECTIVE FUND	0	382.206	382.206
**D	LACM WORLD EQUITY - DIVIDEND GROWTH CIT	0	2.255	2.255
**D	FIDELITY CONCORD STREET TRUST: FIDELITY ZERO INTERNATIONAL INDEX FUND	0	316.163	316.163
**D	FIAM GROUP TRUST FOR EMPLOYEE BENEFIT PLANS	0	3.209.800	3.209.800
**D	SEI INSTITUTIONAL MANAGED TRUST - TAX- MANAGED INTL MANAGED VOLATILITY FUND	0	119.562	119.562
**D	FIDELITY UCITS II ICNAV/FIDELITY MSCI WORLD INDEX FUND	0	18.860	18.860
**D	THE MASTER TRUST BANK OF JAPAN, LTD. RE: NISSAY FOREIGN EQUITY PASSIVE MOTHER FUND (ONLY FOR PENSION)	0	18.417	18.417
**D	THE MASTER TRUST BANK OF JAPAN, LTD. RE: T AND D MARTINGALE LOW-VOLATILITY STRATEGY FUND PF (NON-JAPANESE EQUITY)	0	700	700
**D	VARIABLE INSURANCE PRODUCTS FUND II: INTERNATIONAL INDEX PORTFOLIO	0	40.158	40.158
**D	VANGUARD FUNDS PUBLIC LIMITED COMPANY	0	2.382.128	2.382.128
**D	FIDELITY CONCORD STREET TRUST: FIDELITY SERIES INTERNATIONAL INDEX FUND	0	52.592	52.592
**D	FIDELITY SALEM STREET TRUST: FIDELITY TOTAL INTERNATIONAL INDEX FUND	0	868.448	868.448
**D	FONDO CONSOLIDADO DE RESERVAS PREVISIONALES	0	17.600	17.600
**D	THE MASTER TRUST BANK OF JAPAN, LTD. RE: NISSAY RISK CONTROLLED BALANCE MOTHER FUND	0	71.679	71.679
**D	CUSTODY BANK OF JAPAN, LTD. RE: STB BNP PARIBAS EUROPE EQUITY INCOME AND GROWTH MOTHER FUND	0	11.131	11.131
**D	LACM WORLD EQUITY - WEALTH BUILDER CIT	0	678	678
**D	MANAGEMENT BOARD PUBLIC SERVICE PENSION FUND	0	492.977	492.977
**D	THE MASTER TRUST BANK OF JAPAN, LTD. RE: MUTB40021452	0	67.199	67.199
**D	THE MASTER TRUST BANK OF JAPAN, LTD. RE: CITIGROUP GLOBAL EQUITY MOTHER FUND	0	25.605	25.605
**D	TM FULCRUM DIVERSIFIED ABSOLUTE RETURN FUND	0	2.457	2.457
**D	NEUBERGER BERMAN INVESTMENT FUNDS PLC	0	99	99
**D	THE MASTER TRUST BANK OF JAPAN, LTD. RE: MUTB40021536	0	188.486	188.486
**D	CASTLEARK INTERNATIONAL GROWTH EQUITY FUND	0	53.730	53.730
**D	VANGUARD INVESTMENTS II CCF - VANGUARD SRI FTSE DEVELOPED WORLD II (B) CCF	0	100.289	100.289
**D	GOC PARTNERS INTERNATIONAL QUALITY DIVIDEND INCOME FUND	0	116.168	116.168
**D	CUSTODY BANK OF JAPAN, LTD. RE: STB FOREIGN STOCK INDEX MOTHER FUND (CURRENCY HEDGED)	0	28.895	28.895
**D	FIDELITY FUNDS - ITALY POOL	0	551.982	551.982
**D	LEGAL & GENERAL GLOBAL DEVELOPED EQUITY INDEX FUND	0	1.054	1.054
**D	FIDELITY SALEM STREET TRUST: FIDELITY SAI INTERNATIONAL MOMENTUM INDEX FUND	0	410.901	410.901
**D	FISHER INVESTMENTS ALL FOREIGN EQUITY COLLECTIVE FUND	0	5.517	5.517
**D	THE MASTER TRUST BANK OF JAPAN, LTD. AS TRUSTEE FOR ORGANIZATION FOR WORKERS' RETIREMENT ALLOWANCE MUTUAL AID	0	40.268	40.268
**D	BBH GOC PARTNERS EMERGING MARKETS EQUITY MASTER FUND LP	0	1.006.481	1.006.481
**D	GOLDMAN SACHS FUNDS III	0	147.039	147.039

*Alcalalosa*

87470/2419

87.879/1420

## LISTA ESITO DELLE VOTAZIONE

Oggetto: Attribuzione dell'utile di esercizio.

## FAVOREVOLI

Badge	Ragione Sociale	Proprio	Delega	Totale
**D	THE MASTER TRUST BANK OF JAPAN, LTD. RE: NZAM EURO STOXX ESG-X (JPY HEDGED) (PRIVATELY PLACED INVESTMENT TRUST)	0	0	34.346
**D	THE MASTER TRUST BANK OF JAPAN, LTD. RE: NZAM EURO STOXX 50 EX BANKS (JPY HEDGED) (PRIVATELY PLACED INVESTMENT TRUST)	22.324	0	0
**D	UBS ASSET MANAGEMENT LIFE LTD	0	406.460	406.460
**D	SUMITOMO MITSUI TRUST BANK LIMITED	0	11.396	11.396
**D	VANGUARD INVESTMENTS COMMON CONTRACTUAL FD/VANG FTSE DEVELOPED WRLD CMGN CONT FD	0	47.952	47.952
**D	CUSTODY BANK OF JAPAN, LTD. RE: STB EUROPE EQUITY MOTHER FUND II	0	14.461	14.461
**D	THE MASTER TRUST BANK OF JAPAN, LTD. RE: MSCI-KONUSAI INDEX MOTHER FUND	0	1.168	1.168
**D	SAPLAM UNIVERSAL FUNDS PLC	0	31.754	31.754
**D	THE MASTER TRUST BANK OF JAPAN LTD. RE: MANULIFE INTERNATIONAL EQUITY INDEX MOTHER FUND	0	5.044	5.044
**D	MONDRIAN INTERNATIONAL EQUITY COLLECTIVE INVESTMENT TRUST	0	131.333	131.333
**D	SHELL PENSIONS TRUST LIMITED AS TRUSTEE OF SHELL CONTRIBUTORY PENSION FUND	0	71.908	71.908
**D	FIDELITY VICITS II ICNAV/FIDELITY MSCI EUROPE INDEX FUND	0	8.250	8.250
**D	MONDRIAN ALL COUNTRIES WORLD EX-U.S. EQUITY COLLECTIVE INVESTMENT TRUST	0	300.199	300.199
**D	VANGUARD INVESTMENT SERIES PUBLIC LIMITED COMPANY	0	2.515.438	2.515.438
**D	MACQUARIE MULTI-FACTOR FUND	0	34.163	34.163
**D	MAIN VI-UNIVERSAL-FONDS	0	5.669	5.669
**D	LVUI EQUITY EUROPE	0	85.000	85.000
**D	JANUS HENDERSON CAPITAL FUNDS PLC	0	12.043	12.043
**D	FIDELITY INVESTMENT FUNDS - FIDELITY INDEX EUROPE EX UK FUND	0	203.586	203.586
**D	VANGUARD INVESTMENTS II CCP-VANGUARD SRI FTSE DEVELOPED WORLD II CCP	0	53.029	53.029
**D	NATIONAL PENSION INSURANCE FUND	0	29.023	29.023
**D	ING DIRECT SICAV	0	117.345	117.345
**D	VANGUARD INVESTMENTS COMMON CONTR FD- VANGUARD FTSE DEV EUR EX UK CCF	0	73.663	73.663
**D	CUSTODY BANK OF JAPAN, LTD. RE: SMIB DAIWA/WELLINGTON EUROPEAN EQUITY FUND (FOFS ONLY) (QII ONLY)	0	113.525	113.525
**D	CUSTODY BANK OF JAPAN, LTD. RE: STB DAIWA OUSHU KOU-HAITOU KABU MOTHER FUND	0	13.646	13.646
**D	FIDELITY SALEM STREET TRUST: FIDELITY GLOBAL EX U.S. INDEX FUND	0	939.683	939.683
**D	LVUI EQUITY WORLD EX EUROPE	0	221.419	221.419
**D	HESTA	0	440.700	440.700
**D	STICHTING SHELL PENSIONFONDS	0	100.765	100.765
**D	AQR FUNDS - AQR INTERNATIONAL MULTI-STYLE FUND	0	66.286	66.286
**D	BLACKROCK INSTITUTIONAL TRUST COMPANY, N.A. INVESTMENT FUNDS FOR EMPLOYEES BENEFIT TRUSTS	0	19.234.756	19.234.756
**D	SIIIT - WORLD SELECT EQUITY FUND	0	1.952	1.952
**D	VANGUARD INVESTMENTS COMMON CONTRACTUAL FD/VANG FTSE DVLED WRLD EX UK CMN CNT FD	0	43.474	43.474
**D	SANTANDER SICAV	0	621.963	621.963
**D	F.M. KIRBY TRUST DATED 1/3/75 F/B/O S. D	0	7.905	7.905
**D	EQ ADVISORS TRUST - EQ/AB DYNAMIC GROWTH PORTFOLIO	0	28.749	28.749
**D	AUSTRIALIANSUPER	0	4.683.928	4.683.928
**D	FORD PENSION UNIVERSAL	0	10.715	10.715
**D	ADVISER MANAGED TRUST - DIVERSIFIED EQUITY FUND	0	6.355	6.355
**D	TFL PENSION FUND	0	64.027	64.027
**D	VANGUARD INTERNATIONAL SHARES SELECT EXCLUSIONS INDEX FUND	0	54.215	54.215

LISTA ESITO DELLE VOTAZIONE

Oggetto: Attribuzione dell'utile di esercizio.

FAVOREVOLI

Badge	Ragione Sociale	Proprio	Delega	Totale
**D	BLACKROCK MSCI EAFE EQUITY INDEX NON-LENDABLE FUND B	0	579.736	579.736
**D	UI-PAVO-100	0	112.394	112.394
**D	BUREAU OF LABOR FUNDS-LABOR PENSION FUND	0	12.985	12.985
**D	VANGUARD TRUST III MASTER COLLECTIVE INVESTMENT FUNDS TRUST	0	147.529	147.529
**D	MSCI EUROPE EQUITY INDEX FUND B (EUROSECB	0	328.835	328.835
**D	MISSOURI EDUCATION PENSION TRUST	0	1.213.452	1.213.452
**D	VANGUARD FIDUCIARY TRUST COMPANY INSTITUTIONAL TOTAL INTERNATIONAL STOCK MARKET INDEX TRUST	0	1.798.815	1.798.815
**D	ROBECO UMBRELLA FUND I N.V.	0	125.083	125.083
**D	SHELL TRUST (BRMUDA) LTD AS TRUSTEE OF THE SHELL OVERSEAS CONTRIBUTORY PENSION FUND	0	3.618	3.618
**D	INVESTERINGSFORENINGEN BANKINVEST ENGR0S, GLOBALE AKTIER AKK. XL	0	45.943	45.943
**D	FIRST TRUST EUROZONET ALPHADEX ETF	0	13.778	13.778
**D	VERDIPAPIRFONDET EQUINOR AKSJER EUROPA	0	86.000	86.000
**D	ABU DHABI PENSION FUND	0	96.440	96.440
**D	BLACKROCK INSTITUTIONAL TRUST COMPANY, N.A. INVESTMENT FUNDFOR EMPLOYEE BENEFIT TRUSTS	0	13.488	13.488
**D	BUREAU OF LABOR FUNDS-LABOR INSURANCE FUND	0	137.864	137.864
**D	T. ROME PRICE INTERNATIONAL EQUITY INDEX TRUST	0	54.330	54.330
**D	TELSTRA SUPERANNUATION SCHEME	0	156	156
**D	T. ROME PRICE FUNDS SICAV	0	115.651	115.651
**D	UBS FTSE RAFI DEVELOPED 1000 INDEX FUND	0	70.759	70.759
**D	BLACKROCK CDN MSCI ACWI EX-CANADA INDEX FUND	0	6.270	6.270
**D	FRANKLIN GLOBAL RESPONSIBLE INVESTMENT FUND	0	6.392	6.392
**D	FLEXSHARES ESG & CLIMATE DEVELOPED MARKETS EX-US CORE INDEX FUND	0	11.930	11.930
**D	VERDIPAPIRFONDET STOREBRAND GLOBAL ESG	0	499.034	499.034
**D	TEACHERS' RETIREMENT SYSTEM OF THE CITY OF NEW YORK	0	5.945	5.945
**D	ROBECO GLOBAL DEVELOPED MARKETS EQUITIES CIT	0	56.803	56.803
**D	FOVERUKA PENSION UNIVERSAL	0	53.082	53.082
**D	KAPITALFORENINGEN DANSKE INVEST INSTITUTIONAL AFDELING DANICA LINK - INDEKS GLOBALE AKTIER	0	361.792	361.792
**D	MINISTRY OF ECONOMY AND FINANCE	0	29.506	29.506
**D	INTECH GLOBAL ALL COUNTRY ENHANCED INDEX FUND LLC	0	3.330	3.330
**D	INVESTERINGSFORENINGEN DANSKE INVEST EUROPA INDEKS BNP KL	0	297.455	297.455
**D	SIEMENS-PONDS SIEMENS-RENTE	0	688.288	688.288
**D	DEKA VALUE PLUS	0	833.106	833.106
**D	MULTI-MANAGER INTERNATIONAL EQUITY STRATEGIES FUND	0	442.098	442.098
**D	KYBURG INSTITUTIONAL FUND - AKTIEN WELT	0	4.784	4.784
**D	INTECH INTERNATIONAL LARGE CAP CORE FUND LLC	0	13.342.029	13.342.029
**D	VANGUARD FIDUCIARY TRUST COMPANY INSTITUTIONAL TOTAL INTERNATIONAL STOCK MARKET INDEX TRUST II	0	1.536.611	1.536.611
**D	CONSTRUCTION AND BUILDING UNIONS SUPERANNUATION FUND	0	10.585	10.585
**D	SAS TRUSTEE CORPORATION POOLED FUND	0	62.296	62.296
**D	THE NATIONAL FARMERS UNION MUTUAL INSURANCE SOCIETY LIMITED-UNIT LINKED PENSION	0	61.148	61.148
**D	VGV POOLFUNDS PAI	0	153.721	153.721
**D	INVESTERINGSFORENINGEN DANSKE INVEST GLOBAL INDEKS KL	0	231.023	231.023
**D	THE MASTER TRUST BANK OF JAPAN, LTD. AS TRUSTEE FOR FEDERATION OF NATIONAL PUBLIC SERVICE PERSONNEL MUTUAL AID ASSOCIATI	0	0	0

Azionisti in delega:

2.915

Pagina 7

87479/1421

87178/1422

## LISTA ESITO DELLE VOTAZIONE

Oggetto: Attribuzione dell'utile di esercizio.

## FAVOREVOLI

Badge	Regione Sociale	Proprio	Delega	Totale
**D	INVESTERINGSFORENINGEN DANSEKE INVEST GLOBAL INDEKS - AKKUMULERENDE KL	0	42.105	42.105
**D	STELLAR INSURANCE, LTD.	0	11.399	11.399
**D	DELTA MASTER TRUST	0	72.603	72.603
**D	ROBECO CAPITAL GROWTH FUNDS	0	1.778.861	1.778.861
**D	AQR INNOVATION FUND, L.P.	0	1.400	1.400
**D	STICHTING JURIDISCH EIGENNAAR ASR DUURZAAM WERELDWIJD ANDELEN FONDS	0	289.762	289.762
**D	ARROWSTREET GLOBAL EQUITY FUND	0	1.595.566	1.595.566
**D	SUEBIA-FONDS	0	181.454	181.454
**D	EQ ADVISORS TRUST - EQ/RB DYNAMIC AGGRESSIVE GROWTH PORTFOLIO	0	14.986	14.986
**D	MOMENTUM GLOBAL FUNDS	0	162.215	162.215
**D	BBP INKA	0	25.134	25.134
**D	BASF SE	0	85.479	85.479
**D	TF-EQUITY	0	280.012	280.012
**D	T. ROME PRICE INTERNATIONAL EQUITY INDEX FUND	0	130.191	130.191
**D	BT INTERNATIONAL FUND	0	8.173	8.173
**D	CUSTODY BANK OF JAPAN, LTD. AS TRUSTEE FOR MIZUHO TRUST & BANKING CO., LTD. AS TRUSTEE FOR INTERNATIONAL EQUITY PASSIVE	0	0	0
**D	340.270	340.270	0	340.270
**D	STICHTING DEPOSITARY APG DEVELOPED MARKETS EQUITY MINIMUM VOLATILITY POOL	0	411.931	411.931
**D	STATE OF NEW MEXICO STATE INVESTMENT COUNCIL	0	139.081	139.081
**D	EQUINOR PENSJON	0	100.000	100.000
**D	F.M. KIRBY TRUST DATED 1/3/75 F/B/O ALIC	0	6.329	6.329
**D	STATE OF WYOMING	0	156.980	156.980
**D	JPMCBNA	0	16.811	16.811
**D	MJP INTERNATIONAL FUND LLC	0	267	267
**D	STOREBRAND LIVSFORSIKRING AS	0	52.432	52.432
**D	FUNDACAO CALOUSTE GULBENKIAN	0	4.084	4.084
**D	NORDEA EUROPEAN PASSIVE FUND	0	42.478	42.478
**D	VERDPAPIRFONDET STOREBRAND INDEKS ALLE MARKEDER	0	7.603	7.603
**D	THE NATIONAL FARMERS UNION MUTUAL INSURANCE SOCIETY LTD	0	166.485	166.485
**D	DT EQUITY	0	330.106	330.106
**D	FLEXSHARES MORNINGSTAR GLOBAL UPSTREAM NATURAL RESOURCES INDEX FUND	0	61.646	61.646
**D	FLEXSHARES MORNINGSTAR DEVELOPED MARKETS EX-US FACTOR TILT INDEX FUND	0	54.161	54.161
**D	INVESTERINGSFORENINGEN BANKINVEST , GLOBALE AKTIERINDEKS KL	0	18.497	18.497
**D	NVIT INTERNATIONAL INDEX FUND	0	226.280	226.280
**D	1934 GLOBAL INVESTMENT FUND LP	0	17.000	17.000
**D	KAPITALFORENINGEN SAMPENSON INVEST, GLOBALT AKTIERINDEKS	0	447.909	447.909
**D	NORDEA GLOBAL PASSIVE FUND	0	89.042	89.042
**D	PE2	0	73.687	73.687
**D	THE SOUTHERN COMPANY SYSTEM MASTER RETIREMENT TRUST	0	188.089	188.089
**D	INVESTERINGSFORENINGEN NORDEA INVEST GLOBALE AKTIER INDEKS KL	0	17.716	17.716
**D	EQ ADVISORS TRUST - EQ/INTERNATIONAL EQUITY INDEX PORTFOLIO	0	460.980	460.980
**D	TEACHERS RETIREMENT SYSTEM OF GEORGIA	0	3.180.856	3.180.856
**D	NATIONAL FARMERS UNION MUTUAL INSURANCE SOCIETY LIMITED RETIREMENT BENEFITS SCHEME	0	12.270	12.270



## LISTA ESITO DELLE VOTAZIONE

Oggetto: Attribuzione dell'utile di esercizio.

## FAVOREVOLI

Badge	Ragione Sociale	Proprio	Delega	Totale
**D	AQR FUNDS - AQR GLOBAL EQUITY FUND	0	12.904	12.904
**D	FIDELITY INVESTMENT FUNDS - FIDELITY INDEX WORLD FUND	0	278.975	278.975
**D	FTV2	0	335.998	335.998
**D	FIRST TRUST RIVERFRONT DYNAMIC DEVELOPED INTERNATIONAL ETF	0	64.497	64.497
**D	ALLIANZGI-FONDS DSPT	0	3.681	3.681
**D	FIRST TRUST EUROPE ALPHADEX FUND	0	164.860	164.860
**D	UI-FONDS RESS	0	79.427	79.427
**D	F.M. KIRBY TRUST DATED 1/3/1975 F/B/O FR	0	2.672	2.672
**D	BUREAU OF LABOR FUNDS - LABOR RETIREMENT FUND	0	28.268	28.268
**D	MONRIAN INTERNATIONAL VALUE EQUITY FUND	0	729.694	729.694
**D	THE MASTER TRUST BANK OF JAPAN LTD. RE: NISSAY FOREIGN EQUITY INDEX MOTHER FUND	0	230.874	230.874
**D	FIDELITY UCITS ICAV/ FIDELITY GLOBAL QUALITY INCOME UCITS ETF	0	124.495	124.495
**D	LACM WORLD EQUITY - DEFENSIVE INCOME CIT	0	2.583	2.583
**D	FIRST TRUST RIVERFRONT DYNAMIC EUROPE ETF	0	7.184	7.184
**D	CUSTODY BANK OF JAPAN, LTD. RE: SMIB LM QS GLOBAL EQUITY MOTHER FUND	0	225.508	225.508
**D	FIDELITY FUNDS - EURO STOXX 50 POOL	0	210.564	210.564
**D	GGG PARTNERS EMERGING MARKETS EQUITY FUND	0	12.186.530	12.186.530
**D	VANGUARD INVESTMENTS II CCF/VANGUARD SRI FISE DEVELOPED EUROPE II CCF	0	88.220	88.220
**D	KATHERINE C MOORE CHARITABLE LEAD ANNUITY	0	667	667
**D	NEW YORK LIFE INSURANCE & ANNUITY CORPORATION	0	7.265	7.265
**D	SEI INSTITUTIONAL MANAGED TRUST - MULTI-ASSET ACCUMULATION FUND	0	15.298	15.298
**D	JEFFREY LLC	0	18.268	18.268
**D	FIRST TRUST DEVELOPED MARKETS EX-US ALPHADEX FUND	0	192.150	192.150
**D	AQR COLLECTIVE INVESTMENT TRUST	0	3.205	3.205
**D	STRATEGIC INTERNATIONAL EQUITY FUND	0	79.508	79.508
**D	CARE SUPER	0	240.704	240.704
**D	AMZ PRIVATE GLOBAL EQUITIES TRUST	0	10.197	10.197
**D	UNIVERSITIES SUPERANNUATION SCHEME	0	39.446	39.446
**D	MULTIMIX WHOLESALERS INTERNATIONAL SHARES TRUST	0	12.832	12.832
**D	MI-FONDS 384	0	87.128	87.128
**D	GLOBAL OPPORTUNITIES TRUST PLC	0	214.970	214.970
**D	UBS GLOBAL EQUITY CLIMATE TRANSITION FUND	0	3.553	3.553
**D	JNL INTERNATIONAL INDEX FUND	0	343.276	343.276
**D	FACTORY MUTUAL INSURANCE COMPANY	0	27.592	27.592
**D	VELLIV, PENSION & LIVSFORSIKRING A/S	0	224.900	224.900
**D	MINE SUPERANNUATION FUND	0	106.228	106.228
**D	STICHTING PENSIOENFONDS PROVISIM	0	10.455	10.455
**D	INVESTERINGSFORBRINGEN DANSKE INVEST EUROPA INDEKS KL	0	60.246	60.246
**D	KAPITALFORENINGEN LD, SMART BETA - MANDAT	0	28.033	28.033
**D	MACQUARIE INTERNATIONAL EQUITIES FUND	0	55.366	55.366
**D	KAPITALFORENINGEN DANSKE INVEST INSTITUTIONAL AFDELING DANICA PENSION - AKTIER	0	407.776	407.776
**D	HC REMTE	0	14.503	14.503
**D	ENVIA 178	0	28.645	28.645

Azionisti in delega.

2.915

Pagina 9



## LISTA ESITO DELLE VOTAZIONE

Oggetto: Attribuzione dell'utile di esercizio.

## FAVOREVOLI

Badge	Ragione Sociale	Proprio	Delega	Totale
**D	VINVA INTERNATIONAL EQUITY FUND	0	5.174	5.174
**D	NEW YORK STATE COMMON RETIREMENT FUND	0	63.300	63.300
**D	VERIPARIFONDET STOREBRAND GLOBAL MULTIFACTOR	0	351.626	351.626
**D	EQ ADVISORS TRUST - 1290 VT NATURAL RESOURCES PORTFOLIO	0	31.382	31.382
**D	STATE OF CALIFORNIA SAVINGS PLUS PROGRAM MASTER TRUST	0	465.293	465.293
**D	VANGUARD TOTAL INTERNATIONAL STOCK INDEX FUND	0	29.264.216	29.264.216
**D	VERIPARIFONDET STOREBRAND GLOBAL INDEX	0	24.493	24.493
**D	VANGUARD INTERNATIONAL SHARES INDEX FUND	0	975.344	975.344
**D	EQ ADVISORS TRUST - EQ/AB DYNAMIC MODERATE GROWTH PORTFOLIO	0	63.457	63.457
**D	NATIONWIDE INTERNATIONAL INDEX FUND	0	172.374	172.374
**D	THE MASTER TRUST BANK OF JAPAN, LTD. AS TRUSTEE FOR DAIDO LIFE FOREIGN EQUITY MOTHER FUND	0	1.500	1.500
**D	LEW F55	0	26.313	26.313
**D	EQUITABLE FINANCIAL LIFE INSURANCE COMPANY	0	15.540	15.540
**D	PRUDENTIAL LEGACY INSURANCE COMPANY OF NEW JERSEY	0	87.961	87.961
**D	EQ ADVISORS TRUST - ATM INTERNATIONAL MANAGED VOLATILITY PORTFOLIO	0	58.278	58.278
**D	JPMORGAN CHASE RETIREMENT PLAN	0	90.097	90.097
**D	EMPLOYEES RETIREMENT SYSTEM OF GEORGIA	0	634.997	634.997
**D	MAIN I - UNIVERSAL - FONDS	0	45.206	45.206
**D	LVM LANDEWIRTSCHAFTLICHER VERSICHERUNGSVEREIN MUEHSTER A.G.	0	15.050	15.050
**D	SUEWAG G55	0	15.986	15.986
**D	BUMA-UNIVERSAL-FONDS I	0	75.014	75.014
**D	OB 2	0	80.024	80.024
**D	UI-FONDS BAV RBI AKTIEN	0	390.925	390.925
**D	EPS	0	35.688	35.688
**D	ROBIN 1-FONDS	0	239.274	239.274
**D	EMBO-FONDS	0	269.377	269.377
**D	GUINNESS ATKINSON GLOBAL ENERGY FUND	0	24.027	24.027
**D	GUINNESS ASSET MANAGEMENT FUNDS PLC/ GUINNESS GLOBAL ENERGY FUND	0	822.538	822.538
**D	ACCIDENT COMPENSATION CORPORATION	0	378.526	378.526
**D	BANCO CENTRAL DE TIMOR-LESTE (BCTL)	0	82.486	82.486
**D	KOORMIN BANK ACTING AS TRUSTEE OF KIM PRIVATE PRIME GLOBAL VALUE EQUITY MASTER INVESTMENT TRUST 1	0	19.287	19.287
**D	T. ROME PRICE FOREIGN INVESTMENT, INC.	0	1.772	1.772
**D	SBC MASTER PENSION TRUST	0	20.601	20.601
**D	CM-AM EUROPE VALUE	0	397.327	397.327
**D	CAPSUGEL	0	7.530	7.530
**D	THALES AVS FRANCE	0	2.400	2.400
**D	APA SOLIDARITE	0	951	951
**D	PATRINOINE PLACEMENT 5	0	1.128	1.128
**D	SCORE SAINT-JOSEPH	0	1.307	1.307
**D	CH RIVER LABORAT FRANCE	0	2.000	2.000
**D	PIPELINE SUD-EUROPEEN	0	1.847	1.847
**D	CM-AM ALIZES TEMPERE	0	93.921	93.921
**D	CONVERGENCE EQUI SOCI RESP	0	286.834	286.834

LISTA ESITO DELLE VOTAZIONE

Oggetto: Attribuzione dell'utile di esercizio.

FAVOREVOLI

Badge	Ragione Sociale	Proprio	Delega	Totale
**D	CW-AM ALIZES DYNAMIQUE	0	134.095	134.095
**D	PATRIMOINE PLACEMENT 2	0	884	884
**D	OTIS MOYEN TERME SOLIDAIRE	0	20.073	20.073
**D	VALORACTIIONS	0	36.000	36.000
**D	G.A.-FUND-B - WORLD EQUITIES	0	29.450	29.450
**D	MACQUARIE WHOLESALE FUNDS	0	8.680	8.680
**D	STAUBLI 80 20 CREDIT MUTUEL	0	9.040	9.040
**D	GENERALI PREVISION EPSV	0	4.154	4.154
**D	GUTENBERG	0	12.377	12.377
**D	BNP PARIBAS FUNDS - SUSTAINABLE EURO LOW VOL. EQUITY	0	75.120	75.120
**D	G.A.-FUND-B - SUSTAINABLE WORLD EQUITIES	0	45.258	45.258
**D	SCORE PILLAUD	0	1.012	1.012
**D	FERTILISODEBO	0	4.500	4.500
**D	ZEPHYR - OPTIMISED PLUS 1	0	29.655	29.655
**D	AMP CAPITAL GLOBAL QUALITY FUND	0	13.351	13.351
**D	CARGILL MIXTE	0	2.098	2.098
**D	GENERALI UNO FONDO DE PENSIONES	0	14.511	14.511
**D	G.A.-FUND-B - EQUITY BROAD EURO P	0	73.431	73.431
**D	BNP PARIBAS EASY - MSCI WORLD ESG FILTERED MIN TE	0	9.783	9.783
**D	ZEPHYR - OPTIMISED PLUS 2	0	18.131	18.131
**D	FONDACO OBIETTIVO WELFARE UCITS SICAV - EQUITY- EURO EQUITY	0	18.480	18.480
**D	ZEPHYR - EUROPE EQUITY ESG OPTIMIZED	0	32.883	32.883
**D	CW-AM EUROPE DIVIDENDES	0	317.344	317.344
**D	CW-AM ADVANCED	0	15.000	15.000
**D	PATRIMOINE PLACEMENT 3	0	4.907	4.907
**D	BALL PACKAGING EUROPE	0	1.742	1.742
**D	GERARD FERRIER INDUSTRIE	0	5.330	5.330
**D	SCORE SAINT NICOLAS	0	14.017	14.017
**D	EUROP ASSISTANCE DIVERSIFIE	0	1.000	1.000
**D	SCORE THANRY	0	1.249	1.249
**D	GROUPE ROCHE	0	67.072	67.072
**D	CR DIT MUTUEL ALLIANCE	0	3.101	3.101
**D	SCORE AD BESAMCON	0	1.992	1.992
**D	WINTERTHUR EPSV EQUILIBRADO	0	4.086	4.086
**D	ENHANCED INDEX INTERNATIONAL SHARE FUND	0	196.563	196.563
**D	GLOBAL EQUITIES ENHANCED INDEX FUND	0	40.921	40.921
**D	AMP INTERNATIONAL EQUITY INDEX FUND HEDGED	0	16.681	16.681
**D	MERCER UNHEDGED OVERSEAS SHARES TRUST	0	28.101	28.101
**D	BANCO SARADELL	0	53.668	53.668
**D	GENERALI CUATRO FONDO DE PENSIONES	0	17.035	17.035
**D	PINEBRIDGE SELECT FUNDS VCC	0	15.704	15.704
**D	WINTERTHUR EPSV PRUDENTE	0	6.881	6.881
**D	AMP INTERNATIONAL EQUITY INDEX FUND	0	244.535	244.535

87470/1225

Pagina 11

2.915

Azionisti in delega

*Alcalade*

*[Handwritten signature]*

LISTA ESITO DELLE VOTAZIONE

Oggetto: Attribuzione dell'utile di esercizio.

FAVOREVOLI

Badge	Ragione Sociale	Proprio	Delega	Totale
**D	IPAC SPECIALIST INVESTMENT STRATEGIES - INTERNA	0	6.853	6.853
**D	SCORE ORMESSON	0	1.160	1.160
**D	WINTERTHUR EPSV	0	5.221	5.221
**D	C ET A	0	1.205	1.205
**D	ELIOR EPARGNE DIVERSIFIE	0	2.939	2.939
**D	WINTERTHUR XI FP	0	16.942	16.942
**D	GENERALI DOS FONDO DE PENSIONES	0	22.209	22.209
**D	GENERALI EMPLEO PYME FONDO DE PENSIONES	0	26	26
**D	AMP LIFE INTERNATIONAL EQUITIES FUND	0	23.723	23.723
**D	ZURICH INSURANCE PLC	0	45.705	45.705
**D	GENERALI ESPANA S A DE SEGUROS Y REASEGUROS	0	32.293	32.293
**D	WINTERTHUR II FP	0	18.083	18.083
**D	ACM VIE S A CM CIC RETRAITE	0	26.869	26.869
**D	RUSSELL INVESTMENTS SUSTAINABLE GLOBAL SHARES FUND	0	10.363	10.363
**D	ORANG ACTIONS ZONE EURO	0	53.855	53.855
**D	CARDIF ASSURANCES RISQUES DIVERS	0	55.000	55.000
**D	LA MONDIALE	0	2.205.637	2.205.637
**D	UNIVERSAL-INVESTMENT- GESELLSCHAFT MBR ON BEHALF OF BAYVK G2-FONDS	0	271.484	271.484
**D	STICHTING AROLD DELHAIZE PENSIOEN	0	69.912	69.912
**D	GENERALI VIE	0	631.793	631.793
**D	CAMGESTION CLUB PATRIMOINE	0	8.724	8.724
**D	AXA BELGIUM	0	4.366	4.366
**D	CM-AM FLEXIBLE EURO	0	150.000	150.000
**D	GENERALI EMPLEO TRES FONDO DE PENSIONES	0	1.459	1.459
**D	BIDEPENSION EPSV	0	1.700	1.700
**D	AGROFONDO EQUILIBRADO	0	35.089	35.089
**D	MONTSEGUOR DIVIDENDES	0	73.945	73.945
**D	CLARTAN	0	410.312	410.312
**D	ACM MUT FONDS GENERAL	0	416.510	416.510
**D	TREBLE	0	23.000	23.000
**D	ACM VIE SA FONDS GENERAL	0	2.434.455	2.434.455
**D	IRONWOMAN	0	1.392	1.392
**D	CGI DYNAMIQUE	0	43.742	43.742
**D	CM-AM CONVERTIBLES EURO	0	52.000	52.000
**D	AMPLI ACTIONS EUROPE	0	18.148	18.148
**D	AMORA MAILLE DIVERSIFIE	0	3.577	3.577
**D	FCP KLESIA K RETRAITE EURO	0	905.209	905.209
**D	SWISSLIFE BANQUE PRIVEE	0	59.553	59.553
**D	CAMGESTION EP	0	79.256	79.256
**D	LA FRANCAISE ACTIONS EURO CAPITAL HUMAIN	0	103.634	103.634
**D	HI-PSWL-DIVIDENDE-PLUS-FONDS	0	829.014	829.014
**D	ACH IARD SA	0	320.090	320.090
**D	LARCOUEST INVESTISSEMENT - SO	0	10.000	10.000

LISTA ESITO DELLE VOTAZIONE

Oggetto: Attribuzione dell'utile di esercizio.

FAVOREVOLI

Badge	Ragione Sociale	Proprio	Delega	Totale
**D	BNP PARIBAS DEEP VALUE	0	167.367	167.367
**D	ACM VIE SA PACTE RETRAITE EURO	0	246.071	246.071
**D	EUROSE	0	900.000	900.000
**D	CWAGSTION AVENIR INVESTISSEMENT	0	67.961	67.961
**D	CM-AM CONVICTIONS EURO	0	787.000	787.000
**D	ALLIANZGI-FONDS GAWO 2	0	17.878	17.878
**D	ACM VIE SA SELR EURO	0	197.670	197.670
**D	BNP PARIBAS RENDACTIS	0	76.326	76.326
**D	AG2R RP MANDAT EURO	0	70.000	70.000
**D	AXA INDICE EURO	0	134.978	134.978
**D	ALM ACTIONS EURO	0	771.101	771.101
**D	BNP PARIBAS VALEURS EURO ISR	0	319.744	319.744
**D	INDEP AM	0	205.226	205.226
**D	ALLIANZGI-FONDS SIV	0	2.215	2.215
**D	FCP INCOM RETRAITE DIVERSIFIE 2	0	16.974	16.974
**D	LEKMARK DYNAMIQUE	0	2.700	2.700
**D	ALLIANZGI-FONDS CT-DRABCO	0	33.850	33.850
**D	CAISSE DES DEPOTS ET CONSIGNATIONS	0	12.360.807	12.360.807
**D	ALLIANZGI FONDS OLB PENSIONEN	0	35.821	35.821
**D	ALLIANZGI-FONDS PFI SEGMENT PFI-AAZ-E_EUA	0	39.976	39.976
**D	LA ACTIONS FRPS	0	1.395.868	1.395.868
**D	FCP ALM ACTIONS EUROPE ISR	0	665.393	665.393
**D	BNP PARIBAS EQUITY - FOCUS ITALIA	0	59.988	59.988
**D	AXA OR ET MATIERES PREMIERES	0	66.925	66.925
**D	UNIVERSAL-INVESTMENT-GESELLSCHAFT MSB ON BEHALF OF FEHO-UNIVERSAL-FONDS	0	70.000	70.000
**D	SAEV MASTERFONDS INKA	0	123.261	123.261
**D	DEKA-MASTER-HAER I	0	23.642	23.642
**D	CARDIF ASSURANCE VIE	0	2.513.929	2.513.929
**D	ALLIANZGI-FONDS AVP	0	1.043	1.043
**D	FCP KLESIA K ACTIONS EURO	0	9.994	9.994
**D	GESTION PLACEMENT 1	0	2.014	2.014
**D	GID-FONDS GPREF MULTIFLEX	0	460	460
**D	DNCA OPPORTUNITES ZONE EURO	0	957	957
**D	UNIVERSAL-INVESTMENT-GESELLSCHAFT MSB ON BEHALF OF DEBEKA-AKTIEN-EUROPA-DIVIDENDEN	0	1.381.488	1.381.488
**D	BNP S BETA/LOT133/FR10E	0	348.180	348.180
**D	UNIVERSAL-INVESTMENT-GESELLSCHAFT MSB ON BEHALF OF BROCKEN-UI-FONDS	0	114.383	114.383
**D	ALLIANZGI-FONDS GAWO	0	56.000	56.000
**D	ALLIANZGI-FONDS DUMHILL	0	1.517	1.517
**D	ATCP-UI-FONDS	0	10.630	10.630
**D	ALLIANZGI-SUBFONDS TOB -NEU-	0	9.552	9.552
**D	ALLIANZGI-FONDS BLK	0	23.320	23.320
**B	GID-FONDS AVAOT 2	0	61.680	61.680
		0	34.846	34.846

87479/1427

*Handwritten signature*

*Handwritten signature*

87679/1428

LISTA ESITO DELLE VOTAZIONI  
 Oggetto: Attribuzione dell'utile di esercizio.

FAVOREVOLI

Badge	Ragione Sociale	Proprio	Delega	Totale
**D	CARDIE RETRAITE	0	145.000	145.000
**D	ZURICH INSURANCE COMPANY LTD - BRANCH ITALIANA	0	9.777	9.777
**D	UNIVERSAL-INVESTMENT-GESELLSCHAFT MBH ON BEHALF OF SPM 2006-UNIVERSAL-FONDS	0	9.302	9.302
**D	UNIVERSAL-INVESTMENT-GESELLSCHAFT MBH ON BEHALF OF HMT EURO AKTIEN VOLLKONTROL	0	39.036	39.036
**D	SCORE SAINTE URSOLE	0	2.149	2.149
**D	GENERTELIFE SPA	0	1.192.797	1.192.797
**D	SGD RS 2015 2	0	110.720	110.720
**D	FISHER INVESTMENTS INSTITUTIONAL GROUP ALL FOREIGN EQUITY ENVIRONMENTAL AND SOCIAL VALUES	0	137	137
**D	ALLIANZGI-FONDS REINVEST	0	1.277	1.277
**D	GID-FONDS ALAET	0	151.200	151.200
**D	ALLIANZGI FONDS OB PENSION	0	12.356	12.356
**D	AZ FUND 1 AZ ALTERNATIVE SMART RISK PREMIA	0	23.300	23.300
**D	INVESTITORI FLESSIBILE	0	100.000	100.000
**D	ALLIANZGI-FONDS VSBW	0	28.618	28.618
**D	CBP GROWTH SEGMENT AKTIEN GLOBAL- BEST STYLES	0	96.396	96.396
**D	AZ FUND 1 AZ ALLOCATION PIR ITALIAN EXCELLENCE 70	0	121.000	121.000
**D	GENERALI ITALIA SPA	0	1.416.975	1.416.975
**D	ERGO VERMOGENSMANAGEMENT AUSGEWOEN	0	28.245	28.245
**D	COFACE N 1	0	7.241	7.241
**D	ALLIANZGI-FONDS DPF DILLINGER PENSIONSFONDS MF	0	29.579	29.579
**D	GENERALI GLOBAL - FONDO PENSIONE APERTO A CONTRIBUZIONE DEFINITA	0	130.016	130.016
**D	HI-172915-FONDS	0	8.309	8.309
**D	UNIVERSAL-INVESTMENT-GESELLSCHAFT MBH ON BEHALF OF HMT EURO AKTIEN SOLVENCY	0	40.700	40.700
**D	UNIVERSAL-INVESTMENT-GESELLSCHAFT MBH ON BEHALF OF COMMERZBANK FLEXIBLE ALLOCATION EUROLAND	0	158.887	158.887
**D	ALLIANZGI-FONDS APNIESA SEGMENT APNIESA-NAPO	0	31.210	31.210
**D	ASSICURAZIONI GENERALI SPA	0	2.411	2.411
**D	GID-FONDS AVAOT	0	63.279	63.279
**D	SGD GE 2014-1	0	20.432	20.432
**D	SPM 2006-UNIVERSAL-FONDS	0	7.580	7.580
**D	GID-FONDS GPRET MULTIFLEX II	0	2.459	2.459
**D	ALLIANZGI-FONDS GDP	0	8.000	8.000
**D	ALLIANZGI-FONDS BREMEN	0	22.836	22.836
**D	PEGRSUS-UI-FONDS	0	75.873	75.873
**D	ALLIANZGI FONDS AFE	0	104.431	104.431
**D	ERGO VERMOGENSMANAGEMENT FLEXIBEL	0	8.308	8.308
**D	MEAG VERMOGENSANLAGE RETURN	0	8.558	8.558
**D	UNIVERSAL-INVESTMENT-GESELLSCHAFT MBH ON BEHALF OF WMB-UNIVERSAL-FONDS	0	4.372	4.372
**D	INVESTITORI PIAZZA AFFARI	0	60.900	60.900
**D	UNIVERSAL-INVESTMENT-GESELLSCHAFT MBH ON BEHALF OF BAYVK A1-FONDS	0	605.703	605.703
**D	UNIVERSAL-INVESTMENT-GESELLSCHAFT MBH ON BEHALF OF EPOTIF MASTERFONDS	0	194.617	194.617
**D	MASTERFONDS BANTHUS	0	71.941	71.941
**D	MEAG EUROINVEST	0	437.358	437.358
**D	UNIVERSAL-INVESTMENT-GESELLSCHAFT MBH ON BEHALF OF COLUMBUS FONDS	0	54.030	54.030

LISTA ESITO DELLE VOTAZIONE

Oggetto: Attribuzione dell'utile di esercizio.

FAVOREVOLI

Badge	Regione Sociale	Proprio	Delega	Totale
**D	ALLIANZGI-FONDS PFD	0	1.637	1.637
**D	UNIVERSAL-INVESTMENT-GESELLSCHAFT MEH ON BEHALF OF HMT EURO AKTIEN PROTECT 95	0	11.283	11.283
**D	UNIVERSAL-INVESTMENT-GESELLSCHAFT MEH ON BEHALF OF HMT EURO AKTIEN PROTECT ESG	0	20.200	20.200
**D	ALLIANZGI F PENCAREV PENSIONS	0	307.258	307.258
**D	MEAG BENEDICT	0	4.182	4.182
**D	LSV GLOBAL MANAGED VOLATILITY FUND	0	15.500	15.500
**D	SHELTON INTERNATIONAL SELECT EQUITY FUND	0	182.492	182.492
**D	WITAM INVESTMENT TRUST PLC	0	116.500	116.500
**D	THEAM QUANT - EQUITY EUROPE DEFI	0	53.191	53.191
**D	SCHUCCO	0	3.737	3.737
**D	SOME-COPONDS	0	30.080	30.080
**D	AZIMUT CAPITAL MANAGEMENT SGR S.P.A	0	376.000	376.000
**D	GENERALI SMART FUNDS	0	110.000	110.000
**D	LSV GLOBAL VALUE FUND	0	21.200	21.200
**D	AZ FUND 1 CGM OPPORTUNISTIC EUROPEAN	0	20.000	20.000
**D	GENERTEL SPA	0	31.420	31.420
**D	SCORE MARIE JOSEPH	0	2.467	2.467
**D	FISHER INVESTMENTS INSTITUTIONAL GROUP ESG STOCK FUND FOR RETIREMENT PLANS	0	61	61
**D	FISHER INVESTMENTS INSTITUTIONAL GROUP STOCK FUND FOR RETIREMENT PLANS	0	75	75
**D	RIVER AND MERCANTILE UMBRELLA FUND PLC	0	923	923
**D	BNP PARIBAS FUNDS - EURO DEFENSIVE EQUITY	0	117.260	117.260
**D	GUIDEPARK WORLD EX-US FUND	0	34.721	34.721
**D	FEDEX	0	3.935	3.935
**D	GENERALI INVESTMENTS SICAV	0	50.550	50.550
**D	BNP PARIBAS FUNDS - SUSTAINABLE EURO MULTI-FACTOR EQUITY	0	27.799	27.799
**D	NEPC INVESTMENT LLC	0	4.616	4.616
**D	JANUS HENDERSON INSTITUTIONAL EUROPEAN INDEX OPPORTUNITIES FUND	0	12.719	12.719
**D	DNCA INVEST EUROSE	0	720.000	720.000
**D	ALLEANZA OBBLIGAZIONARIO	0	412.840	412.840
**D	ALPHA ARCHITECT INTERNATIONAL QUANTITATIVE VALUE ETF	0	188.956	188.956
**D	GENERALI MULTI PORTFOLIO SOLUTIONS SICAV	0	23.825	23.825
**D	GENERALI INVESTMENTS SICAV	0	3.203	3.203
**D	THEAM QUANT - EQUITY WORLD EMPLOYEE SCHEME III	0	1.979	1.979
**D	BPI GLOBAL INVESTMENT FUND- MAVERICK GLOBAL FUND	0	5.727	5.727
**D	GENERALI INVESTMENTS SICAV	0	179.414	179.414
**D	BNP PARIBAS EASY - MSCI EUROPE EX CW	0	259.147	259.147
**D	CHI MEDIA	0	449	449
**D	THEAM QUANT- MULTI ASSET DIVERSIFIED DEFENSIVE	0	356.226	356.226
**D	SCORE 620	0	2.227	2.227
**D	SCORE BON SECOURS	0	12.252	12.252
**D	SCORE SIGMA	0	8.430	8.430
**D	CONGREGATION DES SOEURS DE LA CROIX	0	487	487
**D	ASSOCIATION GROUPE SAINT SAUVEUR	0	1.782	1.782

87470/1629

*Scalvato*

## LISTA ESITO DELLE VOTAZIONE

Oggetto: Attribuzione dell'utile di esercizio.

## FAVOREVOLI

Badge	Ragione Sociale	Proprio	Delega	Totale
**D	EDF2 DOSKONIEV 2	0	1.821	1.821
**D	ELOIR	0	20.000	20.000
**D	FAMILLE FERRAND	0	591	591
**D	STOCKS FINANCES	0	750	750
**D	OCP	0	13.638	13.638
**D	MESANGES	0	910	910
**D	PRIEURE MARQUET	0	1.068	1.068
**D	MILISIS BANQUE 30-70	0	4.245	4.245
**D	RPTA	0	10.097	10.097
**D	INVESTITORI EUROPA	0	20.000	20.000
**D	C.A.A.A. 68	0	1.653	1.653
**D	SQUOIA	0	5.683	5.683
**D	JANEREY	0	2.804	2.804
**D	FONCIL	0	10.000	10.000
**D	SCORE LEMOY	0	2.500	2.500
**D	PYRENEES GLOBAL	0	4.000	4.000
**D	BLERJOT	0	6.000	6.000
**D	EDF2 GLOBAL JEAMBRUN	0	5.676	5.676
**D	SOCIETA CATTOLICA DI ASSICURAZIONE - SOCIETA COOPERATIVA	0	33.732	33.732
**D	SCORE MLC PARTICIPATIONS	0	1.604	1.604
**D	CONVERGENCE ACTIONS EUROPE	0	390.242	390.242
**D	RAGER INVESTMENT FUND	0	7.412	7.412
**D	THOMAS A. JAMES	0	521	521
**D	GR-AVENIR	0	3.607	3.607
**D	AMPELI MUTUELLE	0	17.400	17.400
**D	CONTINENTAL	0	6.600	6.600
**D	GID-FONDS DLAEI	0	39.500	39.500
**D	MULTIPAR ACTIONS EURO BAS CARBONE	0	13.836	13.836
**D	AXA AA DIVERSIFIE INDICIEL 1	0	154.394	154.394
**D	GID-FONDS CERAT	0	355.000	355.000
**D	ALLIANZGI-FONDS UGF	0	7.000	7.000
**D	UNIVERSAL-INVESTMENT-GESELLSCHAFT MBH ON BEHALF OF HMT EURO AKTIEN PROTECT 90	0	44.616	44.616
**D	MIR	0	116.408	116.408
**D	WC PENSIONINVEST	0	27.968	27.968
**D	ALLIANZGI-FONDS TOSCA	0	22.689	22.689
**D	MEAG VERMOEGENSANLAGE KOMFORT	0	6.722	6.722
**D	MULTIPAR ACTIONS EUROPE BAS CARBONE	0	119.425	119.425
**D	ALLIANZGI-FONDS GRILLPARZER	0	16.000	16.000
**D	HORIZON EPARGNE ACTIONS	0	29.608	29.608
**D	ERGO VERMOEGENSANAGEMENT ROBUST	0	12.030	12.030
**D	BNP PARIBAS ACTIONS RENDEMENT	0	104.248	104.248
**D	LEPMI IRC ACTIONS ISR	0	258.928	258.928
**D	BNP PARIBAS ACTIONS PATRIMOINE RESPONSABLE	0	171.725	171.725



LISTA ESITO DELLE VOTAZIONE

Oggetto: Attribuzione dell'utile di esercizio.

FAVOREVOLI

Badge	Ragione Sociale	Proprio	Delega	Totale
**D	MH LAZ ACT EUR LARGE CAP	0	497.760	497.760
**D	UNIVERSAL-INVESTMENT-GESELLSCHAFT MBH ON BEHALF OF ARSD-UNIVERSAL-FONDS	0	50.254	50.254
**D	SICAV BNP EASY EURO STOXX 50	0	361.875	361.875
**D	UNIVERSAL-INVESTMENT-GESELLSCHAFT MBH ON BEHALF OF MS-B HAUPFONDS	0	184.556	184.556
**D	VMLAKH MASTER	0	13.500	13.500
**D	GENERALI INVESTMENTS EUROPE SPA SGR	0	32.952	32.952
**D	ALM ACTIONS ZONE EURO ISR	0	4.622.759	4.622.759
**D	HENKEL DIVERSIFIE N 1	0	6.001	6.001
**D	DFP2 30.04	0	2.827	2.827
**D	WERG EUROERTRAG	0	36.279	36.279
**D	D A S DIFESA AUTOMOBILISTICA SINISTRI SPA DI ASSICURAZIONE	0	5.423	5.423
**D	ALLIANZ GLOBAL INVESTORS GMBH	0	580.077	580.077
**D	BNP PARIBAS SUSTAINABLE FUNDS EUROPE DIVIDEND	0	100.292	100.292
**D	BNP PARIBAS FUNDS - SUSTAINABLE EUROPE MULTI-FACTOR EQUITY	0	236.541	236.541
**D	THEM QURANT - LFIS SELECTION	0	4.151	4.151
**D	ALLIANZGI-FONDS WERT	0	3.500	3.500
**D	AZ FUND 1 AZ ALLOCATION DYNAMIC FOF	0	7.200	7.200
**D	DURHAM INTERNATIONAL STOCK FUND	0	13.665	13.665
**D	VIDENT INTERNATIONAL EQUITY STRATEGY ETF	0	119.425	119.425
**D	AMERICAN HEART ASSOCIATION, INC.	0	9.983	9.983
**D	STAUBLI 50 50 CREDIT MUTUEL	0	9.694	9.694
**D	SCORE 2012	0	2.714	2.714
**D	SOFI WEEKLY DIVIDEND ETF	0	1.875	1.875
**D	SCORE AUMEX	0	4.236	4.236
**D	BNP PARIBAS FUNDS - EUROPE VALUE	0	1.195.023	1.195.023
**D	SYCOMORE FUND SICAV - SYCOMORE NEXT GENERATION	0	340.000	340.000
**D	AZ FUND 1 AZ EQUITY EUROPE	0	100.000	100.000
**D	DEPRAT RENDEMENT	0	35.000	35.000
**D	CARGILL ACTIONS	0	5.931	5.931
**D	MUTA ACTIONS	0	9.178	9.178
**D	SAINT ARBOGAST	0	2.643	2.643
**D	TARVAO INVEST	0	15.000	15.000
**D	SCORE KIMI	0	3.224	3.224
**D	SCORE SEMKO PPK	0	912	912
**D	SEVENTY FOUR	0	950	950
**D	SCORE 4 VENTS	0	1.208	1.208
**D	PDF2 HERRISSON	0	2.209	2.209
**D	PDF1 LANDRY 11	0	2.606	2.606
**D	FAMEN-F	0	2.591	2.591
**D	PACGH FINANCE	0	3.903	3.903
**D	KEMAJUCA	0	7.500	7.500
**D	FRIMOUSSE	0	914	914
**D	ORANO ISR SOLIDAIRE	0	8.226	8.226

87470/1431

*Alcaloso*

Pagina 17

2.915

Azionisti in delega:

## LISTA ESITO DELLE VOTAZIONI

Oggetto: Attribuzione dell'utile di esercizio.

## FAVOREVOLI

Badge	Ragione Sociale	Proprio	Delega	Totale
**D	PRMO	0	1.568	1.568
**D	DFE2 INNO	0	6.500	6.500
**D	SCORE CAUDS	0	964	964
**D	AZ FUND I AZ ALLOCATION PIR ITALIAN EXCELLENCE 30	0	7.000	7.000
**D	PA INVEST	0	3.000	3.000
**D	RP FAMILY	0	764	764
**D	CUCURBYTE	0	1.154	1.154
**D	DFE2 ALL IN ONE	0	1.879	1.879
**D	DFE1 LT 60	0	1.056	1.056
**D	MARDAF	0	1.426	1.426
**D	ERMALED	0	2.006	2.006
**D	DEKA INVESTMENT GMBH W/SPARKASSE-SHG-FONDS	0	30.000	30.000
**D	SIEFAT	0	5.000	5.000
**D	DFE2 KALAKAJORO	0	5.000	5.000
**D	DEKA INVESTMENT GMBH W/ADEM-FONDS W/L-FONDS	0	5.000	5.000
**D	DEKA VERMOEGENSMANAGEMENT GMBH W/KEPPLER-GLOBAL VALUE-INVEST	0	4.000	4.000
**D	SCORE GALIEN	0	25.000	25.000
**D	BNBP FRANCE	0	3.577	3.577
**D	FWN 2018	0	1.331.167	1.331.167
**D	SCORE SAXE	0	1.000	1.000
**D	FCP CARTHAGE	0	2.939	2.939
**D	CARNES INVESTISSEMENTS	0	5.000	5.000
**D	SURRY	0	10.000	10.000
**D	SCORE FRISQUET 01.22	0	5.000	5.000
**D	EPSON FRANCE EURO ACTIONS	0	1.000	1.000
**D	ALEPH ISR MONDE	0	1.307	1.307
**D	SHINKO GLOBAL EQUITY INDEX MOTHER FUND	0	30.000	30.000
**D	GLOBAL MULTI ASSET PLUS MOTHER FUND	0	573	573
**D	GLOBAL ASSET ALLOCATIONTV4 MOTHER FUND	0	514	514
**D	THE NOMURA TRUST AND BANKING CO., LTD. AS THE TRUSTEE OF NIKKO GLOBAL WRAP (DEVELOPED EUROPE EQUITY MOTHER FUND)	0	192	192
**D	91.606	0	0	91.606
**D	FOREIGN STOCK INDEX MOTHER FUND	0	110.008	110.008
**D	DFAM B	0	483.232	483.232
**D	DFAM L	0	450.000	450.000
**D	TURICUM - AKTIEN - UND IMMOBILIENWERTSCHRIFTEN	0	221.381	221.381
**D	ARROWST ACWI AEF V - NON FLIP	0	27.016	27.016
**D	AS INT EQ EAFE AS CIT NON FLIP	0	37.191	37.191
**D	AS ACWI EX US AETF U NON FLIP	0	59.353	59.353
**D	AS CAP GBL AC AEF CAY NON FLIP	0	1.733.348	1.733.348
**D	AS GBL EQ - ALP EX FD NON FLIP	0	2.144.783	2.144.783
**D	ARROWSTREET EAFE AETF NON FLIP	0	103.881	103.881
**D	IN EQ ACWI EX US AETF NON FLIP	0	54.826	54.826
**D	ARROWST ACWI AEF III NON FLIP	0	30.385	30.385

LISTA ESITO DELLE VOTAZIONE

Oggetto: Attribuzione dell'utile di esercizio.

FAVOREVOLI

Badge	Ragione Sociale	Proprio	Delega	Totale
**D	AS INTEL EQ - AL EX FD NON FLIP	0	171.253	171.253
**D	CIT WLDEXUS130 - NON FLIP	0	54.273	54.273
**D	ARROWST CAP GL EQ REF NON FLIP	0	380.022	380.022
**D	AS INTL EQ RAPE REF NON FLIP	0	95.066	95.066
**D	AMP CAPITAL SPECIALIST INTERNATIONAL SHARE FUND	0	433.666	433.666
**D	IFAC SPECIALIST INVESTMENT STRATEGIES - INTERNATIO	0	8.834	8.834
**D	DPAM DBI RDT B	0	122.500	122.500
**D	CSIF CH III EQUITY WORLD EX CH MINIMUM VOLATILITY PF CREDIT SUISSE FUNDS AG	0	58.104	58.104
**D	CSIF 2 CREDIT SUISSE LUX ITALY EQUITY FUND	0	82.877	82.877
**D	BALOISE FUND INVEST 2 CH IF AKTIEN WELT EX SCHWEIZ PASSIV CREDIT SUISSE FUNDS AG	0	14.687	14.687
**D	AXA VORSORGE FONDS II EQUITIES GLOBAL MARKETS CREDIT SUISSE FUNDS AG	0	580.135	580.135
**D	CSIF CH EQUITY EMU CREDIT SUISSE FUNDS AG	0	49.039	49.039
**D	CSIF CH EQUITY EUROPE EX CH BLUE CREDIT SUISSE FUNDS AG	0	45.992	45.992
**D	BALOISE FUND INVEST 2 CH IF AKTIEN WELT EX SCHWEIZ CREDIT SUISSE FUNDS AG	0	8.308	8.308
**D	PK CSG WORLD EQUITY CREDIT SUISSE FUNDS AG	0	71.806	71.806
**D	KGLUBMAN BALANCED CREDIT SUISSE FUNDS AG OBS ASSET MANAGEMENT SCHWEIZ AG	0	192.323	192.323
**D	QUONIAM FUNDS SELECTION SICAV - GLOBAL EQUITIES	0	10.632	10.632
**D	DWS INVESTMENT GMBH W/DWS-FONDS BEME R1	0	50.000	50.000
**D	QUONIAM FUNDS SELECTION SICAV - GLOBAL EQUITIES MINIRISK	0	76.500	76.500
**D	QUONIAM FUNDS SELECTION SICAV - EQUITIES CLIMATE TRANSFORMATION	0	41.115	41.115
**D	ARTI & MESTIERI - FONDO PENSIONE APERTO	0	1.569	1.569
**D	ANIMA VALORE GLOBALE	0	4.764	4.764
**D	CUSTODY BANK OF JAPAN, LTD. AS TRUSTEE FOR JAPAN SCIENCE AND TECHNOLOGY AGENCY 16619-9962	0	596.227	596.227
**D	ANIMA PICOPAC VALORE GLOBALE 2028	0	194.009	194.009
**D	ANIMA EUROPA	0	12.121	12.121
**D	ONEPATH GLOBAL SHARES - LARGE CAP (UNHEDGED) INDEXPOOL	0	199.082	199.082
**D	UI-E	0	231.457	231.457
**D	ANIMA CRESCITA ITALIA	0	32.850	32.850
**D	CORONATION UNIVERSAL FUND	0	566.475	566.475
**D	ANIMA ALTO POTENZIALE ITALIA	0	582.881	582.881
**D	ANIMA SFORZESCO PLUS	0	895.441	895.441
**D	GENERALI SMART FUNDS	0	79.820	79.820
**D	THE MASTER TRUST BANK OF JAPAN, LTD. AS TRUSTEE FOR FEDERATION OF NATIONAL PUBLIC SERVICE PERSONNEL MUTUAL AID ASSOCIATI	0	20.320	20.320
	6.144	6.144	0	0
**D	GESTIELLE PRO ITALIA	0	57.700	57.700
**D	ANIMA CRESCITA ITALIA NEW	0	21.627	21.627
**D	ANIMA OBIETTIVO EUROPA	0	15.000	15.000
**D	ANIMA COMUNITAM AZIONARIO INTERNAZIONALE	0	12.200	12.200
**D	ANIMA AZIONARIO PAESI SVILUPPATI LTE	0	18.290	18.290
**D	CORONATION GLOBAL OPPORTUNITIES FUND	0	502.574	502.574
**D	FONDO PENSIONE COMETA	0	18.095	18.095
**D	ANIMA OBIETTIVO ITALIA	0	79.486	79.486

07170/1433

Pagina 19

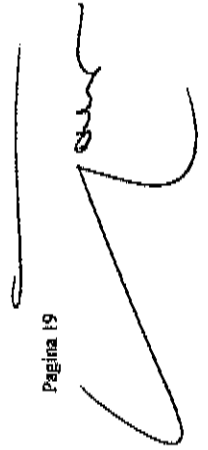

Azionisti in delega:



Alcalate

87479/2434

LISTA ESITO DELLE VOTAZIONE

Oggetto: Attribuzione dell'utile di esercizio.

FAVOREVOLI

Badge	Ragione Sociale	Proprio	Delega	Totale
**D	THE MASTER TRUST BANK OF JAPAN, LTD. RE: MTBJ400031129	0	6.753	6.753
**D	ANIMA SELEZIONE EUROPA	0	348.111	348.111
**D	ANIMA VISCONTI	0	831.519	831.519
**D	ANIMA COMUNITA BILANCIATO PRUDENTE	0	8.290	8.290
**D	ANIMA PICPAC VALORE GLOBALE 2027	0	43.194	43.194
**D	ANIMA INIZIATIVA ITALIA	0	343.475	343.475
**D	ANIMA SFORZESCO	0	371.662	371.662
**D	ANIMA ITALIA	0	1.585.427	1.585.427
**D	ANIMA VISCONTI PLUS	0	190.619	190.619
**D	ANIMA TARGET VISCONTI 2024	0	13.225	13.225
**D	CORONATION GLOBAL EMERGING MARKETS FLEXIBLE (ZAR) FUND	0	145.223	145.223
***	DI GIOVANNI GIOVAN BATTISTA	0	1.349	1.349
**D	CHURCH COMMISSIONERS FOR ENGLAND	0	473.987	473.987
**D	GINGER ACTIFS 360	0	475.800	475.800
**D	GINGER DETOX EURO EQUITY	0	69.550	69.550
**D	WHITE FLEET IV DIVAS EUROZONE VALUE	0	453.293	453.293
**D	KBC INDEX FUND EUROLAND	0	45.339	45.339
**D	ALLIANZ GLOBAL HIGH PAYOUT FUND	0	26.596	26.596
**D	MUTUAL GLOBAL FUND - MFS GLOBAL VALUE EQUITY FUND	0	119.276	119.276
**D	TWA UMBRELLA FD-TWA ACWI EX-JAPAN PORTF.	0	14.300	14.300
**D	HSBC GLOBAL POWER AND RESOURCES EQUITY FUND	0	38.500	38.500
**D	TRAIPEI FUBON COMMERCIAL BANK LTD	0	200.000	200.000
**D	BEST INVESTMENT CORPORATION	0	692.292	692.292
**D	TNA UMBRELLA FUND - GLOBAL EQUITY PORTFOLIO	0	11.000	11.000
**D	KBC EQUITY FUND HIGH DIVIDEND	0	72.655	72.655
**D	TRUST & CUSTODY SERVICES BANK LTD AS TRUSTEE FOR PENSION INVESTMENT FUND TRUST NUMBER 21	0	15.574	15.574
**D	KBC EQUITY FUND QUANT GLOBAL 1	0	13.195	13.195
**D	NH-AMUNDI PRIVATE SECURITIES INVESTMENT TRUST D 1	0	8.883	8.883
**D	TRUST & CUSTODY SERVICES BANK LTD AS TRUSTEE FOR PENSION INVESTMENT FUND TRUST NUMBER 3	0	164.442	164.442
**D	JPM MULTI INCOME FUND	0	265.764	265.764
**D	BEST INVESTMENT CORPORATION	0	206.363	206.363
**D	HSBC POOLED INVESTMENT FUND - HSBC POOLED GLOBAL EQUITY FUND	0	121.159	121.159
**D	KBC EQUITY FUND BUYBACK EUROPE	0	36.994	36.994
**D	TRUST & CUSTODY SERVICES BANK LTD AS TRUSTEE FOR PENSION INVESTMENT FUND TRUST NUMBER 8	0	8.321	8.321
**D	JPMORGAN MULTI BALANCED FUND	0	10.383	10.383
**D	PERTUBAHAN KESELAMATAN SOSIAL	0	100.930	100.930
**D	KBC EQUITY FUND EUROZONE	0	1.539.327	1.539.327
**D	TRUST & CUSTODY SERVICES BANK LTD AS TRUSTEE FOR PENSION INVESTMENT FUND TRUST NUMBER 4	0	24.184	24.184
**D	KBC EQUITY FUND WORLD	0	334.268	334.268
**D	HSBC POOLED INVESTMENT FUND - HSBC POOLED EUROPE EQUITY INDEX TRACKING FUND	0	40.845	40.845
**D	KBC EQUITY FUND STRATEGIC	0	21.069	21.069
**D	ALLIANZ CHOICE BEST STYLES EUROPE	0	74.253	74.253
**D	SCHRODER INSTITUTIONAL POOLED FUNDS - ADVANCED GLOBAL EQUITY FUND	0	39.950	39.950

87479/1435

LISTA ESITO DELLE VOTAZIONE

Oggetto: Attribuzione dell'utile di esercizio.

FAVOREVOLI

Badge	Ragione Sociale	Proprio	Delega	Totale
**D	TRUST & CUSTODY SERVICES BANK LTD AS TRUSTEE FOR PENSION INVESTMENT FUND TRUST NUMBER 10	0	116.741	116.741
**D	HSBC POOLED INVESTMENT FUND - HSBC POOLED EUROPEAN EQUITY FUND	0	60.693	60.693
**D	HSBC INDEX TRACKER INVESTMENT FUNDS - FTSE ALL-WORLD INDEX FUND	0	132.683	132.683
**D	AVIVA LIFE & PENSIONS UK LIMITED	0	615.033	615.033
**D	KBC EQUITY FUND EUROZONE DBI-RDT	0	112.058	112.058
**D	EQUITY FUND WORLD DBI-RDT	0	42.267	42.267
**D	AVIVA INVESTORS PASSIVE FUNDS ACS - AI CONTINENTAL EUROPEAN EQUITY INDEX FUND	0	410.013	410.013
**D	PLATO INSTITUTIONAL INDEX FUND	0	42.387	42.387
**D	REASSURE LIMITED	0	681.625	681.625
**D	AVIVA INVESTORS FUNDS ACS - AVIVA INVESTORS UK LISTED EQUITY INCOME FUND	0	312	312
**D	AVIVA INVESTORS PASSIVE FUNDS ACS - AI DEVELOPED EUROPEAN EX UK EQUITY INDEX FUND	0	119.290	119.290
**D	KBC EQUITY FUND AKCIOVY FOND	0	40.651	40.651
**D	GLOBAL X MANAGEMENT (AUS) LIMITED	0	1	1
**D	PUM AUTHORIZED CONTRACTUAL SCHEME - PUM ACS EUROPEAN EX UK FUND	0	2.850	2.850
**D	HSBC GLOBAL FUNDS ICAV	0	6.808	6.808
**D	HSBC ETFs PUBLIC LIMITED COMPANY	0	103.379	103.379
**D	PLATO INST I FUND EUROPEAN EQUITY	0	55.857	55.857
**D	PLATO INST I FUND EURO EQUITY	0	476	476
**D	STANDARD LIFE INTERNATIONAL DESIGNATED ACTIVITY COMPANY	0	116.861	116.861
**D	HSBC INDEX TRACKER INVESTMENT FUNDS - DEVELOPED WORLD SUSTAINABLE EQUITY INDEX FUND	0	73.443	73.443
**D	KBC INST FUND EURO EQUITY	0	82.069	82.069
**D	HSBC GLOBAL FUNDS ICAV - MULTI-FACTOR EMU EQUITY FUND	0	558.344	558.344
**D	M&G (LUX) INVESTMENT FUNDS 2 FCP - M&G (LUX) EUROPE EX UK INDEX FUND	0	4.282.929	4.282.929
**D	M&G (LUX) INVESTMENT FUNDS 2 FCP - M&G (LUX) EUROPE EX UK EQUITY FUND	0	3.821	3.821
**D	AVIVA INVESTORS PASSIVE FUNDS ACS - AI 30:70 GLOBAL EQUITY (CURRENCY HEDGED) INDEX FUND	0	2.174	2.174
**D	AVIVA INVESTORS PASSIVE FUNDS ACS - AI 50:50 GLOBAL EQUITY INDEX FUND	0	3.072.385	3.072.385
**D	LAZARD FRERES BANQUE SA	0	2.174	2.174
**D	AVIVA INVESTORS PASSIVE FUNDS ACS - AI 60:40 GLOBAL EQUITY INDEX FUND	0	105.626	105.626
**D	PRUDENTIAL PENSIONS LIMITED	0	2.979	2.979
**D	AVIVA INVESTORS PASSIVE FUNDS ACS - AI DEVELOPED WORLD EX UK EQUITY INDEX FUND	0	255.012	255.012
**D	AVIVA INVESTORS UK FUND SERVICES LIMITED	0	8.811	8.811
**D	AMUNDI ETF ICAV	0	732.484	732.484
**D	HSBC INDEX TRACKER INVESTMENT FUNDS - EUROPEAN INDEX FUND	0	282.587	282.587
**D	ROYAL LONDON EQUITY FUNDS ICVC - ROYAL LONDON EUROPE EX UK EQUITY TILT FUND	0	34.332	34.332
**D	HSBC ETFs PUBLIC LIMITED COMPANY - HSBC MSCI EUROPE UCITS ETF	0	19.259	19.259
**D	HSBC INSTITUTIONAL TRUST SERVICES IRELAND LIMITED RE	0	13.513	13.513
**D	HSBC ETFs PLC	0	1.017.785	1.017.785
**D	SWISSCANTO FONDSLEITUNG AG	0	1.866.972	1.866.972
**D	INTERNATIONALE KAPITALANLAGEGESELLSCHAFT MBH	0	218.135	218.135
**D	UNIVERSAL-INVESTMENT-GESELLSCHAFT MBH	0	274.618	274.618
**D	MEAG MÜNICH ERGO KAPITALANLAGEGESELLSCHAFT MBH	0	71.690	71.690
**D	INTERNATIONALE KAPITALANLAGEGESELLSCHAFT MBH	0	77.928	77.928
**D	UNIVERSAL-INVESTMENT-GESELLSCHAFT MBH	0		

*Scalabrato*

*Jan*

87470/1436

LISTA ESITO DELLE VOTAZIONE

Oggetto: Attribuzione dell'utile di esercizio.

FAVOREVOLI

Badge	Ragione Sociale	Proprio	Delega	Totale
**D	ALLIANZ PV-WS RCM SYSPRO VALUE EUROPE	0	76.101	76.101
**D	UNIVERSAL-INVESTMENT-GESELLSCHAFT MBH	0	326.220	326.220
**D	UNIVERSAL-INVESTMENT-GESELLSCHAFT MBH	0	110.602	110.602
**D	UNIVERSAL-INVESTMENT-GESELLSCHAFT MBH	0	94.885	94.885
**D	ALLIANZ CGI SUBFONDS EQUITIES	0	39.620	39.620
**D	DANICA PENSION LIVSFORSIKRINGSKANTIESELSKAB	0	23.519	23.519
**D	SCHRODER RECOVERY FUND	0	2.261.845	2.261.845
**D	SCHRODER GAIA	0	41.077	41.077
**D	SCHRODER INTERNATIONAL MULTI-CAP EQUITY TRUST	0	551.514	551.514
**D	SCHRODER INCOME FUND	0	3.943.687	3.943.687
**D	SCHRODER GLOBAL RECOVERY FUND	0	898.993	898.993
**D	SCHRODER GLOBAL MULTI-CAP VALUE PORTFOLIO, L.P.	0	18.351	18.351
**D	AVIVA INVESTORS PORTFOLIO FUNDS ICVC AVIVA INVESTORS MULTI-ASSET CORE FUND IV	0	6.946	6.946
**D	SCHRODER PENSION MANAGEMENT LIMITED	0	40.664	40.664
**D	JPMORGAN ACTIVEBUILDERS INTERNATIONAL EQUITY ETF	0	3.126	3.126
**D	JPMORGAN ETFS (IRELAND) ICAV - EUROZONE RESEARCH ENHAN INDEX EQ (ESG) UCITS STF	0	28.603	28.603
**D	COMMINGLED PENSION TRUST FUND (EAFE EQUITY INDEX) OF JP MORGAN CHASE BANK, N.A.	0	1.278.455	1.278.455
**D	SCHRODER INTERNATIONAL SELECTION FUND	0	4.936.823	4.936.823
**D	SCHRODER GLOBAL ACTIVE ALLOCATION FUND	0	2.407	2.407
**D	AVIVA INVESTORS INVESTMENT FUNDS ICVC AVIVA INVESTORS INTERNATIONAL INDEX TRACKING FUND	0	1.319	1.319
**D	JPMORGAN DIVERSIFIED RETURN INTERNATIONAL EQUITY ETF	0	81.009	81.009
**D	JPMORGAN ETFS (IRELAND) ICAV - GLOBAL EQUITY MULTI-FACTOR UCITS ETF	0	4.733	4.733
**D	JPMORGAN INCOME BUILDER FUND	0	644.513	644.513
**D	SCHRODER QEP GLOBAL CORE FUND	0	142.289	142.289
**D	AVIVA LIPE & PENSIONS IRELAND DAC	0	126.313	126.313
**D	SCHRODER GLOBAL SUSTAINABLE FUND	0	45.508	45.508
**D	JPMORGAN FUND ICVC - JPM EUROPE (EX-UK) RESEARCH ENHANCED INDEX EQUITY FUND	0	7.509	7.509
**D	JPMORGAN BETABUILDERS EUROPE ETF	0	2.241.453	2.241.453
**D	AVIVA INVESTORS PORTFOLIO FUNDS ICVC AVIVA INVESTORS MULTI-ASSET CORE FUND V	0	2.686	2.686
**D	JPMORGAN INVESTMENT FUNDS	0	1.655.220	1.655.220
**D	JPMORGAN GLOBAL ALLOCATION FUND	0	16.158	16.158
**D	AVIVA INVESTORS PORTFOLIO FUNDS ICVC AVIVA INVESTORS MULTI-ASSET CORE FUND I	0	621	621
**D	SUTL CAZEMOVE CHARITY EQUITY VALUJE FUND	0	364.337	364.337
**D	JPMORGAN BETABUILDERS INTERNATIONAL EQUITY ETF	0	544.983	544.983
**D	SCHRODER GLOBAL EQUITY INCOME FUND	0	511.125	511.125
**D	SCHRODER SUSTAINABLE GLOBAL CORE FUND	0	31.649	31.649
**D	AVIVA INVESTORS PORTFOLIO FUNDS ICVC AVIVA INVESTORS MULTI-ASSET CORE FUND II	0	4.958	4.958
**D	SCHRODER DIVERSIFIED GROWTH FUND	0	34.930	34.930
**D	JPMORGAN FUND ICVC - JPM MULTI-ASSET INCOME FUND	0	23.399	23.399
**D	SCHRODER EUROPEAN RECOVERY FUND	0	209.117	209.117
**D	SCHRODER GLOBAL SUSTAINABLE EQUITY FUND	0	895.082	895.082
**D	AVIVA INVESTORS PORTFOLIO FUNDS ICVC AVIVA INVESTORS MULTI-ASSET CORE FUND III	0	49.619	49.619
**D		0	8.506	8.506

LISTA ESITO DELLE VOTAZIONE

Oggetto: Attribuzione dell'utile di esercizio.

FAVOREVOLI

Badge	Ragione Sociale	Proprio	Delega	Totale
**D	SCHRODER INCOME MAXIMISER	0	2.178.537	2.178.537
**D	JPMORGAN FUNDS	0	1.247.096	1.247.096
**D	SCHRODER QEP GLOBAL ACTIVE VALUE FUND	0	83.294	83.294
**D	SCHRODER GLOBAL VALUE FUND	0	94.726	94.726
**D	AVIVA INVESTORS INVESTMENT FUNDS ICVC AVIVA INVESTORS MULTI-STRATEGY TARGET RETURN FUND	0	138.420	138.420
**D	AVIVA INVESTORS	0	38.266	38.266
**D	FCP HUMANIS RETRAITE ACTIONS	0	191.760	191.760
**D	FEDERIS ISR EURO	0	444.155	444.155
**D	BS PENTAPENSION EMPRESA	0	1.293	1.293
**D	BANSARDELL 36, F.P.	0	1.329	1.329
**D	HGA TRANSITION CLIMAT	0	63.090	63.090
**D	COMPANIA DE SERVICIOS DE BEBIDAS REFRESCANTES PENSIONES, F.P	0	927	927
**D	BS PREVISION EMPRESAS EPSV DE EMPLEO	0	867	867
**D	LBPM ISR Avenir EURO	0	9.524	9.524
**D	LYXOR I STOXX EUROPE 600 ESG (DR) UCITS ETF	0	14.828	14.828
**D	TWU SUPERANNUATION FUND	0	72.921	72.921
**D	FCP SODIUM I	0	115.541	115.541
**D	BANSARDELL 2000 FP	0	241	241
**D	FONDS DE RESERVE POUR LES RETRAITES	0	1.297.186	1.297.186
**D	ERAFP ACTIONS EURO IV	0	2.348.800	2.348.800
**D	BANSARDELL 18 FP	0	1.867	1.867
**D	FERROATLANTICA 92 FP	0	367	367
**D	FCP HUMANIS RETRAITE ACTIONS BAS CARBONE	0	104.443	104.443
**D	FONSOBANK FP	0	1.637	1.637
**D	CASTELLANA PENSIONES FP	0	362	362
**D	FONECONOMISTES, FONS DE PENSIONS	0	453	453
**D	ARROWSTREET ACWI ALPHA EXTENSION FUND V (CAYMAN) LIMITED	0	812	812
**D	ARROWSTREET INTERNATIONAL EQ-UIITY - ALPHA EXTENSION FUND II	0	23.473	23.473
**D	NRMFS-GHDE-SCH A/C	0	217.254	217.254
**D	CRYOSTAR SAS	0	554	554
**D	CM-AM ALIZES EQUILIBRE	0	78.511	78.511
**D	R-CO WM RDT-DEI	0	11.913	11.913
***	MUCCIOLI VANMI	0	2.495	2.495
**D	THRIFT SAVINGS PLAN	0	8.427.582	8.427.582
**D	FONDAZIONE ROMA - GLOBAL PASSIVE EQUITIES	0	11.157	11.157
**D	CDN MSCI EAFE EXTENDED ESG FOCUS INDEX FUND A	0	100.447	100.447
**D	ENTE NAZIONALE DI PREVIDENZA ED ASSISTENZA MEDICI (E.N.P.A.M)	0	645.000	645.000
**D	RUSSELL DEVELOPED LARGE CAP EM GEEXPOSURE INDEX FUND B (REMGSOB)	0	13.820	13.820
**D	ENTE NAZIONALE DI PREVIDENZA ED ASSISTENZA DEI MEDICI E DEGLI ODONTOIATRI	0	18.173.406	18.173.406
**D	CLARITY GLOBAL SHARES FUND	0	88.693	88.693
**D	THE MASTER TRUST BANK OF JAPAN, LTD. AS TRUSTEE FOR FEDERATION OF NATIONAL PUBLIC SERVICE PERSONNEL MUTUAL AID ASSOCIATES	0	152.175	152.175
**D	MSCI EQUITY INDEX FUND B - ITALY (MSITB)	0	1.022.937	1.022.937

87470/2437

*Calvrose*

*Zam*

87479/2438

LISTA ESITO DELLE VOTAZIONE

Oggetto: Attribuzione dell'utile di esercizio.

FAVOREVOLI

Badge	Ragione Sociale	Proprio	Delega	Totale
**D	BLACKROCK CDN WORLD INDEX FUND	0	179.545	179.545
**D	BLACKROCK CDN MSCI EAFE EQUITY INDEX FUND	0	977.698	977.698
**D	MASTER TRUST FOR SIEMENS SAVINGS PLANS	0	234.618	234.618
**D	CDN MSCI WORLD EX-CANADA MINIMUM VOLATILITY INDEX FUND	0	40.019	40.019
**D	MASTER TRUST FOR SIEMENS PENSION PLANS	0	17.330	17.330
**D	MSCI EMU IMI INDEX FUND B (EMUMIB)	0	1.588	1.588
**D	MSCI ACMI EX-U.S. IMI INDEX FUND B2	0	125.167	125.167
**D	BLACKROCK INSTITUTIONAL POOLED FUNDS PLC	0	191.371	191.371
**D	BLACKROCK TRUST FOR THE SIEMENS MEDICAL SOLUTIONS USA INC. SAVINGS PLANS	0	151.391	151.391
**D	ISHARES ALL-COUNTRY EQUITY INDEX FUND	0	7.340	7.340
**D	MFS INTERNATIONAL LARGE CAP VALUE FUND	0	11.031.495	11.031.495
**D	JNL/BLACKROCK GLOBAL NATURAL RESOURCES FUND	0	1.530.144	1.530.144
**D	BLACKROCK INTERNATIONAL INDEX V.I. FUND OF BLACKROCK VARIABLE SERIES FUNDS, INC.	0	31.436	31.436
**D	THE MASTER TRUST BANK OF JAPAN, LTD. RE: MFB-J400021577	0	111.989	111.989
**D	SIX CIRCLES INTERNATIONAL UNCONSTRAINED EQUITY FUND	0	5.404.856	5.404.856
**D	MASTER TRUST FOR SIEMENS ENERGY, INC. SAVINGS PLAN	0	91.545	91.545
**D	EQ ADVISORS TRUST - EQ/GLOBAL EQUITY MANAGED VOLATILITY PORTFOLIO	0	71.844	71.844
**D	MFS DIVERSIFIED INCOME FUND	0	420.146	420.146
**D	EQ ADVISORS TRUST - EQ/INTERNATIONAL MANAGED VOLATILITY PORTFOLIO	0	297.268	297.268
**D	CUSTODY BANK OF JAPAN, LTD. RE: MATB MFS EUROPEAN EQUITY MOTHER FUND	0	28.885	28.885
**D	SIX CIRCLES MANAGED EQUITY PORTFOLIO INTERNATIONAL UNCONSTRAINED FUND	0	1.044.826	1.044.826
**D	MFS GLOBAL TOTAL RETURN FUND	0	623.538	623.538
**D	CONNECTICUT GENERAL LIFE INSURANCE COMPANY	0	46.270	46.270
**D	CUSTODY BANK OF JAPAN, LTD. RE: SMFB MFS BLENDED RESEARCH EUROPEAN EQUITY MOTHER FUND	0	323.624	323.624
**D	BLACKROCK INDEX SELECTION FUND	0	1.868.384	1.868.384
**D	BLACKROCK FUNDS I ICRV	0	3.385	3.385
**D	BLACKROCK TACTICAL OPPORTUNITIES FUND OF BLACKROCK FUNDS	0	44.859	44.859
**D	MFS GLOBAL ALTERNATIVE STRATEGY FUND	0	4.767	4.767
**D	MFS INTERNATIONAL EQUITY FUND	0	11.416.324	11.416.324
**D	BRNEI SHELL RETIREMENT BENEFIT FUND	0	2.081	2.081
**D	MFS INTERNATIONAL RESEARCH EQUITY LLC	0	22.327	22.327
**D	BLACKROCK MANAGED VOLATILITY V.I. FUND OF BLACKROCK VARIABLE SERIES FUNDS, INC.	0	5.410	5.410
**D	EQ ADVISORS TRUST - EQ/INTERNATIONAL CORE MANAGED VOLATILITY PORTFOLIO	0	99.794	99.794
**D	ISHARES WHOLESAL E INTERNATIONAL EQUITY INDEX FUND	0	222.848	222.848
**D	ESG INSIGHTS WORLD EX USA FUND B	0	35.859	35.859
**D	CUSTODY BANK OF JAPAN, LTD. RE: CMA MFS GLOBAL EX JAPAN VALUE PENSION MOTHER FUND	0	168.636	168.636
**D	EQ ADVISORS TRUST - EQ/INTERNATIONAL VALUE MANAGED VOLATILITY PORTFOLIO	0	177.745	177.745
**D	HANTZ CAPITAL INVESTMENTS, LLC	0	44.670	44.670
**D	TRESOLDI FLAVIANO	0	112	112
**D	IRIS CERAMICA GROUP SPA	0	2.080.000	2.080.000
**D	FULCRUM LIQUID REAL ASSETS FUND	0	12.158	12.158
**D	GENERALI 2045 FONDO DE PENSIONES	0	116	116
**D	GENERALI 2035 FF	0	172	172



## LISTA ESITO DELLE VOTAZIONE

Oggetto: Attribuzione dell'utile di esercizio.

## FAVOREVOLI

Badge	Ragione Sociale	Proprio	Delega	Totale
***	MINOZZI ROMANO	0	169.764	169.764
**D	ODDO BHF PROACTIF EUROPE PEA	0	11.527	11.527
**D	CSIP CH III EQUITY WORLD EX CH VALUE WEIGHTED PENSION FUND CREDIT SUISSE FUNDS AG	0	11.201	11.201
**D	CSIF 2 CS LUK GLOBAL VALUE EQUITY FUND	0	116.000	116.000
**D	CSIFA CREDIT SUISSE LUK GLOBAL HIGH INCOME FUND USD	0	24.000	24.000
**D	FINREON WORLD EQUITY MULTI PREMIA DEFENSIVE PENSION CREDIT SUISSE FUNDS AG	0	5.226	5.226
**D	BERNISCHE PENSIONSKASSE BPK RUBR ES AKTIEN EUROPA	0	350.000	350.000
**D	AKA VORSORGE FONDS II EQUITIES GLOBAL MARKETS PASSIVE CREDIT SUISSE FUNDS AG	0	302.176	302.176
**D	PREVOYANCE FUND PREVOYANCE GLOBAL ASSETS CREDIT SUISSE FUNDS AG	0	3.380	3.380
**D	PROFOND UMBRELLA AKTIEN AUSLAND MINIMUM VOLATILITY CREDIT SUISSE FUNDS AG	0	31.257	31.257
**D	FDF2 PHITROJENI	0	2.000	2.000
**D	ALBATROS FE	0	1.000	1.000
**D	FDF2 RS FINANCES	0	4.500	4.500
**D	ALKEN FUND - SMALL CAP EUROPE	0	55.218	55.218
**D	ALKEN FUND - EUROPEAN OPPORTUNITIES	0	212.583	212.583
**D	ALKEN FUND - SUSTAINABLE EUROPE	0	21.285	21.285
**D	ALKEN FUND - ABSOLUTE RETURN EUROPE	0	34.425	34.425
**D	ALKEN CAPITAL FUND, FCP-FIS - ONE SUB-FUND	0	26.246	26.246
**D	BLUBERRY GLOBALMONTHLY INCOME BOND FUND	0	17.851	17.851
**D	BLUBERRY GLOBALCONVERTIBLE BOND FUND/CANADA	0	20.915	20.915
**D	DWAM DIVERSIFIEDLIQUID ALTERNATIVESPCP	0	4.448	4.448
**D	AWARE SUPER	0	168.768	168.768
**D	MORNINGSTAR INTERNATIONAL EQUITY FUND A SERIES OF MORNINGSTA	0	52.793	52.793
**D	3 BANKEN-GENERALI GL STOCK	0	93.900	93.900
**D	3 BANKEN-GENERALI GNL STOCK	0	61.000	61.000
**D	3 BANKEN-GENERALI GH STOCK	0	15.200	15.200
**D	VIDACALIXA, S.A.	0	3.002.304	3.002.304
**D	CAIXABANK ASSET MANAGEMENT, SGIIC, S.A.	0	618.230	618.230
**D	GLIC FINECO SGIIC SNU	0	194.512	194.512
**D	ARROWSTREET INTERNATIONAL EQUITY WORLD EX US ALPHA EXTENSION	0	24.914	24.914
**D	GESPROFIT, S.A. SGIIC	0	296.400	296.400
**D	PROFIT PENSION FP	0	6.800	6.800
**D	GENERALI WZ FUND	0	51.000	51.000
**D	CASSA NAZIONALE DI PREVIDENZA ED ASSISTENZA FORENSE	0	15.309.000	15.309.000
**D	FONDAZIONE FINANZA ETICA	0	80	80
**D	FINANZIERIA CERMICR CASTELLARANO S P A	0	998.900	998.900
**D	PORCELAINGRES GMBH	0	4.145.000	4.145.000
**D	CITIBANK NEW YORK A.D.R. DEPT	0	1.184.410	1.184.410
**D	CITIBANK NEW YORK A.D.R. DEPT	0	2.388	2.388
**D	CITIBANK NEW YORK A.D.R. DEPT	0	12.082	12.082
**D	CITIBANK NEW YORK A.D.R. DEPT	0	60.014	60.014
**D	CITIBANK NEW YORK A.D.R. DEPT	0	16.344.288	16.344.288
**D	CITIBANK NEW YORK A.D.R. DEPT	0	7.311.640	7.311.640

Azionisti in delega:

2.915

Pagina 25



87470/1439

A. Calisto

87679/1440

EMI S.p.A.

Assemblea Ordinaria del 10 maggio 2023

LISTA ESITO DELLE VOTAZIONE

Oggetto: Attribuzione dell'utile di esercizio.

FAVOREVOLI

Badge	Ragione Sociale	Proprio	Delega	Totale
**D	CITIBANK NEW YORK A.D.R. DEPT	0	83.268	83.268
**D	CITIBANK NEW YORK A.D.R. DEPT	0	8.892.368	8.892.368
**D	CITIBANK NEW YORK A.D.R. DEPT	0	203.588	203.588
**D	CITIBANK NEW YORK A.D.R. DEPT	0	178.180	178.180
**D	CITIBANK NEW YORK A.D.R. DEPT	0	36.270	36.270
**D	CITIBANK NEW YORK A.D.R. DEPT	0	737.146	737.146
**D	CITIBANK NEW YORK A.D.R. DEPT	0	924.278	924.278
**D	CITIBANK NEW YORK A.D.R. DEPT	0	90.372	90.372
**D	CITIBANK NEW YORK A.D.R. DEPT	0	71.034	71.034
**D	CITIBANK NEW YORK A.D.R. DEPT	0	169.048	169.048
**D	CITIBANK NEW YORK A.D.R. DEPT	0	74.528	74.528
**D	CITIBANK NEW YORK A.D.R. DEPT	0	67.172	67.172
**D	CITIBANK NEW YORK A.D.R. DEPT	0	4.272	4.272
**D	CITIBANK NEW YORK A.D.R. DEPT	0	7.172	7.172
**D	CITIBANK NEW YORK A.D.R. DEPT	0	27.348	27.348
**D	CITIBANK NEW YORK A.D.R. DEPT	0	2.404	2.404
**D	CITIBANK NEW YORK A.D.R. DEPT	0	28.488	28.488
**D	CITIBANK NEW YORK A.D.R. DEPT	0	26	26
**D	CITIBANK NEW YORK A.D.R. DEPT	0	53.346	53.346
**D	CITIBANK NEW YORK A.D.R. DEPT	0	3.342	3.342
**D	CITIBANK NEW YORK A.D.R. DEPT	0	5.400	5.400
**D	CITIBANK NEW YORK A.D.R. DEPT	0	616	616
**D	CITIBANK NEW YORK A.D.R. DEPT	0	18.470	18.470
**D	CITIBANK NEW YORK A.D.R. DEPT	0	298	298
**D	CITIBANK NEW YORK A.D.R. DEPT	0	1.098	1.098
**D	CITIBANK NEW YORK A.D.R. DEPT	0	9.364	9.364
**D	CITIBANK NEW YORK A.D.R. DEPT	0	310.359	310.359
**D	CITIBANK NEW YORK A.D.R. DEPT	0	216.735	216.735
**D	CITIBANK NEW YORK A.D.R. DEPT	0	1.850.153	1.850.153
**D	CITIBANK NEW YORK A.D.R. DEPT	0	11.680	11.680
**D	CITIBANK NEW YORK A.D.R. DEPT	0	8.387	8.387
**D	CITIBANK NEW YORK A.D.R. DEPT	0	73.889	73.889
**D	CITIBANK NEW YORK A.D.R. DEPT	0	30.790	30.790
**D	CITIBANK NEW YORK A.D.R. DEPT	0	130.829	130.829
**D	CITIBANK NEW YORK A.D.R. DEPT	0	9.009	9.009
**D	CITIBANK NEW YORK A.D.R. DEPT	0	111.062	111.062
**D	CITIBANK NEW YORK A.D.R. DEPT	0	1.726	1.726
**D	CITIBANK NEW YORK A.D.R. DEPT	0	30.702	30.702
**D	CITIBANK NEW YORK A.D.R. DEPT	0	184.512	184.512
**D	CITIBANK NEW YORK A.D.R. DEPT	0	83.788	83.788
**D	CITIBANK NEW YORK A.D.R. DEPT	0	41.514	41.514
**D	CITIBANK NEW YORK A.D.R. DEPT	0	43.135	43.135
**D	CITIBANK NEW YORK A.D.R. DEPT	0	7.178	7.178

LISTA ESITO DELLE VOTAZIONE

Oggetto: Attribuzione dell'utile di esercizio.

FAVOREVOLI

Badge	Ragione Sociale	Proprio	Delega	Totale
**D	GOLDMAN SACHS ETF TRUST GOLDMAN SACHS ACTIVEBETA WORLD LOW VOL PLUS EQUITY ETF	0	156.141	156.141
**D	AMERICAN ELECTRIC POWER MASTER RETIREMENT TRUST	0	44.542	44.542
**D	AMERICAN ELECTRIC POWER SYSTEM RETIREE MEDICAL TRUST FOR CE S	0	13.780	13.780
**D	KAPITALFORENINGEN MP INVEST EUROPAEISKE AKTIER	0	322.582	322.582
**D	KAPITALFORENINGEN MP INVEST GLOBALE AKTIER IV	0	12.469	12.469
**D	NON US EQUITY MANAGERS PORTFOLIO 4 OFFSHORE MASTER LP	0	176.500	176.500
**D	TACS NON US EQUITY CORE MARKET CONTINUOUS LLC	0	256.533	256.533
**D	GREAT WEST INTERNATIONAL VALUE FUND	0	298.800	298.800
**D	STANDARD BANK OF SOUTH AFRICA LTD	0	12.956	12.956
**D	NAWEST TDS DSP BNYM EM GLO EQ FUND	0	632	632
**D	BNYM MELLON DT NSL INTERNATIONAL STOCK INDEX FUND	0	115.145	115.145
**D	INVESTINGSFORENINGEN INVESTIN SAMPENSON GLOBALE AKTIER	0	1.392	1.392
**D	BNYM MELLON PE NSL INTERNATIONAL EQUITY FUND	0	71.015	71.015
**D	CI CORPORATE CLASS LIMITED	0	191.456	191.456
**D	ARONSTREET COLLECTIVE INVESTMENT TRUST	0	8.435.568	8.435.568
**D	LEGAL AND GENERAL UCITS ETF PLC	0	90.733	90.733
**D	NATIONAL BANK FINANCIAL INC	0	46.529	46.529
**D	KAPITALFORENINGEN END INVEST VERDENSINDEXS	0	300.302	300.302
**D	STICHTING DEPOSITARY APC DEVELOPED MARKETS EQUITY POOL	0	419.988	419.988
**D	VAERDIPAPIFONDEN SEARINVEST INDEX	0	31.602	31.602
**D	MANULIFE SMART INTERNATIONAL DIVIDEND ETF	0	4.951	4.951
**D	VANGUARD FTSE ALL WORLD EX US INDEX FUND	0	4.466.194	4.466.194
**D	VANGUARD EUROPEAN STOCK INDEX FUND	0	4.718.352	4.718.352
**D	KUMPULAN WANG PERSARAAN DIPERBADANKAN	0	11.419	11.419
**D	KUMPULAN WANG PERSARAAN DIPERBADANKAN	0	6.213	6.213
**D	CENTRAL PENSION FUND OF THE INT UNION OF OPERATING ENGINEERS AND PARTICIPATING EMPLOYERS	0	90.347	90.347
**D	METROPOLITAN EMPLOYEE BENEFIT SYSTEM	0	31.244	31.244
**D	EUROPE EX UK EQUITIES	0	101.059	101.059
**D	TEXAS PERMANENT SCHOOL FUND CORPORATION	0	672.506	672.506
**D	VOYA BALANCED INCOME PORTFOLIO	0	8.532	8.532
**D	MOTABILITY AS SOLE TRUSTEE OF THE MOTABILITY ENDOWMENT TRUST	0	24.766	24.766
**D	TMI 2 SOLUTIONS TAX QUALIFIED NUCLEAR DECOMMISSIONING TRUST	0	26.576	26.576
**D	VOYA VACS INDEX SERIES I PORTFOLIO	0	186.161	186.161
**D	DANMARKS GRUNDFORSNINGFOND	0	15.009	15.009
**D	CONSOLIDATED EDISON RETIREMENT PLAN	0	11.125	11.125
**D	HARRIS UNIT 1 QUALIFIED NUCLEAR DECOMMISSIONING FUND	0	11.847	11.847
**D	ROBINSON UNIT 2 QUALIFIED NUCLEAR DECOMMISSIONING FUND	0	10.090	10.090
**D	BRUNSWICK UNIT 2 QUALIFIED NUCLEAR	0	28.397	28.397
**D	THE MANUFACTURERS LIFE INSURANCE COMPANY	0	46.150	46.150
**D	CENTRAL PENSION FUND OF THE INTERNATIONAL UNION OF OPERATING ENGINEERS AND PARTICIPATING EMPLOYERS	0	161.866	161.866
**D	161.866			
**D	VOYA INTERNATIONAL HIGH DIVIDEND LOW VOLATILITY FUND	0	7.406	7.406
**D	IQ 500 INTERNATIONAL ETF	0	56.823	56.823

87679/1441

*K. Calabro*

*[Signature]*

87479/1442

LISTA ESITO DELLE VOTAZIONE

Oggetto: Attribuzione dell'utile di esercizio.

FAVOREVOLI

Badge	Regione Sociale	Proprio	Delega	Totale
**D	POINT BEACH UNIT 1 AND UNIT 2 NON QUALIFIED TRUST	0	17.572	17.572
**D	CERVURITE INTERNATIONAL LLC	0	17.244	17.244
**D	MERCK AND CO INC MASTER RETIREMENT TRUST	0	478.692	478.692
**D	MERCK AND CO INC MASTER RETIREMENT TRUST	0	225.576	225.576
**D	BANK OF AMERICA FBO FE BANK OF AMERICA N A	0	2.785	2.785
**D	MASTERS I LLC	0	15.806	15.806
**D	TENNESSEE VALLEY AUTHORITY ASSET RETIREMENT TRUST	0	18.780	18.780
**D	DEUTSCHE DCG EQ	0	8.559	8.559
**D	MULTI ADVISOR FUNDS INTERNATIONAL EQUITY VALUE FUND	0	42.555	42.555
**D	BNY MELLON INVESTMENT FUNDS VI BNY MELLON BALANCED OPPORTUNITY FUND	0	20.073	20.073
**D	PUBLIC EMPLOYEES RETIREMENT SYSTEM OF OHIO	0	15.485	15.485
**D	MANULIFE MULTIFACTOR DEVELOPED INTERNATIONAL INDEX ETF	0	101.132	101.132
**D	CENTRAL PENSION FUND OF THE INTERNATIONAL UNION OF OPERATING	0	248.564	248.564
**D	CITY FUND LP	0	4.851	4.851
**D	MOTHER CABRINI HEALTH FOUNDATION INC	0	69.682	69.682
**D	INVESCO MARKETS II PLC	0	33.114	33.114
**D	WILMINGTON GLOBAL ALPHA EQUITIES FUND	0	29.124	29.124
**D	ROTHSCHILD MARTIN MAUREL	0	1.629.558	1.629.558
**D	TEXAS UTILITIES QUAL NDT PARTNERSHIP	0	16.368	16.368
**D	SHELL CANADA 2007 PENSION PLAN	0	3.663	3.663
**D	1999 VOLUNTARY EMPLOYEES BENEFICIARY ASSOCIATION OF THE NONREPRESENTED EMPLOYEES OF SOUTHERN CALIFORNIA EDISON COMPANY	1	0	0
**D	PANAGORA RISK PARITY MULTI ASSET MASTER FUND LTD	0	23.341	23.341
**D	RAILWAYS PENSION TRUSTEE COMPANY LIMITED	0	49.923	49.923
**D	THE BANK OF NEW YORK MELLON EMPLOYEE BENEFIT COLLECTIVE INV	0	385.818	385.818
**D	THE BANK OF NEW YORK MELLON EMPLOYEE BENEFIT COLLECTIVE INVESTMENT FUND PLAN	0	291.418	291.418
**D	BNYM MELLON CF SL INTERNATIONAL STOCK INDEX FUND	0	8.304	8.304
**D	1895 FONDS FGR	0	319.038	319.038
**D	1895 FONDS STICHTING 1	0	136.276	136.276
**D	CARNE GLOBAL FUND MANAGERS IRELAND LTD	0	24.691	24.691
**D	COUNTY OF SANTA CLARA	0	19.237	19.237
**D	STICHTING DEPOSITARY APG DEVELOPED EQUITIES RI INDEX POOL	0	343.274	343.274
**D	KAPITALFORENINGEN INVESTIN PRO	0	66.709	66.709
**D	KAPITALFORENINGEN INVESTIN PRO VELLIV WORLD EQUITY INDEX CO NYKREDIT PORTFOLJE ADMINISTRATION AS	0	657.718	657.718
**D	BCT POOLED INVESTMENT FUND SERIES SMART EUROPEAN EQUITY FUND	0	13.335	13.335
**D	MEMORIAL SLOAN KETERING CANCER CENTER	0	64.202	64.202
**D	ERS TEXAS ARROWSTREET INTERNATIONAL 967825	0	63.329	63.329
**D	SHELL NEDERLAND PENSIOENFONDS STICHTING	0	3.866	3.866
**D	STICHTING BEDRIJFSTAKPENSIOENFONDS VOOR DE MEUBELI INDUSTRIE MEUBELERINGSBEDRIJ	0	54.886	54.886
**D	ADVANCED SERIES TRUST AST PRESERVATION ASSET ALLOCATION PORTFOLIO	0	31.297	31.297
**D	ADVANCED SERIES TRUST AST PRESERVATION ASSET ALLOCATION PORTFOLIO	0	20.877	20.877
**D	ADVANCED SERIES TRUST AST BALANCED ASSET ALLOCATION PORTFOLIO	0	121.780	121.780
**D	ADVANCED SERIES TRUST AST BALANCED ASSET ALLOCATION PORTFOLIO	0	105.619	105.619

LISTA ESITO DELLE VOTAZIONE

Oggetto: Attribuzione dell'utile di esercizio.

FAVOREVOLI

Badge	Ragione Sociale	Proprio	Delega	Totale
**D	ADVANCED SERIES TRUST AST CAPITAL GROWTH ASSET ALLOCATION PORTFOLIO	0	161.840	161.840
**D	ADVANCED SERIES TRUST AST CAPITAL GROWTH ASSET ALLOCATION PORTFOLIO	0	137.772	137.772
**D	ADVANCED SERIES TRUST AST QUANTITATIVE MODELING PORTFOLIO	0	13.655	13.655
**D	QUILTER CHEVIOT EUROPE LTD	0	395	395
**D	ARIZONA STATE RETIREMENT SYSTEM	0	124.559	124.559
**D	ARIZONA STATE RETIREMENT SYSTEM	0	545.592	545.592
**D	FOREST FOUNDATION	0	797	797
**D	SEQUIA FUND PARA GLEB	0	666	666
**D	STEWARDSHIP PARA GLEB	0	4.336	4.336
**D	WFM TRUST NUMBER ONE	0	1.114	1.114
**D	1975 IRREV TRUST OF C D WEYERHAEUSER	0	510	510
**D	1973 IRREVOCABLE TRUST OF CD WEYERHAEUSER	0	552	552
**D	RICHARD KING MELLON FDN	0	80.614	80.614
**D	R K MELLON INTERNATIONAL FUND	0	46.990	46.990
**D	3M EMPLOYEE RETIREMENT INCOME PLAN TRUST	0	155.794	155.794
**D	COMMONWEALTH OF PENNSYLVANIA STATE EMPLOYEES RETIREMENT SYS	0	18.950	18.950
**D	STICHTING BEDRIJFSPENSIOENFONDS VOOR HET BAKKERSBEDRIJF	0	21.759	21.759
**D	BNY MELLON INTERNATIONAL EQUITY ETF	0	71.055	71.055
**D	XTRACKERS MSCI KOKUSAI EQUITY ETF	0	26.787	26.787
**D	NON US EQUITY MANAGERS PORTFOLIO 1 SERIES	0	51.145	51.145
**D	PLITTSBURGH THEOLOGICAL SEMINARY OF THE PRESBYTERIAN CHURCH	0	16.493	16.493
**D	WELLS FARGO AND COMPANY CASH BALANCE PLAN	0	97.136	97.136
**D	CITIGROUP PENSION PLAN	0	31.277	31.277
**D	IQ CANDRIAM ESG INTERNATIONAL EQUITY ETF	0	38.671	38.671
**D	INVESTERINGSFORENINGEN SPARINVEST VALUE AKTIE	0	487.001	487.001
**D	INVESTERINGSFORENINGEN SPARINVEST INDEX EUROPA VALUE KL	0	50.500	50.500
**D	INVESTERINGSFORENINGEN SPARINVEST INDEX GLOBALE AKTIER MIN	0	93.014	93.014
**D	INVESTERINGSFORENINGEN SPARINVEST VALUE EUROPA	0	101.922	101.922
**D	BLACKROCK COMMODITY STRATEGIES FUND OF BLACKROCK FUNDS	0	315.503	315.503
**D	THE BANK OF NEW YORK MELLON INTERNATIONAL LIMITE	0	123.222	123.222
**D	EATON VANCE MANAGEMENT	0	309	309
**D	THE ESB PENSION FUND	0	84.186	84.186
**D	GUGGENHEIM WORLD EQUITY INCOME FUND	0	22.970	22.970
**D	SERIES D WORLD EQUITY INCOME SERIES	0	50.030	50.030
**D	XTRACKERS MSCI ALL WORLD EX US HEDGED EQUITY ETF	0	14.140	14.140
**D	CBIS GLOBAL FUNDS PUBLIC LTD CO	0	165.000	165.000
**D	STATE OF WISCONSIN INVESTMENT BOARD	0	82.622	82.622
**D	AIB GROUP IRISH PENSION SCHEME	0	70.826	70.826
**D	BANK OF KOREA	0	14	14
**D	BEWAARSTICHTING NNIP I	0	40.400	40.400
**D	MN PARAFONDS 1 N V	0	26.400	26.400
**D	THE ARCHDIOECSE OF HARTFORD INVESTMENT TRUST	0	1.170	1.170
**D	THE HARTFORD ROMAN CATHOLIC DIOCESAN CORPORATION RETIREMENT PLANS MASTER TRUST	0	611	611

Azionisti in delega

2.915

Pagina 29

87470/1643

*[Handwritten signature]*

*[Handwritten signature]*

LISTA ESITO DELLE VOTAZIONE

Oggetto: Attribuzione dell'utile di esercizio.

FAVOREVOLI

Badge	Regione Sociale	Proprio	Delega	Totale
**D	ALASKA PERMANENT FUND CORPORATION	0	912.803	912.803
**D	SCHOOL EMPLOYEES RETIREMENT SYSTEM OF OHIO	0	808.384	808.384
**D	IQ ARB GLOBAL NATURAL RESOURCES ETF	0	13.048	13.048
**D	FLORIDA RETIREMENT SYSTEM	0	38	38
**D	INTERNATIONAL EQUITY FUND	0	103.330	103.330
**D	LOCKHEED MARTIN CORPORATION MASTER RETIREMENT TRUST	0	280.312	280.312
**D	SIEMENS DIVERSIFIED GROWTH	0	60.715	60.715
**D	SIEMENS EMU EQUITIES	0	168.132	168.132
**D	KAPITALFORENINGEN END INVEST GLOBALE AKTIER III	0	80.356	80.356
**D	GAMMA EMIRATES INVESTMENTS L L C	0	92.855	92.855
**D	QS INTERNATIONAL EQUITY FUND	0	13.387	13.387
**D	QS GLOBAL MARKET NEUTRAL FUND	0	21.268	21.268
**D	WILMINGTON INTERNATIONAL FUND	0	1.200.000	1.200.000
**D	PENSIONANMARK PENSIONSFORSKRINGSAKTIESELSKAB	0	8.509	8.509
**D	INVESCO GLOBAL EX UK ENHANCED INDEX FUND UK	0	14.339	14.339
**D	INVESCO GLOBAL EX UK CORE EQUITY INDEX FUND UK	0	30.168	30.168
**D	INVESTERINGSFORENINGEN NYKREDIT INVEST GLOBALE AKTIER BASIS	0	42.345	42.345
**D	INVESTERINGSFORENINGEN NYKREDIT INVEST TAKTISK ALLOKERING	0	110.000	110.000
**D	INTERNATIONALE KAPITALANLAGESELFSCHAFT MBH ACTING FOR ACCOUNT OF ZFO AKTIEN EUROPA	0	301.603	301.603
**D	THE LONDON BOROUGH OF BROMLEY SUPERANNUATION FUND	0	93.189	93.189
**D	KAPITALFORENINGEN INVESTIN PRO GLOBAL EQUITIES I	0	3.944	3.944
**D	INVESCO MARKETS III PLC	0	40.488	40.488
**D	INVESCO FTSE RAFI EMERGING MARKETS UCITS EFF	0	448.827	448.827
**D	INVESCO FTSE RAFI DEVELOPED MARKETS EX U S SIF	0	22.198	22.198
**D	GREAT WEST CORE STRATEGIES INTERNATIONAL EQUITY FUND	0	44.200	44.200
**D	GREAT WEST CORE STRATEGIES INTERNATIONAL EQUITY FUND	0	48.808	48.808
**D	BLACKROCK LIFE LIMITED	0	470.043	470.043
**D	FIRST TRUST DOW JONES GLOBAL SELECT DIVIDEND INDEX FUND	0	32.403	32.403
**D	VIRGINIA RETIREMENT SYSTEM	0	11.928	11.928
**D	PRUDENTIAL INVESTMENT PORTFOLIOS 9 PGIM ABSOLUTE RETURN BO	0	61.141	61.141
**D	PGIM QMA INTERNATIONAL EQUITY FUND	0	45.453	45.453
**D	PACIFIC GAS AND ELECTRIC COMPANY NUCLEAR FACILITIES QUALIFIED CPUC DECOMMISSIONING MASTER TRUST	0	36.750	36.750
**D	ADVANCED SERIES TRUST AST PRUDENTIAL GROWTH ALLOCATION PORTFOLIO	0	260.129	260.129
**D	GREAT WEST INTERNATIONAL INDEX FUND	0	14.017	14.017
**D	STICHTING BEDRIJFSTAKPENSIOENFONDS VOOR DE ZOETWARENINDUSTRIE	0	1.748.804	1.748.804
**D	PENSION RESERVES INVESTMENT TRUST FUND	0	37.504	37.504
**D	MUNICIPAL EMPLOYEES PENSION PLAN	0	5.700	5.700
**D	INTERNATIONAL EQUITY PORTFOLIO	0	1	1
**D	BANK OF KOREA	0	3.876	3.876
**D	TEXTRON INC MASTER TRUST	0	162.039	162.039
**D	PRINCIPAL FUNDS INC INTERNATIONAL EQUITY INDEX	0	238.785	238.785
**D	ALLIANCE TRUST PLC	0	4.009.932	4.009.932
**D	THE SEVENTH SWEDISH NATIONAL PENSION FUND AP 7 EQUITY FUND	0		

LISTA ESITO DELLE VOTAZIONE

Oggetto: Attribuzione dell'utile di esercizio.

FAVOREVOLI

Badge	Ragione Sociale	Proprio	Delega	Totale
**D	ADVANCED SERIES TRUST AST INTERNATIONAL GROWTH PORTFOLIO	0	124.815	124.815
**D	ADVANCED SERIES TRUST AST INTERNATIONAL GROWTH PORTFOLIO	0	73.310	73.310
**D	INTERNATIONAL BANK FOR RECONSTRUCTION AND DEVELOPMENT	0	10.522	10.522
**D	FURISIMA RAFT TOTAL RETURN FUND	0	1.879	1.879
**D	PRINCIPAL FUNDS INC OVERSEAS FUND	0	76.095	76.095
**D	SPANLIEB FUNDS LIMITED	0	97.167	97.167
**D	LINK FUND SOLUTIONS LTD	0	32.756	32.756
**D	GOLDMAN SACHS ETF TRUST GOLDMAN SACHS MARKETBETA INTERNATIO	0	64.341	64.341
**D	VOYA GLOBAL ADVANTAGE AND PREMIUM OPPORTUNITY FUND	0	69.848	69.848
**D	VOYA GLOBAL EQUITY DIVIDEND AND PREMIUM OPPORTUNITY FUND	0	210.297	210.297
**D	VOYA INTERNATIONAL HIGH DIVIDEND LOW VOLATILITY PORTFOLIO	0	224.968	224.968
**D	ABB PENSION FUND	0	4.354	4.354
**D	SIEMENS ABSOLUTE RETURN	0	27.642	27.642
**D	INVESCO S AND P EUROPE 350 EQUAL WEIGHT INDEX ETF	0	1.465	1.465
**D	IA CLARINGTON GLOBAL VALUE FUND	0	31.456	31.456
**D	INDUSTRIAL ALLIANCE INSURANCE AND FINANCIAL SERVICES INC	0	288.568	288.568
**D	IQ 50 PERCENT HEDGED FTSE INTERNATIONAL ETF	0	48.156	48.156
**D	GOLDMAN SACHS ETF TRUST GOLDMAN SACHS ACTIVE BETA INTERNAT	0	707.043	707.043
**D	GOLDMAN SACHS ETF TRUST GOLDMAN SACHS ACTIVE BETA EUROPE S	0	4.120	4.120
**D	XTRACKERS MSCI EUROZONE HEDGED EQUITY ETF	0	11.984	11.984
**D	BLACKROCK GLOBAL FUNDS	0	5.450.600	5.450.600
**D	UA LOCAL UNION OFFICERS AND EMPLOYEES PENSION FUND	0	44.709	44.709
**D	VOYA GLOBAL EQUITY FUND	0	119.685	119.685
**D	ACHEMA IM GLOBAL EQ FND EUR	0	18.956	18.956
**D	VOYA GLOBAL HIGH DIVIDEND LOW VOLATILITY PORTFOLIO	0	232.616	232.616
**D	VOYA INTERNATIONAL INDEX PORTFOLIO	0	10.745	10.745
**D	THE AMERICAN UNIVERSITY IN CAIRO	0	3.067	3.067
**D	NEKTERA ENERGY DUANE ARNOLD LLC QUALIFIED DECOMMISSIONING THE DUANE ARNOLD ENERGY CENTER NUCLEAR POWER PLANT	0	0	4.795
**D	ARIZONA PSPRS TRUST	0	371.658	371.658
**D	DWS INVESTMENT GMBH ON BEHALF OF DWS FONDS BPT	0	390.000	390.000
**D	DWS INVESTMENT GMBH ON BEHALF OF DWS FONDS PKN 2	0	530.000	530.000
**D	DWS INVESTMENT GMBH ON BEHALF OF DWS FONDS AVD 2	0	6.418	6.418
**D	SEMPRA ENERGY PENSION MASTER TRUST	0	31.471	31.471
**D	INVESTIERINGSFORENINGEN LABGERNES INVEST LI ANTIER GLOBALE	0	5.521	5.521
**D	BLACKROCK LIFE LTD	0	49.377	49.377
**D	BLACKROCK ALL CAP ENERGY AND RESOURCES PORTFOLIO OF BLACKROCK	0	583.984	583.984
**D	XTRACKERS MSCI EUROPE HEDGED EQUITY ETF	0	115.242	115.242
**D	SIEMENS EUROINVEST AKTIEN	0	55.070	55.070
**D	SIEMENS WELTINVEST AKTIEN	0	4.812	4.812
**D	INVESCO PUREBETA FTSE DEVELOPED EX NORTH AMERICA ETF	0	1.460	1.460
**D	MI FONDS K10	0	201.431	201.431
**D	MI FONDS K12	0	55.988	55.988

87470/1445

*Al Calvoto*

87479/1446

LISTA ESITO DELLE VOTAZIONE

Oggetto: Attribuzione dell'utile di esercizio.

FAVOREVOLI

Badge	Ragione Sociale	Proprio	Delega	Totale
**D	THE BANK OF AMERICA PENSION PLAN FOR LEGACY COMPANIES	0	375.162	375.162
**D	STANDARD BANK OF SOUTH AFRICA LTD	0	12.352	12.352
**D	ARROWSTREET US GROUP TRUST	0	4.672.593	4.672.593
**D	FARMERS GROUP INC 401 K SAVINGS PLAN	0	178.645	178.645
**D	XTRACKERS MSCI EAFE HEDGED EQUITY ETF	0	622.925	622.925
**D	PANAGORA GROUP TRUST	0	20.620	20.620
**D	XTRACKERS FTSE DEVELOPED EX US MULTIFACTOR ETF	0	16.334	16.334
**D	SC EDISON NUCLEAR FACILITIES QUALIFIED CPUC DECOMMISSIONING MASTER TR	0	51.517	51.517
**D	FIDELITY CONCORD STREET TRUST FIDELITY INTERNATIONAL INDEX FUND	0	6.442.379	6.442.379
**D	BELLSOUTH CORP RFA VEDA TRUST	0	30.135	30.135
**D	BNY MELLON STOCK FUNDS BNY MELLON INTERNATIONAL CORE EQUI	0	190.465	190.465
**D	BNY MELLON INTERNATIONAL STOCK INDEX FUND	0	60.401	60.401
**D	BNY MELLON INTERNATIONAL EQUITY INCOME FUND	0	40.664	40.664
**D	BNY MELLON INTERNATIONAL EQUITY INCOME FUND	0	33.998	33.998
**D	FIREFIGHTERS RETIREMENT SYSTEM	0	12.205	12.205
**D	MANVILLE PERSONAL INJURY SETTLEMENT TRUST	0	32.701	32.701
**D	SHELL PENSION TRUST	0	42.383	42.383
**D	TENNESSEE VALLEY AUTHORITY MASTER DECOMMISSIONING TRUST	0	2.886	2.886
**D	EASTSPRING INVESTMENTS	0	2.137	2.137
**D	VIRTUS WMC INTERNATIONAL DIVIDEND ETF	0	1.854.398	1.854.398
**D	TREASURER OF THE STATES OF NORTH CAROLINA EQUITY INVESTMENT	0	50.055	50.055
**D	RHODE ISLAND EMPLOYEES RETIREMENT SYSTEMS POOLED TRUST	0	31.111	31.111
**D	FIRE AND POLICE PENSION ASSOCIATION OF COLORADO	0	47.280	47.280
**D	FLORIDA GLOBAL EQUITY FUND LLC	0	2.256	2.256
**D	DIOCESE OF VENICE PENSION PLAN AND TRUST	0	686.505	686.505
**D	PUBLIC EMPLOYEE RETIREMENT SYSTEM OF IDAHO	0	469.438	469.438
**D	PUBLIC EMPLOYEE RETIREMENT SYSTEM OF IDAHO	0	429.695	429.695
**D	STICHTING BERNARDER ACHMEA BELEGGENSPOLS	0	2.064	2.064
**D	INVESCO FUNDS	0	25.675	25.675
**D	NSP MONTICELLO MINNESOTA RETAIL	0	13.578	13.578
**D	NSP MINNESOTA PRAIRIE I RETAIL QUALIFIED TRUST	0	15.989	15.989
**D	NSP MINNESOTA PRAIRIE II	0	20.546	20.546
**D	INTERNATIONALE KAPITALANLAGEGESELLSCHAFT MBH	0	10.507	10.507
**D	INTERNATIONALE KAPITALANLAGEGESELLSCHAFT MBH ACTING FOR ACCOUNT OF BPT	0	1.263.081	1.263.081
**D	VANGUARD INTL HIGH DIV YLD INDEX FD	0	87.908	87.908
**D	HIGHLAND INVESTMENT FUND LLC	0	98.600	98.600
**D	CENTRAL STATES SE AND SW H AND W FUNDS	0	49.650	49.650
**D	STICHTING DOW PENSIOENFONDS	0	30.891	30.891
**D	DEAM FONDS ZIV	0	573.662	573.662
**D	FIDELITY SAL INTERNATIONAL INDEX FUND	0	6.728	6.728
**D	COLUMBIA SUSTAINABLE INTERNATIONAL EQUITY INCOME ETF	0	26.033	26.033
**D	AIB GROUP IRISH PENSION SCHEME	0	100.000	100.000
**D	IRIS CERAMICA GROUP SOCIETA' P	0	21.040	21.040
**D	DWS INVESTMENT GMBH ON BEHALF OF DWS FONDS PAL 1	0		



LISTA ESITO DELLE VOTAZIONE

Oggetto: Attribuzione dell'utile di esercizio.

FAVOREVOLI

Ragione Sociale	Proprio	Delega	Totale
**D DMS INVESTMENT GMBH ON BEHALF OF DMS FONDS RPK 1	0	22.445	22.445
**D AURION GLOBAL EQUITY FUND	0	9.145	9.145
**D BOARD OF PENSIONS OF THE EVANGELICAL LUTHERAN CHURCH IN AMERICA	0	1	1
**D AZL INTERNATIONAL INDEX FUND	0	201.906	201.906
**D AZL DEFA INTERNATIONAL CORE EQUITY FUND	0	47.830	47.830
**D ES RIVER AND MERCANTILE GLOBAL RECOVERY FUND	0	66.083	66.083
**D BNY MELLON INTERNATIONAL FUND	0	294.091	294.091
**D FIRST TRUST EUROZONE ALPHADEX UCITS ETF	0	83.630	83.630
**D FIRST TRUST GLOBAL FUNDS PLC FIRST TRUST GLOBAL EQUITY IN	0	32.263	32.263
**D CASEY FAMILY PROGRAMS	0	46.233	46.233
**D COUNTY EMPLOYEES ANNUITY AND BENEFIT FUND OF COOK COUNTY	0	124.608	124.608
**D BOC PRUDENTIAL EUROPEAN EQUITY FUND	0	19.992	19.992
**D BOC PRUDENTIAL GLOBAL EQUITY FUND	0	30.527	30.527
**D BOC PRUDENTIAL EUROPEAN INDEX FUND	0	140.972	140.972
**D LAWRENCE LIVERMORE NATIONAL SECURITY LLC AND TRIAD NATIONAL SECURITY LLC DEFINED BENEFIT PLAN GROUP TRUST	0	61.026	61.026
**D SIEMENS BALANCED	0	52.490	52.490
**D NATIONAL ELEVATOR INDUSTRY PENSION PLAN	0	104.500	104.500
**D ALASKA PERMANENT FUND CORPORATION	0	174.758	174.758
**D LUCENT TECHNOLOGIES INC DEFINED CONTRIBUTION PLAN MASTER TRUST	0	28.876	28.876
**D THE HEARST CORPORATION MASTER TRUST FOR PENSION AND PROFIT SH	0	53.920	53.920
**D GENERAL SYNOD PENSION PLAN	0	22.134	22.134
**D FMPT INKA FONDS	0	3.206	3.206
**D KOOKMIN BANK ACTING AS TRUSTEE OF MIRAE ASSET TRIUMPH MULTI FACTO PRIVATELY PLACED MASTER	0	132.657	132.657
**D INKA PBEAK	0	30.331	30.331
**D INKA AUSGLEICHSFONDS	0	12.001	12.001
**D COMMONWEALTH OF PENNSYLVANIA PUBLIC SCHOOL EMPLOYEES RETIR	0	93.996	93.996
**D ENSIGN PEAK ADVISORS INC	0	394.841	394.841
**D LOUISIANA STATE EMPLOYEES RETIREMENT SYSTEM	0	162.538	162.538
**D PUBLIC EMPLOYEES RETIREMENT SYSTEM OF NEVADA	0	277.837	277.837
**D PUBLIC EMPLOYEES RETIREMENT SYSTEM OF NEVADA	0	715.543	715.543
**D RETIREMENT BENEFITS INVESTMENT FUND	0	718.845	718.845
**D POOL REINSURANCE CO LTD	0	24.503	24.503
**D PENN SERIES DEVELOPED INTERNATIONAL INDEX FUND	0	20.768	20.768
**D BLACKROCK FUND MANAGERS LTD	0	14.090	14.090
**D FLORIDA RETIREMENT SYSTEM TRUST FUND	0	374.844	374.844
**D CITY RETIREMENT SAVINGS PLAN	0	87	87
**D BLACKROCK SOLUTIONS FUNDS ICAV	0	87.367	87.367
**D SOUTH DAKOTA RETIREMENT SYSTEM	0	145.467	145.467
**D SMITHFIELD FOODS MASTER TRUST	0	12.800	12.800
**D VEGA PARTNERSHIP N L P	0	855	855
**D THE HK SAR GOVERNMENT SCHOLARSHIP FUND	0	44.751	44.751
**D	0	1.270	1.270

87479/1447

*Handwritten signature*

*Handwritten signature*

87479/2448

## LISTA ESITO DELLE VOTAZIONI

Oggetto: Attribuzione dell'utile di esercizio.

## FAVOREVOLI

Badge	Ragione Sociale	Proprio	Delega	Totale
**D	VOYA MULTI MANAGER INTERNATIONAL FACTORS FUND	0	109.859	109.859
**D	DUKE ENERGY QUALIFIED NUCLEAR DECOMMISSIONING	0	115.294	115.294
**D	QUALITY EDUCATION FUND	0	4.499	4.499
**D	INVESCO INTERNATIONAL DEVELOPED DYNAMIC MULTIFACTOR ETF	0	39.857	39.857
**D	PUBLIC EMPLOYEES RETIREMENT SYSTEM OF OHIO	0	609.033	609.033
**D	PUBLIC EMPLOYEES RETIREMENT SYSTEM OF OHIO	0	2.338.783	2.338.783
**D	M R B B	0	198.616	198.616
**D	ACHMEA PENSIOEN EN LEVENSVZERKERINGEN NV	0	128.057	128.057
**D	ACHMEA REINSURANCE CO NV	0	29.755	29.755
**D	ACHMEA SCHADEVERZEKERINGEN NV	0	48.269	48.269
**D	ADVANCE PLANNING LIMITED	0	8.046	8.046
**D	DIGNITY PRE ARRANGEMENT LIMITED	0	11.778	11.778
**D	INDIANA PUBLIC RETIREMENT SYSTEM	0	690.564	690.564
**D	PUBLIC EMPLOYEES RETIREMENT SYSTEM OF MISSISSIPPI	0	518.443	518.443
**D	PUBLIC EMPLOYEES RETIREMENT ASSOCIATION OF NEW MEXICO	0	23.800	23.800
**D	BOARD OF PENSIONS OF THE EVANGELICAL LUTHERAN CHURCH IN AMERICA	0	2	2
**D	BOARD OF PENSIONS OF THE EVANGELICAL LUTHERAN CHURCH IN AMERICA	0	3	3
**D	HSBC GLOBAL EQUITY FUND	0	34.993	34.993
**D	HSBC INTERNATIONAL EQUITY INDEX FUND	0	37.652	37.652
**D	EMPLOYEES RETIREMENT SYSTEM OF TEXAS	0	196.266	196.266
**D	UPS GROUP TRUST	0	94.403	94.403
**D	STICHTING BEDRIJFSSTAKPENSIOENFONDS VOOR DE ZOETWARENINDUSTR	0	6.610	6.610
**D	STICHTING BEDRIJFSSTAKPENSIOENFONDS VOOR HET	0	35	35
**D	DWS INVESTMENT GMBH	0	20.864	20.864
**D	FIRST PRIVATE INVESTMENT MANAGEMENT KAG MBH FIRST PRIVATE WEALTH	0	28.524	28.524
**D	FIRST PRIVATE INVESTMENT MANAGEMENT KAG MBH FIRST PRIVATE AKTIEN UFM	0	239.702	239.702
**D	ADVANCED SERIES TRUST AST ACADEMIC STRATEGIES ASSET ALLOCATION PORTFOLIO	0	45.704	45.704
**D	ADVANCED SERIES TRUST AST ACADEMIC STRATEGIES ASSET ALLOCATION PORTFOLIO	0	59.234	59.234
**D	PGIM QMA INTERNATIONAL DEVELOPED MARKETS INDEX FUND	0	8.191	8.191
**D	ENERGY INSURANCE MUTUAL LIMITED	0	17.871	17.871
**D	METROPOLITAN LIFE INSURANCE COMPANY	0	109.848	109.848
**D	IOWA PUBLIC EMPLOYEES RETIREMENT SYSTEM	0	169.965	169.965
**D	FLORIDA BIRTH RELATED NEUROLOGICAL INJURY COMPENSATION ASSOCIATION	0	26.333	26.333
**D	ARBEJDSMARKEDETS TILLAEGSPENSION	0	562.687	562.687
**D	ASR LEVENSVZERKERING NV	0	500.311	500.311
**D	ASR SCHADEVERZEKERING NV	0	108.561	108.561
**D	STICHTING ASR BEWAARDER	0	131.265	131.265
**D	FONDO SCUOLA ESPERO - CRESCITA AZIONARIO	0	9.092	9.092
**D	FONDO SCUOLA ESPERO - CRESCITA	0	83.055	83.055
**D	FONDENERGIA - FONDO PENSIONE COMPLEMENTARE A CAPITALIZZAZION	0	189.671	189.671
**D	INARCASSA - CASA NAZIONALE DI PREVIDENZA ED ASSISTENZA PER	0	7.898.070	7.898.070
**D	AMUNDI SGR SPA / AMUNDI RISPARMIO ITALIA	0	406.179	406.179
**D	AMUNDI SGR SPA / AMUNDI SVILUPPO ITALIA	0	710.000	710.000

LISTA ESITO DELLE VOTAZIONE

Oggetto: Attribuzione dell'utile di esercizio.

FAVOREVOLI

Badge	Ragione Sociale	Proprio	Delega	Totale
**D	AMUNDI SGR SPA	0	4.483	4.483
**D	AMUNDI SGR SPA	0	64.609	64.609
**D	AMUNDI SGR SPA	0	1.747	1.747
**D	AMUNDI SGR SPA	0	33.397	33.397
**D	AMUNDI SGR SPA	0	31.963	31.963
**D	AMUNDI SGR SPA/AMUNDI ELITE MULTI ASSET FLEXIBLE	0	150.000	150.000
**D	AMUNDI SGR SPA / FONDO AMUNDI BILANCIATO OPPORTUNITA ORIENTE	0	8.157	8.157
**D	AMUNDI SGR SPA / AMUNDI AZIONARIO OPPORTUNITA' ORIENTE	0	32.030	32.030
**D	AMUNDI SGR SPA	0	41.624	41.624
**D	AMUNDI SGR SPA	0	82.211	82.211
**D	AMUNDI SGR SPA	0	247.706	247.706
**D	MORGAN ST PATHWAY FD-INT EQ FD	0	44.885	44.885
**D	INSPIRE INTERNATIONAL ETF	0	64.174	64.174
**D	CMERIA FOREIGN SHAREHOLDER YI	0	141.252	141.252
**D	BLK MAGI FUND A SERIES TRUST	0	719	719
**D	LYX IND FD-LYXOR CORE EURO STO	0	284.554	284.554
**D	CAMBRIA GLOBAL VALUE ETF	0	82.992	82.992
**D	SEGALL BRYANT HAMILL INTERN.	0	153	153
**D	CUS BK JP-RE GL EQ SM INC PLUS	0	967	967
**D	LYX IND FD-LYXOR CORE STOKX EU	0	1.404.548	1.404.548
**D	REDWHEEL FUNDS	0	51.675	51.675
**D	EUROPAC INTERNATIONAL DIVIDEND	0	85.000	85.000
**D	LYXINDEX FUND - LYXOR MSCI EMU	0	238.561	238.561
**D	SEI GLOBAL MASTER FUND PLC	0	19.214	19.214
**D	MULTI UNITS LUX-LYXOR CORE MSC	0	182.244	182.244
**D	BRIDGE BUILDER TAX MANAGED INT	0	23.447	23.447
**D	LYXOR CORE MSCI WORLD (DR) UCI	0	122.373	122.373
**D	AB SICAV III - DYNAMIC ALL MAR	0	6.396	6.396
**D	NORTH LTS FD TRIV-INSP GL HOPE	0	26.442	26.442
**D	SEI ANALYTIC GLOBAL MANAGED	0	15.013	15.013
**D	MUL- LYX FTSE IT ALL CAP PIR 2	0	45.447	45.447
**D	KOKUSAI EQUITY INDEX FUND	0	79.470	79.470
**D	MUL-LYXOR MSCI WORLD CLIMATE C	0	535	535
**D	BLUEBAY FUNDS BLUEBAY GLOBAL	0	18.540	18.540
**D	ASI - PROGETTO SVILUPPO ORIENT	0	45.445	45.445
**D	CUS BK JP-RE ONE ESG GL EQ CON	0	40.279	40.279
**D	ASI - PROGETTO SVIL ORIENTE II	0	23.294	23.294
**D	AMIF - EMU EQUITY	0	31.722	31.722
**D	ASI PROSETTO AZIONE BESS OPP	0	54.352	54.352
**D	AM SF-EUR EQU OPTIMAL VOLAT	0	42.494	42.494
**D	AFFINITY WRL LEADERS EQ ETF	0	14.893	14.893
**D	SEI GLOBAL MASTER FUND PLC	0	291.392	291.392
**D	ANDROS	0	4.008	4.008

87679 / 1449

Azionisti in delega:

*Alcalaja*

*[Handwritten signature]*

## LISTA ESITO DELLE VOTAZIONE

Oggetto: Attribuzione dell'utile di esercizio.

## FAVOREVOLI

Badge	Ragione Sociale	Proprio	Delega	Totale
**D	SEI GL MAS FD-SEI FACT ALL GL	0	211.758	211.758
**D	STRUBLI	0	3.590	3.590
**D	ASTRAZENECA FONDS N2 DYNAMIQUE	0	1.598	1.598
**D	OFI INVEST EUROPE	0	10.020	10.020
**D	GSK ACTIONS	0	2.087	2.087
**D	ALLSPRING(LUX)WRLDWD FD-GL PAC	0	2.839	2.839
**D	VOLKSWAGEN	0	1.416	1.416
**D	OFI INVEST ISR ACTIONS	0	116.527	116.527
**D	SG DIVERSIFIE ISR PART 405	0	12.939	12.939
**D	OFI INVEST PATRIMOIRE	0	18.047	18.047
**D	SG ACTIONS INTERNATIONALES ISR	0	25.602	25.602
**D	BRIDGE BUILDER INT EQUITY FUND	0	130.065	130.065
**D	OFI INVEST DIVERSIFIE	0	2.174	2.174
**D	HALEVI A2	0	59.395	59.395
**D	OFI INVEST MARCHES EMERGENTS	0	8.098	8.098
**D	OFI INVEST ACTIONS CROISSANCE	0	1.108	1.108
**D	OFI INVEST DYNAMIQUE MONDE	0	230.106	230.106
**D	SOSECAP PROTECTED EQUITIES	0	198.999	198.999
**D	BRIDGE BUILDER INT EQUITY FUND	0	4.769.837	4.769.837
**D	AFER MARCHES EMERGENTS	0	35.999	35.999
**D	HALEVI A1	0	54.239	54.239
**D	UF 6 A	0	35.039	35.039
**D	AFER ACTIONS EURO ISR	0	1.205.548	1.205.548
**D	OFI INVEST PERFORMANCE	0	4.957	4.957
**D	OFI INVEST REBOND	0	1.107	1.107
**D	OFI INVEST ISR VALEURS EUROPE	0	28.285	28.285
**D	OFI INVEST EQUILIBRE MONDE	0	121.665	121.665
**D	ARAGO	0	147.782	147.782
**D	AFER DIVERSIFIE DURABLE	0	105.650	105.650
**D	SG ACTIONS ENERGIE	0	73.733	73.733
**D	SMITH GR GL LARGE CAP FUND, LP	0	6.980	6.980
**D	LYXOR MSCI EUROPE UCITS ETF	0	201.182	201.182
**D	ETOILE ACTIONS RENDEMENT ISR	0	336.965	336.965
**D	ETOILE ENERGIE EUROPE	0	462.891	462.891
**D	ETOILE INDUSTRIE EUROPE	0	44.077	44.077
**D	ALLIANZ IARD MULTI-ASSETS CORE	0	150.180	150.180
**D	ETOILE ACTIONS INTERNATIONALES	0	54.427	54.427
**D	SEB GENERATION PLUS	0	7.424	7.424
**D	ETOILE MATIERES PREMIERES	0	85.677	85.677
**D	DIVERSIFIE ACTIONS 50-65 DU CR	0	16.334	16.334
**D	ETOILE ACTIONS US POCHE ACTION	0	93.653	93.653
**D	SG DNCA ACTIONS EUROPE ISR	0	94.450	94.450
**D	ISLAMIC DEVELOP. BK	0	8.212	8.212

LISTA ESITO DELLE VOTAZIONE

Oggetto: Attribuzione dell'utile di esercizio.

FAVOREVOLI

Badge	Ragione Sociale	Proprio	Delega	Totale
**D	AMURDI AUSTRIA	0	57.922	57.922
**D	BANKINTER GESTION DE ACTIVOS...	0	17.908	17.908
***	ZOETHOUTMAAR NIELS	0	80	80
***	AGULOV ANDREY	0	110	110
**D	MLC INVESTMENTS MLC LIMITED	0	161.801	161.801
**D	MLC INVESTMENTS MLC LIMITED	0	75.072	75.072
**D	MLC INVESTMENTS MLC LIMITED	0	69.421	69.421
**D	PRIME SUPER	0	21.742	21.742
**D	EQUIPSUPER	0	72.643	72.643
**D	UBS (LUX) INSTITUTIONAL FUND - EQUITIES EUROPE (EX CH) PASSIVE II	0	1.060.566	1.060.566
**D	UBS (LUX) INSTITUTIONAL FUND - EQUITIES EUROPE (EX CH) PASSIVE	0	323.048	323.048
**D	MIGROS BANK (LUX) FONDS 50	0	7.695	7.695
**D	UBS FUND MANAGEMENT(LUXEMBOURG) SA	0	57.369	57.369
**D	MIGROS BANK (LUX) FONDS 30	0	3.980	3.980
**D	UBS (LUX) EQUITY SICAV - GLOBAL HIGH DIVIDEND	0	82.639	82.639
**D	MIGROS BANK (LUX) FONDS INTERSTOCK	0	6.825	6.825
**D	MIGROS BANK (LUX) FONDS 40 (EUR)	0	6.299	6.299
**D	MYAA SUPERANNUATION FUND	0	135.639	135.639
**D	LGIASUPER	0	113.298	113.298
**D	MLC INVESTMENTS MLC LIMITED	0	24.015	24.015
**D	WM POOL - EQUITIES TRUST NO. 38	0	62.513	62.513
**D	SUNCORP FUNDS PTY LTD	0	23.090	23.090
**D	MLC INVESTMENTS MLC LIMITED	0	8.465	8.465
**D	EQUIPSUPER	0	1.944.759	1.944.759
**D	UBS FUND MANAGEMENT (SWITZERLAND) AG.	0	207.807	207.807
**D	UBS FUND MANAGEMENT (SWITZERLAND) AG.	0	49.650	49.650
**D	CREDIT SUISSE FUNDS AG	0	77.717	77.717
**D	UBS FUND MANAGEMENT (SWITZERLAND) AG.	0	14.119	14.119
**D	UBS FUND MANAGEMENT (SWITZERLAND) AG.	0	661.934	661.934
**D	UBS FUND MANAGEMENT (SWITZERLAND) AG ON BEHALF OF PROFOND GAVIA FUND-AKTIEIN WELT	0	131.767	131.767
**D	NORGES BANK	0	547.700	547.700
**D	GOVERNMENT OF NORWAY	0	55.118.728	55.118.728
**D	CAPSTONE GLOBAL MASTER (CAYMAN) LTD C/O CAPSTONE INVESTMENT ADVISORS, LLC	0	9.950	9.950
**D	ASSET MANAGEMENT EXCHANGE UCITS CCF	0	6.503	6.503
**D	DELA EQUITY FUND 2	0	175.622	175.622
**D	LEGAL AND GENERAL CCF	0	84.067	84.067
**D	THE PUBLIC INSTITUTION FOR SOCIAL SECURITY	0	72.768	72.768
**D	THE PUBLIC INSTITUTION FOR SOCIAL SECURITY	0	1.484.488	1.484.488
**D	GENERAL ORGANISATION FOR SOCIAL INSURANCE	0	1.202.491	1.202.491
**D	GENERAL ORGANISATION FOR SOCIAL INSURANCE	0	546.529	546.529
**D	GENERAL ORGANISATION FOR SOCIAL INSURANCE	0	1.140.829	1.140.829
**D	INTER-AMERICAN DEVELOPMENT BANK STAFF RETIREMENT FUND	0	23.301	23.301
**D	INTERNATIONAL MONETARY FUND RETIRED STAFF BENEFITS INVESTMENT ACCOUNT	0	23.457	23.457

87478/1454

Alcalá

87478/1452

## LISTA ESITO DELLE VOTAZIONE

Oggetto: Attribuzione dell'utile di esercizio.

## FAVOREVOLI

Badge	Ragione Sociale	Proprio	Delega	Totale
**D	INTERNATIONAL MONETARY FUND RETIRED STAFF BENEFITS INVESTMENT ACCOUNT	0	1.611	1.611
**D	INTER-AMERICAN DEVELOPMENT BANK POST-RETIREMENT BENEFITS FUN	0	10.832	10.832
**D	MHEELS COMMON INVESTMENT FUND	0	7.605	7.605
**D	CHURCH OF ENGLAND INVESTMENT FUND FOR PENSIONS	0	22.418	22.418
**D	STICHTING BEDRIJFSSTAKPENSIOENFONDS VOOR DE DETAILHANDEL	0	199.515	199.515
**D	LEGAL AND GENERAL GLOBAL EQUITY INDEX FUND	0	11.372	11.372
**D	LEGAL & GENERAL FUTURE WORLD CLIMATE CHANGE EQUITY FACTORS I	0	101.620	101.620
**D	LEGAL & GENERAL FUTURE WORLD ESG DEVELOPED INDEX FUND	0	14.871	14.871
**D	LEGAL & GENERAL FUTURE WORLD ESG EUROPE EX UK INDEX FUND	0	7.420	7.420
**D	LEGAL & GENERAL EUROPEAN EQUITY INCOME FUND	0	557.000	557.000
**D	LEGAL AND GENERAL INTERNATIONAL INDEKX TRUST	0	1.077.481	1.077.481
**D	LEGAL AND GENERAL EUROPEAN EQUITY FUND	0	115.916	115.916
**D	ARTEMIS SMARTGARP EUROPEAN EQUITY FUND	0	1.054.188	1.054.188
**D	OVERSTONE FUND PLC	0	41.673	41.673
**D	GARD UNIT TRUST	0	257.364	257.364
**D	LEGAL & GENERAL ICAV.	0	18.107	18.107
**D	STATE STREET GLOBAL ADVISORS GROSS ROLL UP UNIT TRUST	0	46.358	46.358
**D	OVERSTONE UCITS FUND PLC	0	85	85
**D	TRIUM UCITS PLATFORM PLC	0	1.916.156	1.916.156
**D	GQS GLOBAL UCITS ICAV.	0	50.939	50.939
**D	KBI FUNDS ICAV	0	312.562	312.562
**D	NORTHERN TRUST UCITS FGR FUND	0	14.190	14.190
**D	AMUNDI ESG REGIONAL MULTIFACTOR FUND	0	115.781	115.781
**D	VERDIPAPIRFONDET KLP AKSJEUROPA INDEKS 1	0	407.617	407.617
**D	VERDIPAPIRFONDET KLP AKSJEGLOBAL INDEKX 1	0	347.462	347.462
**D	FRESNO COUNTY EMPLOYEES' RETIREMENT ASSOCIATION	0	129.286	129.286
**D	NORTHERN TRUST COMMON ALL COUNTRY WORLD INDEX (ACWI) EX-US F	0	23.292	23.292
**D	UNITED STATES STEEL CORPORATION REPRESENTED RETIERS BENEFIT	0	56.348	56.348
**D	U.S. STEEL RETIREMENT PLAN TRUST	0	125.577	125.577
**D	NORTHERN TRUST COMMON EAFE INDEX FUND - LENDING	0	25.196	25.196
**D	GLOBAL DEVELOPED MARKET PASSIVE EQUITY FUND	0	786.250	786.250
**D	NEW IRELAND ASSURANCE COMPANY PLC.	0	213.745	213.745
**D	BT INTERNATIONAL SHARES INDEX FUND	0	22.580	22.580
**D	THE TRUSTEE FOR TSA EQUITY FUND #2	0	87.832	87.832
**D	STICHTING HEIMKEN PENSIOENFONDS	0	60.919	60.919
**D	STICHTING PENSIOENFONDS SAGITTARIUS	0	1.691.996	1.691.996
**D	PUBLIC EMPLOYERS RETIREMENT ASSOCIATION OF COLORADO	0	52.824	52.824
**D	FUTURE FUND BOARD OF GUARDIANS FOR AND ON BEHALF OF THE MEDI.	0	675.739	675.739
**D	FUTURE FUND BOARD OF GUARDIANS FOR AND ON BEHALF OF FUTURE F	0	773.775	773.775
**D	HPE GLOBAL EQUITY SUB FUND	0	942.441	942.441
**D	NORTHERN TRUST UCITS COMMON CONTRACTUAL FUND	0	37.777	37.777
**D	COLONIAL FIRST STATE INVESTMENT FUND 50	0	112.059	112.059
**D	COLONIAL FIRST STATE WHOLESAL INDEXED GLOBAL SHARE FUND.	0		

LISTA ESITO DELLE VOTAZIONE

Oggetto: Attribuzione dell'utile di esercizio.

FAVOREVOLI

Badge	Ragione Sociale	Proprio	Delega	Totale
**D	LABORERS' AND RETIREMENT BOARD EMPLOYEES' ANNUITY AND BENEFIT FUND OF CHICAGO	0	10.457	10.457
**D	UNITED NATIONS RELIEF AND WORKS AGENCY FOR PALESTINE REFUGEE	0	13.582	13.582
**D	THOMAS L. WALTON FAMILY TRUST USD 03/1 9/13	0	24.640	24.640
**D	PRESBYTERIAN CHURCH IN AMERICA 403(B)(9) RETIREMENT PLAN	0	14.115	14.115
**D	NORTHERN TRUST COMMON ALL COUNTRY WORLD EX-US INVESTABLE MAR	0	121.439	121.439
**D	R.E. GINNA NUCLEAR POWER PLANT MONOVALIFIED FUND	0	6.209	6.209
**D	INTERNATIONAL FUNDAMENTAL VALUE FUND	0	181.588	181.588
**D	S. ROBSON WALTON 2010 TRUST	0	8.739	8.739
**D	NOVANT HEALTH INC.	0	20.627	20.627
**D	NINE MILE POINT NOT QUALIFIED PARTNERSHIP	0	17.100	17.100
**D	IMPACTASSETS INC	0	910	910
**D	Pfizer Inc. MASTER TRUST	0	92.037	92.037
**D	PEPSICO INC. MASTER TRUST GLOBAL EQUITY FUND	0	312.453	312.453
**D	NORTHERN TRUST COMMON EAFE INDEX FUND NON-LENDING	0	362.140	362.140
**D	JTW TRUST NO. 3 USD 9/19/02..	0	12.024	12.024
**D	MOZILLA CORPORATION	0	5.030	5.030
**D	MEMORIAL HERMANN HEALTH SYSTEM	0	34.154	34.154
**D	MEMORIAL HERMANN PENSION PLAN AND TRUST	0	8.519	8.519
**D	MEMORIAL HERMANN FOUNDATION	0	6.494	6.494
**D	IBM PERSONAL PENSION PLAN TRUST	0	3.200	3.200
**D	CALVERT CLIFFS NUCLEAR POWER PLANT UNIT TWO QUALIFIED FUND	0	74.617	74.617
**D	THE CHUBB CORPORATION MASTER RETIREMENT TRUST	0	9.141	9.141
**D	JOSHUA GREEN CORPORATION	0	23.150	23.150
**D	MASTER TRUST FOR CERTAIN TAX-QUALIFIED BECHTEL RETIREMENT PL	0	105.802	105.802
**D	BAPTIST HEALTH SOUTH FLORIDA INC.	0	12.905	12.905
**D	S. ROBSON WALTON 2009 GRAT NO. 4 ARTICLE II TRUST	0	4.065	4.065
**D	ZOMA FOUNDATION	0	16.809	16.809
**D	UNITED SERVICES AUTOMOBILE ASSOCIATION	0	44.108	44.108
**D	HSBC UCITS COMMON CONTRACTUAL FUND	0	212.134	212.134
**D	HOSPITAL AUTHORITY PROVIDENT FUND SCHEME	0	285.952	285.952
**D	HONG KONG SPECIAL ADMINISTRATIVE REGION GOVERNMENT EXCHANGE	0	2.235.052	2.235.052
**D	HONG KONG SPECIAL ADMINISTRATIVE REGION GOVERNMENT EXCHANGE	0	3.452	3.452
**D	BEAT DRUGS FUND ASSOCIATION	0	26.986	26.986
**D	THE FUNDO DS PENSIOES	0	4.606	4.606
**D	FOURTH AVENUE INVESTMENT COMPANY	0	22.771	22.771
**D	FISHER INVESTMENTS INSTITUTIONAL GROUP FOREIGN EQUITY FUND	0	1.378	1.378
**D	FIDDLER PARTNERS LLC	0	426	426
**D	CARROLL AVENUE PARTNERS LLC	0	8.913	8.913
**D	DILLON MARKETABLE SECURITIES COMMON TRUST FUND.	0	6.998	6.998
**D	DODDINGTON GLOBAL FUND LLC.	0	11.457	11.457
**D	DELFINCO LP	0	9.569	9.569
**D	EVA VALLEY MAL LLC..	0	6.737	6.737
**D	DYNASTY INVEST LTD	0		

87470/1453

*Handwritten signature*

*Handwritten signature*

LISTA ESITO DELLE VOTAZIONE

Oggetto: Attribuzione dell'utile di esercizio.

FAVOREVOLI

Badge	Ragione Sociale	Proprio	Delega	Totale
**D	ARGA EUROPEAN EQUITY FUND LP	0	193	193
**D	AVALON PORTFOLIO II LLC	0	1.286	1.286
**D	ARGR INTERNATIONAL DIVERSIFIED FUND LP	0	461	461
**D	FCM INTERNATIONAL LLC	0	8.500	8.500
**D	801 INVESTMENTS LLC	0	4.104	4.104
**D	METIS EQUITY TRUST.	0	50.515	50.515
**D	LAKE AVENUE INVESTMENTS LLC	0	45.669	45.669
**D	LEHMAN-STAMM FAMILY PARTNERS LLC	0	895	895
**D	LEGAL & GENERAL MSCI EAFE FUND LLC	0	170.716	170.716
**D	LWM INVESTMENTS LLC	0	237.902	237.902
**D	THE JBUT MASTER INVESTMENT PARTNERSHIP LLP C/O JACOBUS WEALTH MNRAGEMENT	0	53.377	53.377
**D	INTERNATIONAL EQUITY FUND LLC	0	17.973	17.973
**D	KEP MARKETABLE LLC	0	3.330	3.330
**D	MONDRIAN INTERNATIONAL EQUITY FOCUSED FUND L.P.	0	64.127	64.127
**D	BRANDES INVESTMENT PARTNERS LP.	0	107	107
**D	GQG PARTNERS EMERGING MARKETS EQUITY FUND - GQG PARTNERS SER	0	3.741.893	3.741.893
**D	GQG PARTNERS INTERNATIONAL EQUITY FUND-GQG PARTNERS SERIES L	0	3.353.045	3.353.045
**D	GQG PARTNERS RESTRICTED GLOBAL EQUITY FUND - GQG PARTNERS SE	0	6.312	6.312
**D	THE HARRY L. BRADLEY JR. TRUSTS MASTER INVESTMENT PARTNERSHI	0	16.619	16.619
**D	HAWTHORN EQ LLC	0	31.813	31.813
**D	INTERNATIONAL EXPATRIATE BENEFIT MASTER TRUST	0	9.114	9.114
**D	THYSSEN GLOBAL INVESTMENTS CORP.	0	2.282	2.282
**D	STRATEGIC GLOBAL BALANCED TRUST	0	1.454	1.454
**D	THE MANZANITA FOUNDATION.	0	2.478	2.478
**D	SENTINEL INTERNATIONAL TRUST	0	6.257	6.257
**D	SENTINEL INTERNATIONAL FUND	0	893	893
**D	SALIX LLC	0	47.862	47.862
**D	STATES OF GUERSEY ACTING BY AND THROUGH THE POLICY AND RESO	0	1.210	1.210
**D	SLM PORTFOLIO LLC	0	3.695	3.695
**D	RDM LIQUID LLC.	0	48.425	48.425
**D	ROTHKO ALL COUNTRIES WORLD EX-US EQUITY FUND L.P.	0	947	947
**D	PRO-GEN INVESTMENTS LLC	0	8.124	8.124
**D	CINDY SPRINGS LLC.	0	165.370	165.370
**D	OYSTER CREEK ENVIRONMENTAL PROTECTION LLC QUALIFIED NUCLEAR DECOMMISS IOWING TRUST	0	7.694	7.694
**D	PROVIDENCE ST. JOSEPH HEALTH LONG TERM PORTFOLIO	0	67.131	67.131
**D	HOLTEC PILGRIM LLC MASTER DECOMMISSIONING TRUST	0	1.561	1.561
**D	GLOBAL BOND FUND	0	84.152	84.152
**D	WAM INVESTMENTS LLC	0	2.559	2.559
**D	VIRGINIA C. MARS REVOCABLE TRUST DATED AUGUST 6 1991	0	951	951
**D	LEGAL & GENERAL MSCI EAFE SL FUND LLC	0	190.877	190.877
**D	LEGAL & GENERAL DEVELOPED MULTI-FACTOR SL FUND LLC	0	13.156	13.156
**D	BRANDES INSTITUTIONAL EQUITY TRUST.	0	374.180	374.180
**D	FOOD AND AGRICULTURE ORGANIZATION OF THE UNITED NATIONS	0	9.668	9.668

87478/1454



LISTA ESITO DELLE VOTAZIONE

Oggetto: Attribuzione dell'utile di esercizio.

FAVOREVOLI

Badge	Ragione Sociale	Proprio	Delega	Totale
**D	INTERNATIONAL MONETARY FUND STAFF RETIREMENT PLAN	0	82.094	82.094
**D	INTERNATIONAL MONETARY FUND STAFF RETIREMENT PLAN	0	6.565	6.565
**D	MONDRIAN ALL COUNTRIES WORLD EX-US EQUITY FUND LP	0	624.374	624.374
**D	MONDRIAN INTERNATIONAL EQUITY FUND I.P.	0	3.025.139	3.025.139
**D	NATIONAL COUNCIL FOR SOCIAL SECURITY FUND PRC	0	3.207	3.207
**D	NATIONAL COUNCIL FOR SOCIAL SECURITY FUND PRC	0	159.597	159.597
**D	NATIONAL COUNCIL FOR SOCIAL SECURITY FUND PRC	0	302.994	302.994
**D	NATIONAL COUNCIL FOR SOCIAL SECURITY FUND PRC	0	168.708	168.708
**D	NATIONAL COUNCIL FOR SOCIAL SECURITY FUND PRC	0	12.347	12.347
**D	CHEVRON UK PENSION PLAN	0	124.400	124.400
**D	FIVE COUNCIL PENSION FUND	0	669.600	669.600
**D	FIDELITY INVESTMENT TRUST: FIDELITY INTERNATIONAL VALUE FUND	0	3.622.710	3.622.710
**D	FIDELITY SALEM STREET TRUST: FIDELITY SERIES GLOBAL EX U.S. INDEX FUND	0	157.492	157.492
**D	FIDELITY SALEM STREET TRUST: FIDELITY FLEX INTERNATIONAL INDEX FUND	0	82.019	82.019
**D	BANCHORY LIMITED	0	136.571	136.571
**D	PEFISCO CANADA ULC MASTER TRUST	0	358.320	358.320
**D	OSSH 1 TRUST	0	110.911	110.911
**D	MERCER PASSIVE INTERNATIONAL SHARES FUND	0	9.001	9.001
**D	MERCER OSS TRUST	0	17.697	17.697
**D	COMMONWEALTH SUPERANNUATION CORPORATION AS TRUSTEE FOR ARIA	0	15.501	15.501
**D	SUPERANNUATION FUNDS MANAGEMENT CORPORATION OF SOUTH AUSTRAL	0	23.935	23.935
**D	QIC INTERNATIONAL EQUITIES FUND.	0	20.299	20.299
**D	QIC INTERNATIONAL EQUITIES FUND.	0	10.798	10.798
**D	MERCER PASSIVE SUSTAINABLE INTERNATIONAL SHARES FUND	0	75.331	75.331
**D	GOVERNMENT EMPLOYEES SUPERANNUATION BOARD.	0	400.468	400.468
**D	GOVERNMENT EMPLOYEES SUPERANNUATION BOARD.	0	242.432	242.432
**D	QIC LISTED EQUITIES FUND	0	1.361	1.361
**D	ARVEST FOUNDATION	0	10.772	10.772
**D	FORD MOTOR COMPANY DEFINED BENEFIT MASTER TRUST..	0	14.008	14.008
**D	FORD MOTOR COMPANY DEFINED BENEFIT MASTER TRUST..	0	19.158	19.158
**D	BECHTEL NR PROGRAM PENSION MASTER TRUST	0	367.089	367.089
**D	THE BOEING COMPANY EMPLOYEE SAVINGS PLANS MASTER TRUST	0	980.100	980.100
**D	THE NORTHERN TRUST COMPANY SUB-ADVISED COLLECTIVE FUNDS TRUS	0	50.944	50.944
**D	CYSTIC FIBROSIS FOUNDATION.	0	1.777	1.777
**D	COMBUSTION ENGINEERING 524 (G) ASBESTOS PI TRUST	0	26.476	26.476
**D	BELLSOUTH TELECOMMUNICATIONS INC. TRUST UNDER EXECUTIVE BENE.	0	337.678	337.678
**D	CATERPILLAR INC. MASTER RETIREMENT TRUST	0	163.013	163.013
**D	CATERPILLAR INVESTMENT TRUST.	0	81.311	81.311
**D	NORTHERN FUNDS INTERNATIONAL GROWTH EQUITY FUND.	0	12.298	12.298
**D	CONSTELLATION FITZPATRICK QUALIFIED FUND	0	3.048	3.048
**D	ESSENTIA HEALTH	0	132.733	132.733
**D	DOMINION ENERGY INC. DEFINED BENEFIT MASTER TRUST	0	1.985	1.985
**D	CONSTELLATION PEACH BOTTOM UNIT 1 QUALIFIED FUND	0	26.823	26.823
**D	STEWART L. WALTON FAMILY TRUST UAD 03/19/13	0		

87479/2455

*Handwritten signature*

*Large handwritten signature*

87.579 / 1456

LISTA ESITO DELLE VOTAZIONE

Oggetto: Attribuzione dell'utile di esercizio.

FAVOREVOLI

Badge	Ragione Sociale	Proprio	Delega	Totale
**D	HRW TRUST NO. 3 UAD 01/17/03	0	17.518	17.518
**D	HRW TESTAMENTARY TRUST NO. 2	0	12.137	12.137
**D	HRW TESTAMENTARY TRUST NO. 9.	0	3.300	3.300
**D	NEMOURS FOUNDATION	0	2.836	2.836
**D	NORTHERN FUNDS - INTERNATIONAL EQUITY INDEX FUND	0	718.473	718.473
**D	MICHIGAN CATHOLIC CONFERENCE	0	6.730	6.730
**D	ACTIVE M INTERNATIONAL EQUITY FUND	0	136.147	136.147
**D	THE NEMOURS FOUNDATION PENSION PLAN	0	6.589	6.589
**D	THE HEALTH FOUNDATION.	0	143.559	143.559
**D	HONEYWELL SAVINGS AND OWNERSHIP PLAN MASTER TRUST	0	43.273	43.273
**D	STATE OF IDAHO ENDORSEMENT FUND INVESTMENT BOARD.	0	71.971	71.971
**D	JTW TRUST NO. 1 UAD 9/19/02..	0	8.181	8.181
**D	JTW TRUST NO. 2 UAD 9/19/02..	0	15.212	15.212
**D	JTW TRUST NO. 4 UAD 9/19/02..	0	13.720	13.720
**D	JTW TRUST NO. 5 UAD 9/19/02..	0	9.543	9.543
**D	COMMONWEALTH OF MASSACHUSETTS EMPLOYEES DEFERRED COMPENSATION PLAN	0	287.016	287.016
**D	MICHIGAN CATHOLIC CONFERENCE MASTER PENSION TRUST	0	8.267	8.267
**D	MILTON HERSHEY SCHOOL TRUST	0	35.364	35.364
**D	PROVIDENCE HEALTH & SERVICES CASH BALANCE RETIREMENT PLAN TR.	0	1.843	1.843
**D	HRW TESTAMENTARY TRUST NO. 3	0	19.529	19.529
**D	HRW TESTAMENTARY TRUST NO. 1	0	10.542	10.542
**D	HRW TESTAMENTARY TRUST NO. 5	0	5.197	5.197
**D	STEELWORKERS PENSION TRUST	0	128.180	128.180
**D	HRW TESTAMENTARY TRUST NO. 4..	0	9.994	9.994
**D	BRANDES INTERNATIONAL EQUITY FUND	0	1.022.263	1.022.263
**D	NATWEST TRUSTEE AND DEPOSITARY SERVICES LIMITED AS TRUSTEE O	0	9.737	9.737
**D	NORTHERN TRUST GLOBAL INVESTMENTS COLLECTIVE FUNDS TRUST	0	4.612.735	4.612.735
**D	PRESBYTERIAN CHURCH (USA) FOUNDATION	0	8.873	8.873
**D	PROVIDENCE HEALTH & SERVICES AND SWEDISH HEALTH SERVICES MAS	0	3.328	3.328
**D	NTCC COLLECTIVE FUNDS FOR EMPLOYEE BENEFIT TRUSTS	0	450.966	450.966
**D	RELIANCE TRUST INSTITUTIONAL RETIREMENT TRUST SERIES TWELVE	0	844.855	844.855
**D	RELIANCE TRUST INSTITUTIONAL RETIREMENT TRUST SERIES ELEVEN	0	3.330.230	3.330.230
**D	NATWEST TRUSTEE AND DEPOSITARY SERVICES LIMITED AS TRUSTEE O TB GUINNESS GLOBAL ENERGY FUND	0	197.584	197.584
**D	S. ROBSON WALTON 1999 CHILDRENS TRUST	0	7.701	7.701
**D	THE TRUSTEES OF THE HENRY SMITH CHARITY	0	50.812	50.812
**D	GUIDESTONE FUNDS INTERNATIONAL EQUITY FUND	0	35.232	35.232
**D	ALJMBRA INNOVATIONS FOUNDATION	0	885	885
**D	MASTER TRUST AGREEMENT UNDER VARIOUS EMPLOYEE BENEFIT PLANS	0	4.643	4.643
**D	USAA CASUALTY INSURANCE COMPANY	0	28.178	28.178
**D	GARRISON PROPERTY AND CASUALTY INSURANCE COMPANY	0	9.739	9.739
**D	USAA GENERAL INDEMNITY COMPANY	0	15.614	15.614
**D	UTAH STATE RETIREMENT SYSTEMS	0	274.801	274.801
**D	THE FIREMEN'S RETIREMENT SYSTEM OF ST. LOUIS	0	17.128	17.128

LISTA ESITO DELLE VOTAZIONE

Oggetto: Attribuzione dell' utile di esercizio.

FAVOREVOLI

Ragione Sociale	Proprio	Delega	Totale
**D SAN MATEO COUNTY EMPLOYEES' RETIREMENT ASSOCIATION	0	236.075	236.075
**D OKLAHOMA PUBLIC EMPLOYEES RETIREMENT SYSTEM	0	443.680	443.680
**D MORNINGSTAR UNCONSTRAINED ALLOCATION FUND A SERIES OF MORNINGSTAR FUNDS TRUST	0	19.125	19.125
**D LOTHIAN PENSION FUND	0	1.120.111	1.120.111
**D CITY OF LOS ANGELES FIRE AND POLICE PENSION PLAN	0	1.752.362	1.752.362
**D CITY OF LOS ANGELES FIRE AND POLICE PENSION PLAN	0	195.126	195.126
**D LOS ANGELES CITY EMPLOYEES' RETIREMENT SYSTEM	0	194.433	194.433
**D ILLINOIS MUNICIPAL RETIREMENT FUND	0	778.226	778.226
**D ILLINOIS MUNICIPAL RETIREMENT FUND	0	767.666	767.666
**D BAPTIST FOUNDATION OF TEXAS.	0	67.715	67.715
**D BAPTIST FOUNDATION OF TEXAS.	0	61.924	61.924
**D NISSAN NORTH AMERICA INC. EMPLOYEE RETIREMENT PLAN MASTER TRUST	0	8.692	8.692
**D GENERAL PENSION AND SOCIAL SECURITY AUTHORITY	0	42.135	42.135
**D GUIDESTONE FUNDS INTERNATIONAL EQUITY INDEX FUND.	0	160.136	160.136
**D WYOMING RETIREMENT SYSTEM	0	21.070	21.070
**D ALFRED I. DUPONT CHARITABLE TRUST	0	13.570	13.570
**D FIREMEN'S ANNUITY AND BENEFIT FUND OF CHICAGO	0	85.871	85.871
**D CITY OF MILWAUKEE EMPLOYEES' RETIREMENT SYSTEM	0	428.112	428.112
**D MUNICIPAL EMPLOYEES ANNUITY AND BENEFIT FUND OF CHICAGO	0	3.737	3.737
**D CSRA INSURANCE EXCHANGE	0	9.932	9.932
**D EMPLOYEES RETIREMENT FUND OF THE CITY OF DALLAS	0	19.820	19.820
**D EMPLOYEES RETIREMENT FUND OF THE CITY OF DALLAS	0	11.430	11.430
**D BRANDES GLOBAL EQUITY FUND	0	274.481	274.481
**D CAMPBELL PENSION PLANS MASTER RETIREMENT TRUST	0	66.168	66.168
**D CHEVRON MASTER PENSION TRUST	0	439.718	439.718
**D BRANDES INVESTMENT PARTNERS LP 401(K) PLAN.	0	57.828	57.828
**D SPARTAN GROUP TRUST FOR EMPLOYEE BENEFIT PLANS.	0	1.981.805	1.981.805
**D STICHTING INSTITUUT GAK	0	175	175
**D FISHER INVESTMENTS GLOBAL TOTAL RETURN UNIT TRUST FUND	0	3.766	3.766
**D FORD MOTOR COMPANY OF CANADA LIMITED PENSION TRUST	0	4.332	4.332
**D PUBLIC SECTOR PENSION INVESTMENT BOARD.	0	54.439	54.439
**D BLACKROCK AUTHORISED CONTRACTUAL SCHEME I	0	896.350	896.350
**D ACS 30:70 GLOBAL EQUITY TRACKER FUND	0	2.882	2.882
**D JO HAMBRO CAPITAL MANAGEMENT UMBRELLA FUND PLC	0	16.728	16.728
**D BRITISH COLUMBIA INVESTMENT MANAGEMENT CORPORATION.	0	979.609	979.609
**D STATE TEACHERS RETIREMENT SYSTEM OF OHIO	0	3.758.487	3.758.487
**D FIDELCOMISO FONDO DE AHORRO DE PANAMA	0	13.936	13.936
**D LGPS CENTRAL AUTHORISED CONTRACTUAL SCHEME...	0	5.064	5.064
**D BORDER TO COAST AUTHORISED CONTRACTUAL SCHEME.	0	217.409	217.409
**D UBS COMMON CONTRACTUAL FUND.	0	11.474	11.474
**D AUSTRALIAN RETIREMENT TRUST	0	1.387.418	1.387.418
**D LF WALSH PENSION PARTNERSHIP (WALSH PP) ASSET POOLING ACS UMBRELLA	0	2.828	2.828
**D THE LF ACCESS POOL AUTHORISED CONTRACTUAL SCHEME	0	4.636	4.636

87470/1457

*Alcalate*

*[Handwritten signature]*

87470/1458

## LISTA ESITO DELLE VOTAZIONE

Oggetto: Attribuzione dell'utile di esercizio.

## FAVOREVOLI

Badge	Ragione Sociale	Proprio	Delega	Totale
**D	BLACKROCK UCITS CCF. BLACKROCK ASSET MANAGEMENT IRELAND LIMITED	0	281.791	281.791
**D	WEST YORKSHIRE PENSION FUND	0	500.000	500.000
**D	CLEARWATER INTERNATIONAL FUND	0	43.069	43.069
**D	MERSEYSIDE PENSION FUND	0	25.475	25.475
**D	ELO MUTUAL PENSION INSURANCE COMPANY ELO MUTUAL PENSION INSURANCE COMPANY	0	398.163	398.163
**D	STICHTING KONINGIN WILHELMINA FONDS VOOR DE NEDERLANDSE KRAK	0	4.228	4.228
**D	STICHTING PENSIOENFONDS OPENBARE BIBLIOTHEKEN	0	459	459
**D	UNIVEST.	0	43.089	43.089
**D	STICHTING BEDRIJFSTAKPENSIOENFONDS VOOR HET SCHOONMAAK EN GL.	0	3.178	3.178
**D	STICHTING BEDRIJFSTAKPENSIOENFONDS VOOR HET BEROEPSVERVOER OVER DE WEG	0	1.392.051	1.392.051
**D	FJARDE AP-FONDEN.	0	1.751.097	1.751.097
**D	STICHTING BEDRIJFSTAKPENSIOENFONDS ZORGVZERKERAARS.	0	14.236	14.236
**D	ROBECO INSTITUTIONAL IMBRELLA FUND	0	46.483	46.483
**D	THE EUROPEAN ORGANIZATION FOR NUCLEAR RESEARCH	0	259.384	259.384
**D	BW DMO FUND, LTD	0	32.577	32.577
**D	BRIDGEWATER PURE ALPHA FUND III. LTD.	0	24.313	24.313
**D	PROJECT 121/160-70 (P)	0	2.977	2.977
**D	BRIDGEWATER PURE ALPHA TRADING COMPANY LTD	0	40.079	40.079
**D	BRIDGEWATER PURE ALPHA TRADING COMPANY II LTD.	0	375.573	375.573
**D	1798 ADAPT MASTER FUND LTD CO LOMBARD ODIER ASSET MANAGEMENT USA CORP ACTING AS FUND MA	0	73.003	73.003
**D	POINT72 ASSOCIATES LLC C/O POINT72 ASSET MANAGEMENT L.P.	0	515.327	515.327
**D	BG MASTER FUND ICRV	0	328	328
**D	CM GRAT LLC	0	472	472
**D	ROSEBENE LLC	0	11.058	11.058
**D	THE WONG FAMILY 2006 TRUST UAD 08/30/06 GERALDINE WONG & RICHARD WONG TTEES 535	0	9.102	9.102
**D	THE TREE HOUSE TRUST UAD 08/22/20 SUSAN CHOI KIM TTEE	0	3.678	3.678
**D	SDG FAMILY TRUST UAD 03/02/20 SHAWN PATRICK DEL GRANDE TTEE	0	267	267
**D	ARUSHA BOURKE SEPARATE PROPERTY TRUST UAD 11/16/09	0	1.329	1.329
**D	THE OTTERBEIN FAMILY TRUST UAD 09/28/07 VICTORIA OTTERBEIN & THOMAS OTTERBEIN TTEES	0	2.489	2.489
**D	O'BRIEN FAMILY TRUST OF 2001 UAD 04/10/01 DENNIS O'BRIEN & GLORIA O'BRIEN TTEES	0	5.232	5.232
**D	DAWN L ARNALL TRUST UAD 07/15/08 UAD 07/15/08 DAWN LYNN ARNALL TTEE 11444	0	7.858	7.858
**D	MUGNET VENTURES LLC	0	1.024	1.024
**D	CHALLENGE FUNDS - CHALLENGE EUROPEAN EQUITY FUND	0	162.433	162.433
**D	CHALLENGE FUNDS - CHALLENGE INTERNATIONAL EQUITY FUND	0	16.846	16.846
**D	CHALLENGE FUNDS - CHALLENGE PROVIDENT FUND 1	0	24.000	24.000
**D	EUROFONPROFIT - SOLIDARITE	0	14.200	14.200
**D	EUROFONPROFIT - STAR	0	23.700	23.700
**D	EUROFONPROFIT - PLUS	0	20.000	20.000
**D	MEDIOLANUM BEST BRANDS - DYNAMIC INTERNATIONAL VALUE OPPORTU	0	18.274	18.274
**D	BNTI VALEURS EUROPE	0	18.700	18.700
**D	VARIOPARTNER SICAV - 3-ALPHA DIVERSIFIER EQUITIES EUROPE	0	159.941	159.941
**D	DANSKE INVEST SICAV - GLOBAL INDEX	0	301.201	301.201
**D	DANSKE INVEST SICAV - GLOBAL PORTFOLIO SOLUTION - OPPORTUNIT	0	4.371	4.371

LISTA ESITO DELLE VOTAZIONE

Oggetto: Attribuzione dell'utile di esercizio.

FAVOREVOLI

Badge	Ragione Sociale	Proprio	Delega	Totale
**D	DANSKE INVEST SICAV - GLOBAL PORTFOLIO SOLUTION - BALANCED	0	23.459	23.459
**D	UNIVERSE THE CMI GLOBAL NETWORK FUND - CMI CONTINENTAL EURO	0	194.721	194.721
**D	UNIVERSE THE CMI GLOBAL NETWORK FUND - CMI EUROPEAN ENHANCE	0	5.043	5.043
**D	BATI CROISSANCE	0	92.615	92.615
**D	ZUGEREB FONDS - AKTIEN EUROPA (EUR)	0	21.800	21.800
**D	CMLA INDEXED GLOBAL SHARE FUND	0	9.260	9.260
**D	CPL-ACF BS FUELGENERGY CO-CCYHDG	0	170.388	170.388
**D	JOHN HANCOCK VARIABLE INSURANCE TRUST INTERNATIONAL EQUITY INDEX TRUST.	0	85.367	85.367
**D	PINNACLE PLATO GBL LOW CARBON FD	0	491	491
**D	ITALY STOCK FUND	0	31.000	31.000
**D	SCHWAB INTERNATIONAL INDEX FUND	0	1.359.679	1.359.679
**D	SCHWAB FUNDAMENTAL INTERNATIONAL LARGE COMPANY INDEX FUND	0	581.727	581.727
**D	SUN LIFE ASSET MANAGEMENT FUNDS - SUN LIFE AM GLOBAL LOW CAR	0	2.981	2.981
**D	COMMONWEALTH GLOBAL SHARE FUND 17,	0	247.753	247.753
**D	LEGAL AND GENERAL ASSURANCE (PENSIONS MANAGEMENT) LIMITED	0	2.193.845	2.193.845
**D	ILA-LA WORLD ESG SCREENED FUND	0	14.830	14.830
**D	ILA - RAFIME	0	59.176	59.176
**D	ILA-A-ILSDMH	0	417.618	417.618
**D	IRISH LIFE ASSURANCE PLC	0	1.339.392	1.339.392
**D	ILA - A-ILDSCG	0	12.758	12.758
**D	ILA - A-ILGLOBG	0	19.775	19.775
**D	ILA - A-ILEZEG	0	57.270	57.270
**D	ILA - A-ILEZEQN	0	7.425	7.425
**D	ILA - A-ILGLOBN	0	4.934	4.934
**D	IRISH LIFE ASSURANCE.	0	249.509	249.509
**D	IRISH LIFE ASSURANCE.	0	43.107	43.107
**D	AEON CUSTODY B.V.	0	645.555	645.555
**D	STICHTING PENSIOENFONDS METAAL EN TECHNIEK MN SERVICES	0	282.482	282.482
**D	STICHTING MN SERVICES	0	963.353	963.353
**D	LARGE CAP INTL PORTFOLIO OF DFA INV	0	961.040	961.040
**D	THE DFA INTERNATIONAL VALUE SERIESA	0	2.467.312	2.467.312
**D	DIMENSIONAL INTERNATIONAL VALUE ETF OF DIMENSIONAL ETF TRUST	0	1.225.559	1.225.559
**D	KURICH LIFE ASSURANCE PLC	0	1.151.784	1.151.784
**D	STICHTING MN SERVICES ANDELENFO ND	0	152.364	152.364
**D	IG PMC SCIBETA MULTI-FACTOR DIV EQUITY INDEX(3557)	0	19.183	19.183
**D	LGAS SHF FUT WRLD ESG DEV IDX(16734)	0	1.784	1.784
**D	L AND G ASSUR(PENS MGMT)LTD 1 LGIM PMC CSUF(36670) TESCO INDEX EQUITY TSGN (5270	0	48.125	48.125
**D	L AND G ASSUR(PENS MGMT)LTD 1 RAFT FUNDAMENTAL GLOBAL EQUITY LOW CARBON TRANSITION INDEX FUND(3495	0	178.007	178.007
**D	L AND G ASSUR(PENS MGMT)LTD 1 PMC FTSE CLIMATE TRANSITION WORLD DEVELOPED EQUITY INDEX FUND 3491	0	7.025	7.025
**D	TSGX SOLACT ESG TBACO EX UNRG(3387)	0	6.680	6.680
**D	LGAS SHF EURO EX UK ESG FD(1848 LGIM PMC CSUF(36670) TESCO INDEX EQUITY TSGN (5270	0	7.579	7.579
**D	LEGAL AND GENERAL ASSURANCE ( PENSIONS MANAGEMENT) LIMITED	0	1.399.986	1.399.986
**D	CITIBANK UK LIMITED AS TRUSTEE FOR ASI (STANDARD LIFE) INTER	0	16.623	16.623

Azionisti in delega:

2.915

Pagina 45

87479/2459

Alcalá

87479/1460

LISTA ESITO DELLE VOTAZIONE

Oggetto: Attribuzione dell'utile di esercizio.

FAVOREVOLI

Badge	Regione Sociale	Proprio	Delega	Totale
**D	ORIGEN COMMUNITY PROPERTY TRUST DTD 12/24/2008 AS AMENDED A	0	523	523
**D	CPSIL RE CNEALTH GS FD 16	0	50.736	50.736
**D	INTERNATIONAL CORE EQUITY PORTFOLIO OF DFA INVESTMENT DIMENSIONS GROUP INC	0	4.317.248	4.317.248
**D	CITIBANK UK LIMITED AS TRUSTEE FOR ASI (STANDARD LIFE) EUROP	0	173.823	173.823
**D	ARGON CUSTODY B.V	0	30.259	30.259
**D	NMTB/NIK KOKUSAI-NH 935026	0	96.426	96.426
**D	NMTB/NIK KOKUSAI-H 935034	0	7.690	7.690
**D	BERESFORD FUNDS ICAV	0	6.302	6.302
**D	BERESFORD FUNDS PLC	0	669.149	669.149
**D	STICHTING PGM DEPOSITARY	0	787.596	787.596
**D	PGM SPD (DMAEMFGL)PGM SPD DNARE MULTIFACTOR GLOBAL	0	98.605	98.605
**D	NATIONAL COUNCIL FOR SOCIAL SEC FUND	0	31.722	31.722
**D	LEGG MASON INC.	0	1.600	1.600
**D	TNO SIGMA INTERNATIONAL CORE	0	94	94
**D	PINEBRIDGE FUND SERIES - PINEBRIDGEEUROPE EQUITY FUND	0	108.012	108.012
**D	BEA UNION INVESTMENT GLOBAL EQUITY FUND	0	10.765	10.765
**D	LEGAL AND GENERAL COLLECTIVE INVESTMENT TRUST.	0	410.981	410.981
**D	VICTORY MARKET NEUTRAL INCOMEFUND	0	411.776	411.776
**D	SAMSUNG GLOBAL CORE EQUITY FUND	0	6.532	6.532
**D	JOHN HANCOCK FUNDS II INTERNATIONAL STRATEGIC EQUITY ALLOCATION FUND	0	434.730	434.730
**D	CITITRUST LIMITED	0	71.602	71.602
**D	VICTORYSHARES DEVELOPED ENHANCEDVOLATILITY WTD INDEX ETF.	0	5.661	5.661
**D	VICTORYSHARES INTERNATIONALVOLATILITY WTD INDEX ETF.	0	10.573	10.573
**D	CITITRUST LIMITED AS TRUSTEE OF BLACKROCK PREMIER FUNDS-BLACKROCK WORLD EQUITY INDEX FUND	0	16.154	16.154
**D	VICTORYSHARES INTERNATIONAL HIGHDIV VOLATILITY WTD INDEX ETF	0	9.981	9.981
**D	INVESCO POOLED INVESTMENT FUND - GLOBAL STRATEGIC EQUITY FUN INSTITUTIONAL CLIENTS GROUP SECURITIES AND FUND SERVICES	0	9.981	9.981
	45.266	45.266		
**D	WARMAN INVESTMENTS PTX LIMITED	0	24.736	24.736
**D	QUILTER INVESTORS EUROPE (EX UK) EQUITY INCOME FUND	0	534.917	534.917
**D	HOSTPLUS POOLED SUPERANNUATION TRUST	0	203.842	203.842
**D	ABERDEEN INVESTMENT FUNDS UK ICVC II - ABERDEEN EUROPEAN EQUITY ENHANCED INDEX FUND	0	12.521	12.521
**D	APPIAN ASSET MANAGEMENT	0	235.698	235.698
**D	ABERDEEN INVESTMENT FUNDS UK ICVC II - ABERDEEN EUROPEAN EQUITY TRACKER FUND	0	138.647	138.647
**D	USAA INTERNATIONAL FUND	0	469.164	469.164
**D	TIMOTHY PLAN INTERNATIONAL ETF.	0	14.404	14.404
**D	UNIFIED ACCUMULATIVE PENSION FUND JOINT STOCK COMPANY	0	17.080	17.080
**D	UAPF - BLACK ROCK PASSIVE EQUITY	0	10.632	10.632
**D	MAN FUNDS XII SPC-MAN 1783 I SP C/O MAPLES SECRETARIES (CAYMAN) LIMITED	0	54.735	54.735
**D	MAN AHL DIVERSIFIED MARKETS EU BEUR- WORLD TRADE CENTER	0	1.602	1.602
**D	MAN FUNDS VIII ICAV-MAN AHL DIVERSIFIED.	0	22.206	22.206
**D	AHL INSTITUTIONAL SERIES 3 LTD	0	111.175	111.175
**D	RBC O'SHAUGHNESSY GLOBAL EQUITY FUND	0	2.227	2.227
**D	RBC O'SHAUGHNESSY INTERNATIONAL EQUITY FUND	0	24.202	24.202

LISTA ESITO DELLE VOTAZIONE

Oggetto: Atribuzione dell'utile di esercizio.

FAVOREVOLI

Badge	Ragione Sociale	Proprio	Delega	Totale
**D	SUN LIFE MFS LOW VOLATILITY INTERNATIONAL EQUITY FUND	0	6.431	6.431
**D	SUN LIFE MFS GLOBAL VALUE FUND - SUN LIFE GLB INVESTMENTS (CAD)	0	251.490	251.490
**D	SUN LIFE MFS GLOBAL TOTAL RETURN FUND SUN LIFE GLOBAL INVESTMENTS (CANADA) INC	0	249.306	249.306
**D	HILLSDALE GLOBAL EQUITY FUND	0	3.000	3.000
**D	SUN LIFE MFS DIVIDEND INCOME FUND	0	35.880	35.880
**D	MERCER PRIVATE WEALTH INTERNATIONAL FOCUSED EQUITY POOL	0	8.187	8.187
**D	HEXAVEST EUROPAC FUND HEXAVEST INC	0	1	1
**D	HEXAVEST WORLD FUND HEXAVEST INC.	0	1.486	1.486
**D	HEXAVEST ACWI FUND	0	1	1
**D	DESARDINS GLOBAL ASSET MANAGEMENT INC.	0	938	938
**D	BIMCOR OVERSEAS POOLED FUND	0	37.931	37.931
**D	RUSSELL WGM INVESTMENTS LIMITED	0	865	865
**D	THE ENDEAVOUR II FUND.	0	6.296	6.296
**D	RBC QUANT EUROPEAN DIVIDEND LEADERS ETF	0	1	1
**D	DE SHAW ORIENTEER PORTFOLIOS LLC	0	185.364	185.364
**D	ARROWSTREET US GROUP TRUST-ARROWSTREET INTERNATIONAL EQUITY-	0	90.307	90.307
**D	ARROWSTREET US GROUP TRUST-ARROWSTREET GLOBAL EQUITY-ALPHA E	0	5.898	5.898
**D	ARROWSTREET ACWI ALPHA EXTENSION FUND III (CAYMAN) LIMITED.	0	3.929	3.929
**D	ATLAS DIVERSIFIED MASTER FUND LTD. C/O MAPLES CORPORATE SERVICES LIMITED	0	35.818	35.818
**D	CORECOMMODITY MANAGEMENT - FOUNDERS ABSOLUTE RETURN MASTER FUND LTD. C/O DMS CORPORATE SERVICES LTD	0	1.462	1.462
**D	GMO COMPLETION FUND MASTER PORTFOLIO C/O HEMISPHERE MANAGEMENT LTD.	0	9.075	9.075
**D	AQR GLOBAL ALTERNATIVE INVESTMENT OFFSHORE FUND L.P.	0	706	706
**D	NB BRETON HILL MULTI-STYLE PREMIA MASTER FUND LP C/O WALKERS CORPORATE LIMITED	0	605	605
**D	CX CADENCE LIMITED C/O MAPLES CORPORATE SERVICES (BVI) LIMITED	0	2.795	2.795
**D	AHL ALPHA MASTER LIMITED C/O CITIC TRUSTEES (CAYMAN) LIMITED	0	241.866	241.866
**D	AHL EVOLUTION LTD SHARMAINE BERKELEY ARGONAUT LTD	0	1.618.890	1.618.890
**D	GOTHAM CAPITAL V LLC	0	1.182	1.182
**D	MAN NUMERIC QUANTITATIVE ALPHA C/O MAPLES CORPORATE SERVICES LIMITED	0	40	40
**D	AHL ALPHA CORE MASTER LIMITED C/O MAPLES CORPORATE SERVICES LIMITED	0	11.952	11.952
**D	POINT72 ASSOCIATES LLC C/O WALKERS CORPORATE LIMITED CAYMAN CORPORATE CENTRE	0	14.254	14.254
**D	CINCTIVE CAV MASTER LP C/O MAPLES CORPORATE SERVICES LIMITED	0	148	148
**D	PCH MANAGER FUND SPEC.-SEGREGATED PORTFOLIO 213 C/O INTERTRUST CORPORATE SERVICE (CAYMAN) LIMITED	0	139	139
**D	CINCTIVE GLOBAL MASTER FUND LTD. C/O MAPLES CORPORATE SERVICES LIMITED	0	2.336	2.336
**D	STOCK SELECTOR GLOBAL EQUITY INCUBATOR	0	881	881
**D	PANAGORA ASSET MANAGEMENT INC..	0	83	83
**D	EURORANTES UNIVERSAL FL	0	4.000	4.000
**D	UBS (LUX) INSTITUTIONAL SICAV	0	14.200	14.200
**D	AMUNDI ACCUMULAZIONE ITALIA	0	492.000	492.000
**D	AMUNDI ACCUMULAZIONE ITALIA PIR 2023	0	65.800	65.800
**D	INDOSUEZ BEL FD - GLOBAL EQUITY DEI-RDT	0	42.075	42.075
**D	WAGELMACKERS INSTITUTIONAL EUROPEAN EQUITY	0	85.000	85.000
**D	CRELAN INVEST DYNAMIC	0	18.105	18.105

87470/2461

*Alcalate*

## LISTA ESITO DELLE VOTAZIONE

Oggetto: Attribuzione dell'utile di esercizio.

## FAVOREVOLI

Badge	Ragione Sociale	Proprio	Delega	Totale
**D	CRELAN INVEST CONSERVATIVE	0	4.448	4.448
**D	CRELAN INVEST BALANCED	0	37.982	37.982
**D	ESPERIDES - S.A. SICAV-SIF	0	43.143	43.143
**D	AMUNDI SIF GLOBAL ETHICAL EQUITIES	0	1.897	1.897
**D	LEADERSEL P.M.I.	0	127.000	127.000
**D	LUXCELLENCE-HELVETIA EUROP EQUITY	0	47.500	47.500
**D	GLOBAL INVESTMENTS	0	6.164	6.164
**D	INDOSUEZ EUROPE OPPORTUNITIES	0	40.451	40.451
**D	SEYOND EUROPE MINVOL	0	223.644	223.644
**D	INDOSUEZ EUROPE VALUE	0	99.138	99.138
**D	LUX INTERNATIONAL STRATEGY BRUNO	0	7.181	7.181
**D	RCO LUX MONTAJOY INVEST POOL RCG	0	7.366	7.366
**D	SEYOND GLOBAL MINVARIANCE	0	116.330	116.330
**D	LUX INTERNATIONAL STRATEGY CASEMATES	0	1.393	1.393
**D	AMUNDI MSCI WORLD	0	3.112.500	3.112.500
**D	AMUNDI MSCI USA UCITS ETF	0	3.591.377	3.591.377
**D	AMUNDI INDEX SOLUTIONS - AMUNDI PRIME EUROPE	0	12.024	12.024
**D	AMUNDI GOVT BOND EURO BROAD INVESTMENT GRADE	0	25.789	25.789
**D	AMUNDI FTSE MIB	0	450.846	450.846
**D	AMUNDI FUNDS NEW SILK ROAD	0	73.952	73.952
**D	AMUNDI FUNDS - EUROPEAN EQUITY RISK PARITY	0	49.131	49.131
**D	AMUNDI PRIME JAPAN	0	237.088	237.088
**D	AMUNDI INDEX US GOV INFLATION-LINKED BOND	0	246.891	246.891
**D	AMUNDI FUNDS - EUROPEAN EQUITY DYNAMIC MULTI FACTORS	0	48.084	48.084
**D	CPR INVEST - GLOBAL RESOURCES	0	1.257.288	1.257.288
**D	AMUNDI US TREASURY 7-10	0	210.087	210.087
**D	AMUNDI EURO STOXX 50	0	1.288.210	1.288.210
**D	AMUNDI FDS GLOBAL MULTI-ASSET TARGET INC	0	7.322	7.322
**D	AMUNDI INDEX FTSE EPRA VAREIT GLOBAL	0	817	817
**D	AMUNDI INDEX EQUITY GLOBAL MULTI SMART ALLOCATION SCIENTIFIC BETA	0	2.836	2.836
**D	AMUNDI FUNDS DYNAMIC MULTI FACTORS GLOBAL EQUITY - EUROPE	0	212.479	212.479
**D	AMUNDI S&P 500	0	12.430	12.430
**D	AMUNDI ID MSCI EMERGING MARKETS	0	44.770	44.770
**D	AMUNDY US TREASURY 3-7	0	4.900.000	4.900.000
**D	AMUNDI FUNDS MULTI ASSET CONSERVATIVE	0	238.334	238.334
**D	AMUNDI PRIME US TREASURY	0	25.555	25.555
**D	OMEMARKETS AMUNDI FLEXIBLE INCOME FUND	0	78.346	78.346
**D	AMUNDI PRIME GLOBAL GOVIES	0	186.128	186.128
**D	AMUNDI FUNDS DYNAMIC MULTI FACTORS EURO	0	11.210	11.210
**D	STRUCTURA - DIVERSIF GROWTH FD-CSA AMUND	0	6.450	6.450
**D		0	155.732	155.732
**D		0	268.922	268.922
**D		0	11.346	11.346

87479/1462



LISTA ESITO DELLE VOTAZIONE

Oggetto: Attribuzione dell'utile di esercizio.

FAVOREVOLI

Badge	Regione Sociale	Proprio	Delega	Totale
**D	AMUNDI INDEX MSCI EUROPE	0	1.003.624	1.003.624
**D	AMUNDI GOVT BOND HIGHEST RATED EURO INVESTMENT GRADE	0	10.969	10.969
**D	AMUNDI INDEX SOLUTIONS - AMUNDI PRIME GLOBAL	0	52.149	52.149
**D	AMUNDI INDEX MSCI WORLD	0	440.092	440.092
**D	AMUNDI FUNDS EUROPEAN EQUITY TARGET INCO	0	966.750	966.750
**D	CFR INVEST CLIMATE ACTION	0	1.400.000	1.400.000
**D	AMUNDI FUNDS EQUITY EURO RISK PARITY	0	434.175	434.175
**D	AMUNDI US TREASURY 1-3	0	223.241	223.241
**D	AMUNDI FUNDS REAL ASSETS TARGET INCOME	0	275.000	275.000
**D	CFR INVEST - EUROPEAN STRATEGIC AUTONOMY	0	96.900	96.900
**D	AMUNDI MSCI EUROPE EX UK	0	2.086	2.086
**D	CLEOME INDEX - EUROPE EQUITIES	0	277.088	277.088
**D	CLEOME INDEX - WORLD EQUITIES	0	8.734	8.734
**D	CLEOME INDEX - EMU EQUITIES	0	92.181	92.181
**D	LOF TARGETWETZERO EUROPE EQUITY	0	5.580	5.580
**D	LO FUNDS - ALL ROADS CONSERVATIVE	0	31.740	31.740
**D	VF (LUX) - VALIANT EUROPE EQUITIES	0	26.821	26.821
**D	PRIVILEGE - JP MORGAN PAN EUROPEAN FLEXIBLE EQUITY	0	60.466	60.466
**D	LO FUNDS - ALL ROADS GROWTH	0	117.353	117.353
**D	LOF TARGETWETZERO GLOBAL EQUITY	0	3.855	3.855
**D	LO FUNDS - ALL ROADS	0	324.721	324.721
**D	CENTRAL BANK OF IRELAND	0	17.791	17.791
**D	VISION FUND-EUROPE CORE	0	204.536	204.536
**D	CMBF-RB-SCHROEDERS-FLEXIBLE	0	2.574	2.574
**D	CMBF-RC-SCHROEDERS-FLEXIBLE	0	1.687	1.687
**D	AFSA-SRI ABSOL RETURN MULTI-ASSETS N2	0	553	553
**D	AFSA-SRI ABSOL RETURN MULTI-ASSETS N1	0	4.452	4.452
**D	GEMINVEST	0	16.425	16.425
**D	HAMELIN DIVERSIFIE FLEX III AC	0	6.939	6.939
**D	LAZARD APOLLINE LARGES CAP EURO	0	385.100	385.100
**D	LAZARD EPARGNE ACTIONS	0	67.358	67.358
**D	LFG CAVAMAC ACTIONS EURO I	0	180.140	180.140
**D	CARPINHO LAZARD ACTIONS EURO	0	207.765	207.765
**D	SAKARAH 5	0	106.060	106.060
**D	OCLRP ACTIONS L	0	475.780	475.780
**D	LFG CAVAMAC ACTIONS EURO II	0	157.380	157.380
**D	IRP AUTO ACTIONS EURO	0	229.990	229.990
**D	AUDIENS DIVERSIFIE L - ACTION	0	21.705	21.705
**D	LAZARD IRCM TRAITÉ - POCHE ACTIONS	0	7.448	7.448
**D	RA SSGA ACTIONS INDICE EURO	0	389.938	389.938
**D	ALLOCATION INVEST EQUITY SATELLITE	0	284.952	284.952
**D	GROUPAMA CR TOTAL RETURN ALL CAP EUROPE	0	40.000	40.000
**D	GROUPAMA SELECTION EURO DIVERSIFIE	0	62.692	62.692

87478/1463

*Alcalá*

*[Handwritten signature]*

87479/1464

LISTA ESITO DELLE VOTAZIONE

Oggetto: Attribuzione dell'utile di esercizio.

FAVOREVOLI

Badge	Ragione Sociale	Proprio	Delega	Totale
**D	CAVEC GROUPAMA DIVERSIFIE	0	65.765	65.765
**D	CL CENTRE MANCHE	0	7.465	7.465
**D	WALLON	0	55.455	55.455
**D	AGRICA TACTIQUE G	0	12.300	12.300
**D	GAN EUROSTRATEGIE	0	63.292	63.292
**D	GROUPAMA MEDITERRANEE	0	19.187	19.187
**D	GROUPAMA GRAND EST	0	18.624	18.624
**D	PORT ROYAL EQUILIBRE	0	18.652	18.652
**D	ALLOCATION ACTIONS SATELLITE	0	26.843	26.843
**D	A.A. - GROUPAMA - ISR	0	207.732	207.732
**D	GROUPAMA LOIRE BRETAGNE DYNAMIQUE	0	9.871	9.871
**D	UFF ALLOCATION DIVERSIFIEE	0	60.559	60.559
**D	FCP GROUPAMA PHARMA DIVERSIFIE	0	59.000	59.000
**D	FCP DES CAISSES LOCALES GROUPAMA P V D 1	0	7.725	7.725
**D	GROUPAMA LOIRE BRETAGNE REGIONAL 2	0	2.324	2.324
**D	GROUPAMA NORD EST	0	16.399	16.399
**D	FAGUS	0	137.995	137.995
**D	GROUPAMA CR GENOVA 1	0	41.819	41.819
**D	GROUPAMA LOIRE BRETAGNE LOCAL 2	0	15.262	15.262
**D	GROUPAMA LOIRE BRETAGNE LOCAL 1	0	15.201	15.201
**D	GROUPAMA NORD EST ACTIONS	0	40.549	40.549
**D	CORTI GESTION	0	23.329	23.329
**D	MICHELST TUNNEL	0	49.794	49.794
**D	LEPAM ISR STRATEGIE PEA 1	0	13.600	13.600
**D	LEPAM ISR ACTIONS 80	0	108.978	108.978
**D	LEPAM ISR ACTIONS MONDE	0	50.685	50.685
**D	CNP TOCQUEVILLE VALUE EUROPE I	0	112.043	112.043
**D	LEPAM RESPONSABLE ACTIONS EURO	0	184.308	184.308
**D	LEPAM ISR ACTIONS EUROPE 50	0	101.201	101.201
**D	VIVACCIO ISR ACTIONS	0	48.189	48.189
**D	LEPAM ISR STRATEGIE PEA 2	0	416.901	416.901
**D	LEPAM VOIE LACTEE	0	22.072	22.072
**D	LEPAM ISR ACTIONS FOCUS EURO	0	27.373	27.373
**D	FGV - ACTIONS EUROPE LM B	0	554.796	554.796
**D	TONI ACTIONS ISR 100	0	117.675	117.675
**D	LEPAM 3 MOIS	0	140.157	140.157
**D	REGARD SELECTIF ACTIONS EUROP	0	565.532	565.532
**D	MGEN ACTION	0	40.000	40.000
**D	SAKKARAH 6	0	179.071	179.071
**D	COMTI DIVERSIFIE	0	86.387	86.387
**D	R-CO PHARMA ACTIONS	0	104.597	104.597
**D	ADVIT ACT EU	0	190.603	190.603
**D		0	49.165	49.165

LISTA ESITO DELLE VOTAZIONE

Oggetto: Attribuzione dell' utile di esercizio.

FAVOREVOLI

Badge	Ragione Sociale	Proprio	Delega	Totale
**D	ESPARAGNE 2 DIVERSIFIE	0	57.598	57.598
**D	MONCEAU ACTIONS EEE	0	147.032	147.032
**D	VILLIERS DIAPASON	0	48.370	48.370
**D	FCPE IEM FRANCE H	0	2.967	2.967
**D	UMK SELECT EUROPE R1	0	124.242	124.242
**D	FCP BOURBON 1	0	292.184	292.184
**D	UNIVERS CNP 1	0	91.028	91.028
**D	HAMELIN DIVERSIFIE FLEX I	0	61.018	61.018
**D	URP ACTIONS EURO RENDEMENT	0	28.820	28.820
**D	AB CFAO	0	2.644	2.644
**D	ROPS ACTIONS EUROPEENNES 2	0	371.825	371.825
**D	AA NATIXIS ACTIONS MIN VAR	0	470.533	470.533
**D	MUTATIONS 21	0	220.216	220.216
**D	AA LA FRANCAISE ISR	0	85.773	85.773
**D	CAVEC LA FRANCAISE DIVERSIFIE	0	64.819	64.819
**D	DOGWAY TROUIN INVESTISSEMENT	0	5.700	5.700
**D	COMTI INTERNATIONAL	0	46.983	46.983
**D	FCP HAMELIN DIVERSIFIE FLEX II	0	26.000	26.000
**D	FCP CARPINKO EUROPE	0	160.000	160.000
**D	FCPE IEM FRANCE C	0	38.000	38.000
**D	SOLIDARITES	0	12.609	12.609
**D	PREDIQUANT A2 - ACTIONS EUROPE	0	36.390	36.390
**D	CENTRE EST EQUILIBRE	0	6.379	6.379
**D	PREDIQUANT PREMIUM TITRES VIFS ACTIONS	0	481.725	481.725
**D	DAN EQUILIBRE	0	2.653	2.653
**D	GRD 20 - ACTIONS	0	120.089	120.089
**D	AMUNDI LABEL DYNAMIQUE ESR	0	20.740	20.740
**D	FCPE CA SA EXPANSION	0	2.314	2.314
**D	AMUNDI IPSA ACTIONS	0	43.252	43.252
**D	LV. CHALLENGE	0	137.639	137.639
**D	ROPS EURO P	0	297.806	297.806
**D	BEL EQUITY EUROPE ESG	0	288.565	288.565
**D	AMUNDI LABEL EQUILIBRE ESR	0	23.643	23.643
**D	N 1 RENDEMENT EQUILIBRE	0	10.787	10.787
**D	CFM AMUNDI ACTIONS	0	56.374	56.374
**D	EPARGNE ACTIONS MONDE ISR	0	165.000	165.000
**D	FGV ACTIONS EUROPE LM A	0	66.542	66.542
**D	BRIE PICARDIE EQUILIBRE	0	4.320	4.320
**D	FCP CARP - INDO	0	148.002	148.002
**D	LCL DYNAMIQUE ESG	0	5.642	5.642
**D	PREDICA ISR MONDE - ACTIONS	0	12.423	12.423
**D	DIEZE	0	6.283	6.283
**D	STAR PASTEUR	0	92.012	92.012

87470/1665

*Handwritten signature*

*Handwritten signature*

## LISTA ESITO DELLE VOTAZIONE

Oggetto: Attribuzione dell'utile di esercizio.

## FAVOREVOLI

Badge	Ragione Sociale	Proprio	Delega	Totale
**D	L.S DYNAMIQUE ET SOLIDAIRE	0	6.111	6.111
**D	ADP DIVERSIFIE DYNAMIQUE	0	18.345	18.345
**D	LCL EQUILIBRE ESG	0	6.089	6.089
**D	AP ACTIONS 1 EURO	0	104.429	104.429
**D	FDRN AMUNDI	0	55.902	55.902
**D	EPARGNE MODEREE THALES	0	9.600	9.600
**D	ROPS-SMART INDEX EURO	0	652.700	652.700
**D	EPARGNE SOLIDAIRE EQUILIBRE TH	0	16.007	16.007
**D	AGRICA ACTIONS OBJECTIF SCR	0	211.125	211.125
**D	LCL PRUDENCE ESG	0	2.507	2.507
**D	IP ACTIONS EURO	0	44.636	44.636
**D	VILLIERS ALTO	0	64.869	64.869
**D	WORLD EQUITIES	0	5.639	5.639
**D	ORAMO DIVERSIFIE EQUILIBRE	0	8.444	8.444
**D	FCP BOURBON 7	0	38.382	38.382
**D	GRUPE CEA CROISSANCE_FCP	0	7.416	7.416
**D	ARCO LONG TERME F	0	86.033	86.033
**D	ERISA ACTION EUROPE N 2	0	41.000	41.000
**D	FCP TESLA - POCHE ACTIONS	0	50.025	50.025
**D	HSBC EE ACTIONS FRANCE	0	78.710	78.710
**D	APICIL ACTIONS EURO	0	13.095	13.095
**D	ARCO QUANT 2	0	136.231	136.231
**D	PREVALE ACTIONS EU	0	225.000	225.000
**D	GEFIP EUROLAND	0	105.500	105.500
**D	KARAMA ETHIQUE	0	6.000	6.000
**D	PROMEPAR ACTIONS RENDEMENT	0	40.000	40.000
**D	LAZARD EQUITY SRI	0	326.460	326.460
**D	INKIPTIF MANDAT CROISSANCE	0	2.272	2.272
**D	GROUPAMA EURO EQUITIES	0	146.165	146.165
**D	GROUPAMA EUROPE EQUITIES	0	129.291	129.291
**D	FEDERAL ETHI-PATRIMOINE	0	100.964	100.964
**D	GROUPAMA FRANCE STOCK	0	44.750	44.750
**D	G FUND OPPORTUNITIES EUROPE	0	520.000	520.000
**D	C FUND EQUITY CONVICTIONS ISR	0	214.174	214.174
**D	MYRIA ACTIONS DURABLES EUROPE	0	34.792	34.792
**D	MYRIA ACTIONS VALAJE EURO ISR	0	2.808.243	2.808.243
**D	TOCQUEVILLE VALUE EURO	0	510.587	510.587
**D	LEPAM ISR ACTIONS EURO	0	98.546	98.546
**D	LEPAM ISR ACTIONS EURO LARGE CAP	0	83.906	83.906
**D	LEPAM ISR ACTIONS EUR FO EMER	0	242.028	242.028
**D	LEPAM ISR PRO ACTIONS EURO	0	3.923	3.923
**D	LEPAM ISR ACTIONS EURO MIN VOL	0	129.031	129.031
**D	TOCQUEVILLE FRANCE ISR	0	659.490	659.490
**D	TOCQUEVILLE VALUE EUROPE ISR	0		

## LISTA ESITO DELLE VOTAZIONE

Oggetto: Attribuzione dell'utile di esercizio.

## FAVOREVOLI

Badge	Ragione Sociale	Proprio	Delega	Totale
**D	REGARD ACTIONS DEVELOPPEMENT D	0	163.000	163.000
**D	REGARD ACTIONS EURO	0	800.000	800.000
**D	PG BALANCED	0	14.135	14.135
**D	CNP ASSUR VALUE ET MOMENTUM	0	45.220	45.220
**D	INDOSUEZ EURO RENDEMENT	0	123.420	123.420
**D	DORVAL CONVICTIONS	0	302.214	302.214
**D	SEYOND ACTIONS EUROPEENNES	0	284.509	284.509
**D	EGAMO ACTION EURO	0	18.037	18.037
**D	BHM V-FLEX	0	5.965	5.965
**D	EGAMO ALLOCATION FLEXIBLE	0	17.519	17.519
**D	NATIXIS LCR ACTIONS EURO ESG	0	17.173	17.173
**D	INDOSUEZ ALLOCATION PEA	0	230.104	230.104
**D	SEYOND EURO SUSTAINABLE MINVOL	0	30.191	30.191
**D	ROCHE-BRUNE EUROPE VALEURS RESPONSABLES	0	10.991	10.991
**D	DORVAL CONVICTIIONS PEA	0	99.983	99.983
**D	ROCHE-BRUNE EURO VALEURS RESPONSABLES	0	177.697	177.697
**D	WF ACTIONS FLEXIBLE	0	18.391	18.391
**D	INDOSUEZ EURO PATRIMOINE	0	2.564	2.564
**D	STRATEGIE EURO ISR	0	408.632	408.632
**D	LCL ACTIONS EURO CORE+	0	73.807	73.807
**D	FDC A2 POCHE TITRES	0	55.363	55.363
**D	ASSURDIX	0	5.372	5.372
**D	AMUNDI STRATEGIES ACTIONS EUROPE OPTIM DIV HR	0	242.632	242.632
**D	AMUNDI STRATEGIES ACTIONS EURO OPTIM DIV HR	0	20.785	20.785
**D	AMUNDI RESA ACTIONS EUROPE	0	19.539	19.539
**D	AMUNDI ACTIONS EUROPE ISR	0	3.666	3.666
**D	AMUNDI ACTIONS EUROPE	0	40.184	40.184
**D	AMUNDI ETF PEA MSCI EMERGING ASIA UCITS ETF	0	7.570	7.570
**D	AMUNDI ETF PEA S P 500 UCITS E	0	1.736.142	1.736.142
**D	AMUNDI EQUITY EURO CONSERVATIV	0	2.050.000	2.050.000
**D	PREDIQUANT EURO CROISSANCE A2	0	79.473	79.473
**D	AMUNDI PATRIMOINE	0	16.320	16.320
**D	AMUNDI STRATEGIES ACTIONS EUROPE RISK PARITY	0	256.093	256.093
**D	LCL ACTIONS MONDE HORS EUROPE EURO	0	4.493	4.493
**D	HYMNOS ISR	0	102.399	102.399
**D	CPR ACTIONS EURO RESTRUCTURATIONS	0	63.384	63.384
**D	AMUNDI STRATEGIES ACTIONS EURO RESTRUCTURATIONS	0	61.943	61.943
**D	AMUNDI STRATEGIES ACTIONS EURO CORE +	0	51.651	51.651
**D	AMUNDI ETF PEA MSCI EMERGING MARKETS UCITS ETF	0	89.796	89.796
**D	AMUNDI EURO EQUITY ESR	0	1.000.000	1.000.000
**D	LCL ACTIONS EURO RESTRUCTURAT EURO (CA)	0	231.220	231.220
**D	CPR SILVER AGE POCHE PEA	0	9.384	9.384
**D		0	2.213.384	2.213.384

Pagina 53

Azionisti in delega:

2.915



87170/1468

87479/1468

LISTA ESITO DELLE VOTAZIONE

Oggetto: Attribuzione dell'utile di esercizio.

FAVOREVOLI

Badge	Ragione Sociale	Proprio	Delega	Totale
**D	AMUNDI PATRIMOINE PEA	0	462.587	462.587
**D	AMUNDI ACTIONS EURO ISR	0	47.544	47.544
**D	HSBC ACTIONS MONDE	0	69.335	69.335
**D	HSBC ACTIONS FRANCE	0	265.575	265.575
**D	HSBC MULTI-ASSET DYNAMIC EURO	0	133.859	133.859
**D	HSBC ACTIONS PATRIMOINE	0	220.306	220.306
**D	RENDEMENT DIVERSIFIE M	0	10.694	10.694
**D	GLOBAL ALLOCATION M	0	36.248	36.248
**D	HELVETIA I EUROPA	0	300.000	300.000
**D	LO IS (CH) - TARGETNETZERO GLOBAL EX-CH EQUITY	0	5.779	5.779
**D	ODDO BHF ALGO TREND EUROZONE	0	14.626	14.626
**D	MONCEAU EUROPE VALJE	0	367.928	367.928
**D	MONCEAU ETHIQUE	0	57.914	57.914
**D	FCP AAE MG	0	19.115	19.115
**D	FIDEURAM AM SGR - FIDEURAM ITALIA	0	48.000	48.000
**D	FIDEURAM AM SGR - PIANO AZIONI ITALIA	0	1.600.000	1.600.000
**D	FIDEURAM AM SGR - PIANO BILANCIATO ITALIA 50	0	375.000	375.000
**D	FIDEURAM AM SGR - PIANO BILANCIATO ITALIA 30	0	38.000	38.000
**D	MEDIOLANUM VITA S.P.A.	0	790.000	790.000
**D	MEDIOLANUM GESTIONE FONDI SGR - FLESSIBILE FUTURO ITALIA	0	6.350.000	6.350.000
**D	MEDIOLANUM GESTIONE FONDI SGR - FLESSIBILE SVILUPPO ITALIA	0	700.000	700.000
**D	AMRO FUNDS	0	54.795	54.795
**D	ALMEGLIO - FONDO PENSIONE APERTO ALLENZA A CONTRIBUZIONE DEFINITA	0	5.532	5.532
**D	DIVERSIFIED EQUITY MASTER PORTFOLIO OF MASTER INV PORTFOLIO	0	6.377	6.377
**D	TOTAL INTERNATIONAL EX U.S. INDEX MASTER PORTFOLIO OF MASTER INV	0	167.103	167.103
**D	ALLIANZ AZIONI ITALIA ALL STARS LL STARS	0	795.000	795.000
**D	ALLIANZ ITALIA 50 SPECIAL	0	20.000	20.000
**D	HAWKES JAMES B.	0	113.914	113.914
**D	THE MONETARY AUTHORITY OF SINGAPORE MAS	0	17.200	17.200
**D	AQR FUNDSAQR MULTIASSET FUND	0	3.058	3.058
**D	GMO BENCHMARK-FREE FUND	0	131.341	131.341
**D	ARROWSTREET EAFE ALPHA EXTENSION TRUST FUND	0	59.102	59.102
**D	CANRADA PENSION PLAN INVESTMENT BOARD (CPPIB)	0	574.989	574.989
**D	NEW AIRWAYS PENSION SCHEME	0	1.420	1.420
**D	GMO IMPLEMENTATION FUND	0	560.297	560.297
**D	TEACHER RETIREMENT SYSTEM OF TEXAS	0	855.742	855.742
**D	AQR TAX ADVANTAGED GLOBAL RELATED CONSTRAINT EQUITY FUND LP	0	39.521	39.521
**D	THE MONETARY AUTHORITY OF SINGAPORE	0	736.172	736.172
**D	FUNDO DE SEGURANCA SOCIAL DO GOVERNO DA REGIAO ADMINISTRATIVA ESPECIAL DE MACAU	0	73.265	73.265
**D	THE MONETARY AUTHORITY OF SINGAPORE	0	53.042	53.042
**D	ARROWSTREET INTERNATIONAL EQUITY WORLID EX US ALPHA EXTENSION CIT	0	30.763	30.763
**D	ARROWSTREET (CANADA) INTERNATIONAL DEVELOPED MARKET EX US FUND I	0	11.331	11.331
**D	EPSILON ASSOCIATI SGR - EPSILONSGR DLONGRUN	0	610	610

LISTA ESITO DELLE VOTAZIONE

Oggetto: Attribuzione dell'utile di esercizio.

FAVOREVOLI

Badge	Ragione Sociale	Proprio	Delega	Totale
**D	EPSON FUND - EURO Q-EQUITY	0	2.966	2.966
**D	EPSILON ASSOCIATI SGR - EPSILONGR QVALUE	0	4.656	4.656
**D	EPSILON ASSOCIATI SGR - EPSILONGR QRETURN	0	21.313	21.313
**D	EURIZON PROGETTO ITALIA 40	0	606.616	606.616
**D	EURIZON PROGETTO ITALIA 70	0	706.970	706.970
**D	EURIZON CAP SGR-RENDITA	0	7.918	7.918
**D	EURIZON AZIONI ITALIA	0	1.457.400	1.457.400
**D	EURIZON AM TR MEGATREND II	0	4.424	4.424
**D	EURIZON PIR ITALIA AZIONI	0	119.980	119.980
**D	EURIZON AM TR MEGATREND	0	39.584	39.584
**D	EURIZON AM OBIETTIVO CONTROLLO	0	6.322	6.322
**D	EURIZON AM OBIETTIVO STABILITA`	0	5.261	5.261
**D	EURIZON AM GLOBAL MULTIASSET 30	0	10.317	10.317
**D	EURIZON AM GLOBAL MULTIASSET II	0	5.971	5.971
**D	EURIZON AM BILANCIATO ETICO	0	9.637	9.637
**D	EURIZON AM FLEXIBLE TRILOGY	0	3.784	3.784
**D	ALLEANZA ASSICURAZIONI SPA	0	1.134.229	1.134.229
**D	CIBC INTERNATIONAL EQUITY INDEXETF	0	3.216	3.216
**D	CIBC INTERNATIONAL EQUITY INDEXPOOL	0	3.265	3.265
**D	CIBC INTERNATIONAL INDEX FUND	0	1	1
**D	CIBC EUROPEAN INDEX FUND	0	15.481	15.481
**D	THE HAWAIIAN MUTUAL INSURANCE COMPANY	0	9.867	9.867
**D	WINDWISE MSCI SAFE INDEX NON-LENDING, FUND FOR EXEMPT ORG.	0	83.365	83.365
**D	CI MORNINGSTAR INTERNATIONAL VALUE INDEX ETF	0	1	1
**D	CI MORNINGSTAR INTERNATIONAL MOMENTUM INDEX ETF	0	14.201	14.201
**D	ONTARIO POWER GENERATION INC	0	2	2
**D	IMPERIAL INTERNATIONAL EQUITY POOL	0	73.639	73.639
**D	TD MORNINGSTAR ESG INTERNATIONAL EQUITY INDEX ETF	0	709	709
**D	TEACHERS' RETIREMENT ALLOWANCESFUND	0	7.399	7.399
**D	TD Q GLOBAL MULTIFACTOR ETF	0	935	935
**D	TD INTERNATIONAL EQUITY INDEX ETF	0	129.499	129.499
**D	TD Q GLOBAL DIVIDEND ETF	0	22.866	22.866
**D	TD EMERALD INTERNATIONAL EQUITYINDEX FUND	0	503.337	503.337
**D	TD EUROPEAN INDEX FUND	0	15.541	15.541
**D	PURPOSE FUND CORP	0	7.171	7.171
**D	RESOLUTE FOREIGN EQUITY MASTER TRUST FUND	0	195.148	195.148
**D	ONTARIO POWER GENERATION INC, PENSION PLAN	0	217.049	217.049
**D	PURPOSE INTERNATIONAL DIVIDEND FUND	0	25.038	25.038
**D	MACKENZIE INTERNATIONAL EQUITY INDEX ETF	0	63.129	63.129
**D	PUBLIC SERVICE PENSION PLAN FUND	0	1	1
**D	MACK US EQUITY POOL	0	17.050	17.050
**D	THE CANADA LIFE ASSURANCE COMPANY	0	18.599	18.599
**D	MACK SAFE EQUITY POOL	0	62.624	62.624

Azionisti in delega

87470/2469

*Alcalate*

*[Handwritten signature]*

87479/2470

LISTA ESITO DELLE VOTAZIONE

Oggetto: Attribuzione dell'utile di esercizio.

FAVOREVOLI

Badge	Ragione Sociale	Proprio	Delega	Totale
**D	BLACKROCK - IG LOW VOLATILIT INTERNATIONAL EQUITY POOLY	0	24.657	24.657
**D	IPROFILE INTERNATIONAL EQUITY PRIVATE POOL	0	512.060	512.060
**D	COUNSEL GLOBAL LOW VOLATILITY EQU	0	4.830	4.830
**D	IPC MULTI-FACTOR INTERNATIONAL EQUITY	0	27.940	27.940
**D	COUNSEL DEFENSIVE GLOBAL EQUITY	0	4.889	4.889
**D	HEALTHCARE EMPLOYEES' PENSION PLAN - MANITOBA	0	1	1
**D	CIBC PENSION PLAN	0	4.656	4.656
**D	CIBC PENSION PLAN	0	10.054	10.054
**D	CIBC PENSION PLAN	0	1	1
**D	CO-OPERATIVE SUPERANNUATION SOCIETY PENSION PLAN	0	110.200	110.200
**D	GLOBAL MANAGED VOLATILITY FUND	0	49.699	49.699
**D	BRUCE POWER PENSION PLAN	0	5.600.000	5.600.000
**D	AGF GLOBAL SELECT FUND	0	21.176	21.176
**D	AGFIQ ENHANCED CORE INTERNATIONAL EQUITY ETF	0	723.144	723.144
**D	STATE STREET GLOBAL ADVISORS LUXEMBOURG SICAV	0	29.559	29.559
**D	GLOBAL ADVANTAGE FUNDS	0	84.233	84.233
**D	DWS INVESTMENT SR FOR ARERO DER WELTFONDS	0	5.158	5.158
**D	COLUMBIA THREADNEEDLE (LUX) III	0	2.286.103	2.286.103
**D	UBS LUX FUND SOLUTIONS	0	856.489	856.489
**D	EURIZON AM SICAV	0	2.727.923	2.727.923
**D	MFS MERIDIAN FUNDS	0	934.616	934.616
**D	MFS INVESTMENT FUNDS	0	13.363	13.363
**D	EURIZON NEXT	0	35.874	35.874
**D	GOLDMAN SACHS FUNDS II	0	46.173	46.173
**D	EURIZON INVESTMENT SICAV	0	1.638.120	1.638.120
**D	EURIZON FUND	0	471.624	471.624
**D	EPSILON FUND	0	6.868.262	6.868.262
**D	XTRACKERS	0	4.178	4.178
**D	GOLDMAN SACHS FUNDS	0	1.128.453	1.128.453
**D	DWS INVEST	0	175.000	175.000
**D	DWS MULTI ASSET PIR FURD	0	139.380	139.380
**D	BLACKROCK GLOBAL INDEX FUNDS	0	3.474	3.474
**D	MONEY MATE MUTIG	0	80.100	80.100
**D	BERGOS	0	8.156	8.156
**D	MONEY MATE ENTSCHLOSSEN	0	178.842	178.842
**D	VERMOEGENSMANAGEMENT DIVIDENDENSTARS	0	2.376.832	2.376.832
**D	ALLIANZ EUROPEAN PENSION INVESTMENTS	0	439.830	439.830
**D	AZ EURO INVESTMENTS S.A.	0	2.875.280	2.875.280
**D	ALLIANZ GLOBAL INVESTORS FUND	0	30.595	30.595
**D	ALLIANZ STIFTUNGSFONDS NACHHALTIGKEIT	0	82.783	82.783
**D	PREMIUMMANDAT DYNAMIK	0	49.724	49.724
**D	ALLIANZ FINANZPLAN 2050	0	39.489	39.489
**D	PREMIUMMANDAT BALANCE	0	30.941	30.941
**D	ALLIANZ FINANZPLAN 2040	0		



LISTA ESITO DELLE VOTAZIONE

Oggetto: Attribuzione dell'utile di esercizio.

FAVOREVOLI

Ragione Sociale	Proprio	Delega	Totale
**D ALLIANZ FINANZPLAN 2045	0	41.793	41.793
**D ALLIANZ FINANZPLAN 2035	0	20.266	20.266
**D ALLIANZ FINANZPLAN 2025	0	4.997	4.997
**D ALLIANZ FINANZPLAN 2030	0	13.618	13.618
**D ALLIANZ SUISSE - STRATEGY FUND	0	5.606	5.606
**D METALLENTE FONDS PORTFOLIO	0	96.955	96.955
**D THE AERONSTEET COMMON CONTRACTUAL FUND	0	1.033.856	1.033.856
**D VALERIA VICTRIX INVERSIONES SICAV SA	0	6.034	6.034
**D ING DIRECT FONDO NARANJA MODERADO, FI	0	16.009	16.009
**D ING DIRECT FONDO NARANJA CONSERVADOR, FI	0	2.681	2.681
**D ING DIRECT FONDO NARANJA EURO STOXX 50, FI	0	143.750	143.750
**D INVERACTIVO CONFIANZA FI	0	7.166	7.166
**D ING DIRECT FONDO NARANJA DINNMIICO, FI	0	22.969	22.969
**D SANTANDER RESPONSABILIDAD SOLIDARIO FI	0	73.122	73.122
**D SANTANDER INDICE EURO FI	0	342.055	342.055
**D SANTANDER PREVISION COLECTIVA EPSV	0	1.384	1.384
**D EUROPOPULAR INTEGRAL FONDO DE PENSIONES	0	3.146	3.146
**D SANTANDER PREVISION 1 EPSV V9512164	0	7.608	7.608
**D SANTANDER RENTA VARIABLE EUROPEENSIONES FP	0	405.368	405.368
**D SANTANDER AHORRO 30, F. P	0	5.924	5.924
**D SANTANDER AHORRO 38 FP	0	4.453	4.453
**D SANTANDER AHORRO 28 FP	0	6.000	6.000
**D MUTUA UNIVERSAL MUSENAT FP	0	3.939	3.939
**D SANTANDER AHORRO 15 FONDO DE PENSIONES	0	10.612	10.612
**D SANTANDER AHORRO 17 FP	0	25.226	25.226
**D SANTANDER COLECTIVO RENTA FIJA MIXTA 2 FP	0	5.355	5.355
**D COLECTIVOS RENTA VARIABLE MIXTA2, FONDO DE PENSIONES	0	14.730	14.730
**D SANTANDER COLECTIVOS RENTA VARIABLE MIXTA 3, FP	0	4.546	4.546
**D PREVIFUTURO F. P.	0	21.502	21.502
**D SANTANDER COLECTIVOS RENTA VARIABLE MIXTA 1 FP	0	11.625	11.625
**D ISHARES GLOBAL MONTHLY DIVIDENDINDEX ETF (CAD-HEDGED)	0	48.363	48.363
**D ISHARES ESG AWARE MSCI EAFE INDEX ETF	0	13.602	13.602
**D ISHARES INTERNATIONAL FUNDAMENTAL INDEX ETF	0	26.773	26.773
**D ISHARES CORE MSCI EAFE IMI INDEX ETF	0	615.278	615.278
**D ISHARES MSCI EUROPE IMI INDEX ETF	0	47.353	47.353
**D ISHARES CORE MSCI TOTAL INTERNATIONAL STOCK ETF	0	2.777.183	2.777.183
**D ISHARES CORE MSCI INTERNATIONALDEVELOPED MARKETS ETF	0	1.328.790	1.328.790
**D ISHARES CORE MSCI EAFE ETF	0	13.431.106	13.431.106
**D ISHARES MSCI GLOBAL ENERGY PRODUCERS ETF	0	108.562	108.562
**D ISHARES MSCI WORLD ETF	0	117.293	117.293
**D ISHARES MSCI INTL SIZE FACTOR ETF	0	1.659	1.659
**D ISHARES ESG AWARE MSCI EAFE ETF	0	768.126	768.126
**D ISHARES MSCI INTL VALUE FACTOR ETF	0	441.831	441.831

87470/1471

*Handwritten signature*

*Handwritten signature*

LISTA ESITO DELLE VOTAZIONE

Oggetto: Attribuzione dell'utile di esercizio.

FAVOREVOLI

Badge	Ragione Sociale	Proprio	Delega	Totale
**D	ISHARES INTERNATIONAL EQUITY FACTOR ETF	0	270.032	270.032
**D	ISHARES MSCI INTL MOMENTUM FACTOR ETF	0	285.011	285.011
**D	ISHARES MSCI EAFE MIN VOL FACTOR ETF	0	1.019.384	1.019.384
**D	ISHARES CORE MSCI EUROPE ETF	0	966.301	966.301
**D	ISHARES MSCI ITALY ETF	0	1.687.647	1.687.647
**D	ISHARES INTERNATIONAL SELECT DIVIDEND ETF	0	7.673.404	7.673.404
**D	ISHARES MSCI KOKUSAI ETF	0	8.848	8.848
**D	ISHARES MSCI EAFE ETF	0	7.888.253	7.888.253
**D	ISHARES MSCI EAFE VALUE ETF	0	4.877.095	4.877.095
**D	ISHARES MSCI EUROZONE ETF	0	3.634.551	3.634.551
**D	ISHARES EUROPE ETF	0	457.509	457.509
**D	ISHARES GLOBAL ENERGY ETF	0	1.748.709	1.748.709
**D	ISHARES MSCI ACWI ETF	0	694.101	694.101
**D	ISHARES MSCI ACWI EX U.S. ETF	0	461.935	461.935
**D	UNIVERSALINVESTMENTGESELLSCHAFTMBH FOR DEBEKAANTIEUROPAESS	0	329.300	329.300
**D	DWS INVESTMENT GMBH FOR DEAN FONDS BBS	0	9.974	9.974
**D	UNIVERSALINVESTMENTGESELLSCHAFTMBH FOR CTWI 1 UI	0	7.851	7.851
**D	ALLIANZ GLOBAL INVESTORS GMBH FOR ALLIANZGI-FONDS SFI MASTER	0	38.204	38.204
**D	MONEY MATE MODERN	0	4.342	4.342
**D	GNAM GROUP PENSION TRUST III	0	278.567	278.567
**D	RUSSELL INVESTMENTS TRUST COMPANY COMMINGLED EMPLOYEE BENEFIT FUNDS TRUST	0	352.281	352.281
**D	ALASKA ELECTRICAL PENSION PLAN	0	49.394	49.394
**D	GNAM GROUP PENSION TRUST II	0	114.899	114.899
**D	SPDR MSCI WORLD QUALITY MIX FUND	0	959	959
**D	COMMONFUND STRATEGIC SOLUTIONS GLOB AL EQUITY, LLC	0	50.156	50.156
**D	THE MASTER TRUST BANK OF JAPAN LTD RE: HITACHI FOREIGN EQUITY INDEX MOTHER FUND	0	63.453	63.453
**D	AB GLOBAL RISK ALLOCATION FUND INC	0	4.936	4.936
**D	JOHN HANCOCK LIFE AND HEALTH INSURANCE COMPANY	0	145.661	145.661
**D	AB VARIABLE PRODUCTS SERIES FUND INC. - AB DYNAMIC ASSET AL LOCATION PORTFOLIO	0	6.877	6.877
**D	AB VPSP AB GLOBAL RISK ALLOCATIONMODERATE PORTFOLIO	0	25.897	25.897
**D	RSS INV COMMINGLED EMPLOYEE BENEFIT FUNDS TRUST	0	59.043	59.043
**D	OREGON PUBLIC EMPLOYEES RETIREMENT SYSTEM	0	2.193.697	2.193.697
**D	GOLDMAN SACHS TRUST II - GOLDMAN SACHS MULTI-MANAGER ALTERNATIVE	0	13.765	13.765
**D	GOLDMAN SACHS TRUST II - GOLDMAN SACHS MULTI-MANAGER ALTERNATIVE	0	46.128	46.128
**D	GOLDMAN SACHS TRUST GOLDMAN SACHS GLOBAL MANAGED BETA FUND	0	13.967	13.967
**D	GOLDMAN SACHS COG PARTNERS INT OPPORTUNITIES FND	0	26.878.737	26.878.737
**D	GOLDMAN SACHS TRUST II INTERNATIONAL EQUITY DIVIDEND AND PREMIUM FUND	0	20.152	20.152
**D	GOLDMAN SACHS TRUST II MULTIMANAGER INTERNATIONAL EQUITY FUND	0	312.270	312.270
**D	IBM 401(K) PLUS PLAN TRUST	0	517.858	517.858
**D	GOLDMAN SACHS TRUST - GOLDMAN SACHS ABSOLUTE RETURN TRACKER FUND	0	12.715	12.715
**D	UNIVERSALINVESTMENTGESELLSCHAFTMBH FOR R2V	0	20.000	20.000
**D	MFS DEVELOPMENT FUNDS, LLC	0	2.727	2.727
**D	UNIVERSAL-INVESTMENT-GESELLSCHAFT MBH FOR EPX-ASUS-SHARES	0	32.263	32.263

87679/2672

LISTA ESITO DELLE VOTAZIONE

Oggetto: Attribuzione dell'utile di esercizio.

FAVOREVOLI

Badge	Ragione Sociale	Proprio	Delega	Totale
**D	MFS HERITAGE TRUST COMPANY COLLECTIVE INVESTMENT TRUST	0	3.668.795	3.668.795
**D	MFS EQUITY INCOME FUND	0	276.723	276.723
**D	INTE KAPITALANLAGEGESELLSCHAFT MBH FOR ENTSCORGUNGSFONDS	0	581.683	581.683
**D	DEKA INVESTMENT GMBH FOR KDF 1	0	56.496	56.496
**D	UNIVERSAL INVESTMENT GESELLSCHAFT MBH FOR KFFT UNIVERSAL FONDS	0	117.707	117.707
**D	INTERNATIONAL PAPER COMPANY COMINGLED INVESTMENT GROUP TRUST	0	124.178	124.178
**D	PENSION BENEFIT GUARANTY CORPORATION	0	1.457.022	1.457.022
**D	INTE KAPITALANLAGEGESELLSCHAFT MBH FOR LHPRIVATRENTERTIEN	0	180.000	180.000
**D	FIDELITY INV TRUST FIDELITY TOTAL INT EQUITY FUND	0	66.346	66.346
**D	FIDELITY RUTLAND SQUARE TRUST II STRATEGIC ADV FIDELITY INT FND	0	1.558.800	1.558.800
**D	FIDELITY RUTLAND SQUARE TRUST II STRATEGIC ADVISERS INT FUND	0	640.352	640.352
**D	FIDELITY RUTLAND SQUARE TRUST II STRATEGIC ADVISERS INT FUND	0	1.906.510	1.906.510
**D	UNIVERSALINVESTMENTGESELLSCHAFTMBH FOR PROUIFONDS SNA	0	248.642	248.642
**D	FIDELITY INV TRUST FIDELITY SERIES INT VALUE FUND	0	12.429.900	12.429.900
**D	JOHN HANCOCK MULTIFACTOR DEVELOPED INTERNATIONAL ETF	0	113.658	113.658
**D	JOHN HANCOCK TRUST COMPANY COLLECTIVE INVESTMENT TRUST	0	16.797	16.797
**D	JOHN HANCOCK HEDGED EQUITY AND INCOME FUND	0	22.748	22.748
**D	SCHWAB INTERNATIONAL OPPORTUNITIES FUND	0	47.223	47.223
**D	JOHN HANCOCK VARIABLE INSURANCE TRUST STRAT EQ ALLOCATION TRUST	0	364.779	364.779
**D	SCHWAB FUNDAMENTAL INTERNATIONAL LARGE COMPANY INDEX ETF	0	2.878.600	2.878.600
**D	JOHN HANCOCK INTERNATIONAL HIGHDIVIDEND EIT	0	7.774	7.774
**D	SCHWAB INTERNATIONAL EQUITY ETF	0	3.667.440	3.667.440
**D	SYLVAN PARTNERS, LLC	0	24.879	24.879
**D	ARKWRIGHT, LLC	0	20.484	20.484
**D	HC CAPITAL TRUST- THE CATHOLIC SRI GROWTH PORTFOLIO	0	1.507	1.507
**D	HC CAPITAL TRUST - THE ESG GROWTH PORTFOLIO	0	6.167	6.167
**D	KAISER PERMANENTE GROUP TRUST	0	70.039	70.039
**D	HC CAPITAL TRUST- THE INSTITUTIONAL INTERNATIONAL EQUITY PORTFOL	0	54.201	54.201
**D	TEACHERS' RETIREMENT SYSTEM OF THE STATE OF ILLINOIS	0	444.573	444.573
**D	TEACHERS' RETIREMENT SYSTEM OF THE STATE OF ILLINOIS	0	52.303	52.303
**D	VANGUARD TOTAL WORLD STOCK INDEX FUND	0	3.692.853	3.692.853
**D	VANGUARD DEVELOPED MARKETS INDEX FUND	0	1.162.228	1.162.228
**D	STATE STREET TOTAL RETURN VIS FUND	0	17.232.496	17.232.496
**D	VANGUARD FIDUCIARY TRUST COMPANY DEVELOPED MARKETS INDEX TRUST	0	40.692	40.692
**D	SST GLOB ADV TAX EXEMPT RETIREMENT PLANS	0	317.878	317.878
**D	SSB GLOBAL NATURAL RESOURCES INDEX NONLENDING COMMON TRUST FUND	0	11.126.555	11.126.555
**D	SSB MSCI ACWI EX USA IMI SCREENED NONLENDING COMMON TRUST FUND	0	134.708	134.708
**D	STATE STREET FACTORBASED NONLENDING COMMON TRUST FUND	0	87.980	87.980
**D	SSB MSCI EUROPE SCREENED INDEX NONLENDING COMMON TRUST FUND	0	40.289	40.289
**D	SSB FTSE RAFI DEVELOPED 1000 INDEX NONLENDING COMMON TRUST FUND	0	77.571	77.571
**D	SSB S P GLOBAL LARGE MIDCAP NAT SOURCES INDEX NONLENDING ENF	0	20.955	20.955
**D	ZURICH INVEST ICAY	0	340.556	340.556
**D		0	281.938	281.938

87478/2673

*Scalvato*

*Jan*

87479 / 1674

LISTA ESITO DELLE VOTAZIONE

Oggetto: Attribuzione dell'utile di esercizio.

FAVOREVOLI

Badge	Ragione Sociale	Proprio	Delega	Totale
**D	UBS FUND MANAGEMENT (SWITZERLAND) AG ON BEHALF OF ZURICH INVESTINSTITUTIONAL FUNDS - ZIF GREEN	0	102.556	102.556
**D	INVECO INCOME ADVANTAGE INTERNATIONAL FUND	0	3.517	3.517
**D	IMGP OLDFIELD INTERNATIONAL VALUE FUND	0	109.705	109.705
**D	EMPOWER ANNUITY INSURANCE COMPANY	0	86.362	86.362
**D	HANULIFE INVESTMENT MANAGEMENT INTERNATIONAL EQUITY INDEX POOLED FUND	0	111.900	111.900
**D	EMPOWER ANNUITY INSURANCE COMPANY	0	60.001	60.001
**D	EMPOWER ANNUITY INSURANCE COMPANY	0	109.269	109.269
**D	NEW YORK STATE TEACHERS RETIREMENT SYSTEM	0	1.497.891	1.497.891
**D	NEW YORK STATE TEACHERS RETIREMENT SYSTEM	0	642.944	642.944
**D	NEW YORK STATE TEACHERS RETIREMENT SYSTEM	0	317.310	317.310
**D	WTCN CONTRARIAN VALUE INFLATIONOPPORTUNITIE	0	921.093	921.093
**D	WELLINGTON TRUST COMPANY, NATIONAL ASSOCIATION MULTIPLE COMMON TRUST FUNDS TRUST INTERNATIONAL	0	97.220	97.220
**D	THE WELLINGTON TR CO NATL ASSOCMULTIPLE COLLECTIVE INVEST FDSR II	0	8.317	8.317
**D	WTCN DIVERSIFIED INFLATION HEDGES II	0	176.239	176.239
**D	THE WELLINGTON TR CO NATL ASSOCMULTIPLE COLLECTIVE INVESTMENT FDS TR	0	21.150	21.150
**D	WTCN COMMON TRUST FUNDS TRUST OPPORTUNISTIC EQUITY PORTFOLIO	0	38.642	38.642
**D	WISDOMTREE INTERNATIONAL EFFICIENT CORE FUND	0	85.995	85.995
**D	WISDOMTREE DYNAMIC CURRENCY HEDGED INTERNATIONAL EQUITY FUND	0	241.465	241.465
**D	WISDOMTREE INTERNATIONAL LARGE CAP DIVIDEND	0	18.681	18.681
**D	WISDOMTREE INTERNATIONAL MULTIFACTOR FUND	0	88.644	88.644
**D	WISDOMTREE INTERNATIONAL DIVIDEND EX-FINANCIALS FUND	0	199.204	199.204
**D	WISDOMTREE INTERNATIONAL EQUITY FUND	0	20.436	20.436
**D	WISDOMTREE GLOBAL HIGH DIVIDEND FUND	0	774.314	774.314
**D	WASHINGTON STATE INVESTMENT BOARD	0	280.769	280.769
**D	WASHINGTON STATE INVESTMENT BOARD	0	958.856	958.856
**D	WASHINGTON STATE INVESTMENT BOARD	0	2.510.622	2.510.622
**D	WASHINGTON STATE INVESTMENT BOARD	0	50.460	50.460
**D	WISDOMTREE ISSUER ICAV	0	13.832	13.832
**D	WELLINGTON COMPOUND GROWTH, L. P.	0	2.854	2.854
**D	ANALYTIC ALL COUNTRY WORLD LOW VOLATILITY EQUITY FUND LP	0	65.910	65.910
**D	WELLS FARGO FACTOR ENHANCED INTERNATIONAL PORTFOLIO	0	42.850	42.850
**D	VANECK ICAV	0	8.456	8.456
**D	WELLS FARGO INTERNATIONAL GROWTH PORTFOLIO	0	32.430	32.430
**D	VANECK NATURAL RESOURCES ETF	0	41.221	41.221
**D	MEAG MUNICH ERGO KAPITALANLAGESGESELLSCHAFT MBH FOR MEAG VISION	0	289.043	289.043
**D	VANGUARD FTSE DEVELOPED ALL CAP EX NORTH AMERICA INDEX ETF	0	18.109	18.109
**D	VANGUARD FTSE DEVELOPED EX NORTH AMERICA HIGH DIVIDEND YIELD IMD	0	24.257	24.257
**D	VANGUARD FTSE DEVELOPED EUROPE ALL CAP INDEX ETF	0	45.599	45.599
**D	PINNSBRIDGE GLOBAL FUNDS	0	28.778	28.778
**D	DWS INVESTMENT GMBH FOR DEAMFONDS GSK 1	0	5.119	5.119
**D	AXA SWISS INST FND GLOBAL FACTORS SUSTAINABLE EQ EX SWITZERLAND	0	37.112	37.112
**D	AXA INVESTMENT MANAGERS SCHWEIZ AG ON BEHALF OF AXA (CH) STRATEGY FUND - GLOBAL EQUITY CHF	0	182.851	182.851
**D	UAW RETIREE MEDICAL BENEFITS TRUST	0	63.700	63.700
**D	DWS INVESTMENT GMBH FOR DEAMFONDS PG EQ	0		

LISTA ESITO DELLE VOTAZIONE

Oggetto: Attribuzione dell'utile di esercizio.

FAVOREVOLI

Badge	Ragione Sociale	Proprio	Delega	Totale
**D	UBS (IRL) ETF PLC - S&P 500 ESG UCITS ETF (ENGLISH)	0	112.145	112.145
**D	UNITED INCOME FOCUS TRUST	0	39.322	39.322
**D	TENNESSEE CONSOLIDATED RETIREMENT SYSTEM	0	814.223	814.223
**D	INTEL RETIREMENT PLANS COLLECTIVE INVESTMENT TRUST	0	17.231	17.231
**D	THRIFT SAVINGS PLAN	0	2.100.065	2.100.065
**D	CALIFORNIA STATE TEACHERS' RETIREMENT SYSTEM	0	6.012.867	6.012.867
**D	WILMINGTON TRUST COLLECTIVE INVESTMENT TRUST	0	656.641	656.641
**D	PUBLIC EMPLOYEES' LONG-TERM CARE FUND	0	5.075.716	5.075.716
**D	FOLKSAM TJANSTEPSION AB	0	87.804	87.804
**D	STATE STREET IRELAND UNIT TRUST	0	105.687	105.687
**D	SSGA SPDR ETFS EUROPE II PUBLICLIMITED COMPANY	0	6.233.864	6.233.864
**D	UNIVERSALINVESTMENTGESELLSCHAFTMEH FOR SRV100	0	22.671	22.671
**D	SSGA SPDR ETFS EUROPE I PUBLIC LIMITED COMPANY	0	358.816	358.816
**D	THE STATE OF CONNECTICUT, ACTING THROUGH ITS TREASURER	0	981.979	981.979
**D	HARTFORD SCHROEDERS INTERNATIONAL CO NFRARIAN VALUE FUND	0	2.081	2.081
**D	SELFFINANCING POSTSECONDARY EDUCATION FUND	0	1.342	1.342
**D	HARTFORD SCHROEDERS INTERNATIONAL MULTI-CAP VALUE FUND	0	688.792	688.792
**D	THE BANK OF KOREA	0	30.555	30.555
**D	SSGA MSCI ACWI EX-USA INDEX NON-LENDING DAILY TRUST	0	11.383	11.383
**D	HONG KONG SPECIAL ADMINISTRATIVE REGION GOVERNMENTEXCHANGE FUND	0	22.936	22.936
**D	ALBERTA INVESTMENT MANAGEMENT CORPORATION	0	277.400	277.400
**D	SCOTIA INTERNATIONAL EQUITY INDEX FUND	0	4.020	4.020
**D	THE BANK OF KOREA	0	195.548	195.548
**D	THE BANK OF KOREA	0	3.733	3.733
**D	THE BANK OF KOREA	0	24.131	24.131
**D	KPA TJANSTEPSIONSFORSAKRING AB (PUBL)	0	1.115.647	1.115.647
**D	KONSUMENTKOOPERATIONENS PENSIONSTILFTELSE	0	13.656	13.656
**D	KPA TJANSTEPSION AB (PUBL)	0	11.981	11.981
**D	FOLKSAM OMSBESIDIG SAKFORSKRING	0	30.256	30.256
**D	RUSSELL INVESTMENTS INSTITUTIONAL FUNDS, LLC GLOBAL EQUITY PLUS	0	73.105	73.105
**D	FOLKSAM OMSBESIDIG LIVFORSKRING	0	66.294	66.294
**D	RUSSELL INVESTMENTS MULTIFACTORINTERNATIONAL EQUITY POOL	0	8.128	8.128
**D	RUSSELL INVESTMENTS ESG GLOBAL EQUITY FUND, LLC INTERNATIONAL EQUIT	0	100.690	100.690
**D	RUSSELL INVESTMENTS GLOBAL EQUITY POOL	0	232	232
**D	RUSSELL OVERSEAS EQUITY POOL	0	161.505	161.505
**D	THRIVENT INTERNATIONAL INDEX PORTFOLIO	0	41.713	41.713
**D	RUSSELL CANADIAN DIVIDEND POOL	0	26.945	26.945
**D	RETIR.AND SEC. PROGRAM AND SAVINGS PLAN NICA AND ITS MEMBERS MT	0	16.712	16.712
**D	DEAM-FONDS CPT	0	7.985	7.985
**D	DMS INVESTMENT GMBH FOR DEAMFONDS KSPENSIONEN	0	26.000	26.000
**D	ALASKA COMMON TRUST FUND	0	22.314	22.314
**D	THE INCUBATION FUND LTD	0	83.401	83.401
**D		0	589	589

87478 / 2975

Azionisti in delega:

87479 / 1476

LISTA ESITO DELLE VOTAZIONE

Oggetto: Attribuzione dell'utile di esercizio.

FAVOREVOLI

Badge	Ragione Sociale	Proprio	Delega	Totale
**D	ARROWSTREET (CANADA) GLOBAL ALL-COUNTRY FUND II	0	299.322	299.322
**D	PES: PIMCO RAFI DYNAMIC MULTI-FACTOR INTERNATIONAL EQUITY ETF	0	72.737	72.737
**D	ARROWSTREET (CANADA) GLOBAL ALL-COUNTRY FUND I	0	1.666.653	1.666.653
**D	PRINCIPAL EXCHANGE-TRADED FUNDS-PRINCIPAL INTERNATIONAL ADAPTIVE MULTI-FACTOR ETF	0	3.103	3.103
**D	PACIFIC SELECT FUND - FD INTERNATIONAL LARGE-CAP INDEX PORTFOLIO	0	89.847	89.847
**D	PIMCO EQUITY SERIES: PIMCO RAE INTERNATIONAL FUND	0	837.503	837.503
**D	PRUDENTIAL HONG KONG LIMITED	0	92.264	92.264
**D	FIDELITY INTERNATIONAL VALUE INDEX ETF	0	110.367	110.367
**D	PIMCO RAE INTERNATIONAL FUND LLC	0	540.648	540.648
**D	FIDELITY COVINGTON TRUST: FIDELITY TARGETED INT'L FACTOR ETF	0	493.822	493.822
**D	FIDELITY COMMONWEALTH TRUST II: FIDELITY INT'L ENHANCED INDEX FD	0	17.945	17.945
**D	FIDELITY COVINGTON TRUST: FIDELITY INT'L VALUE FACTOR ETF	0	200.042	200.042
**D	CITY OF NEW YORK GROUP TRUST	0	43.895	43.895
**D	BRIGHTHOUSE FUNDS TRUST I - PANAGOR A GLOBAL DIVERSIFIED RISK PORTFOLIO	0	151.200	151.200
**D	GQG PARTNERS INTERNATIONAL QUALITY EQUITY FUND	0	507.954	507.954
**D	NORTHWESTERN MUTUAL SERIES FUND, INC. - RESEARCH INTERNATIONAL C	0	81.862	81.862
**D	BRANDES GLOBAL OPPORTUNITIES FUND	0	14.854	14.854
**D	STICHTING NN CDC PENSIOENFONDS	0	1.672	1.672
**D	M4 FAMILY INVESTMENTS LLC	0	245.764	245.764
**D	NORTROP GRUNMAN PENSION MASTERTRUST	0	1.486.933	1.486.933
**D	STATE OF NEW JERSEY COMMON PENSION FUND D	0	22.122	22.122
**D	TALCOTT RESOLUTION LIFE INSURANCE COMPANY	0	53.440	53.440
**D	RUSSELL INVESTMENT COMPANY PLC	0	41.790	41.790
**D	STATE OF MICHIGAN RETIREMENT SYSTEM	0	62.623	62.623
**D	RUSSELL INVESTMENTS MULTIASSET FACTOR EXPOSURE FUND	0	246.830	246.830
**D	MARYLAND STATE RETIREMENT PENSION SYSTEM	0	554	554
**D	PARIBARA FUND LTD	0	2.691	2.691
**D	LM FUND LP	0	813	813
**D	VNL LP	0	420.686	420.686
**D	MERCER QIF COMMON CONTRACTUAL FUND	0	572.509	572.509
**D	MGI FUNDS PLC	0	1.766	1.766
**D	MERCER UCITS COMMON CONTRACTUALFUND	0	18.737	18.737
**D	LOCKHEED MARTIN CORPORATION DEFINED CONTRIBUTION PLANS MASTER TR	0	3.737	3.737
**D	BAVERNINVEST KAPITALVERWALTUNGSGESSELLSCHAFT MBH FOR BAYERNINVEST BAY 1-FONDS	0	11.817	11.817
**D	MARIGOLD TACTICAL STRATEGIES LTD	0	695.274	695.274
**D	MERCER QIF COMMON CONTRACTUAL FUND	0	151.566	151.566
**D	MGI FUNDS PLC	0	159.147	159.147
**D	MERCER GLOBAL EQUITY FUND	0	291.090	291.090
**D	MERCER INTERNATIONAL EQUITY FUND	0	32.595	32.595
**D	PRUDENTIAL TRUST COMPANY COLLECTIVE TRUST	0	15.075	15.075
**D	THE PRUDENTIAL INSURANCE COMPANY OF AMERICA	0	85.812	85.812
**D	MD INTERNATIONAL GROWTH FUND	0	8.210	8.210

LISTA ESITO DELLE VOTAZIONE

Oggetto: Attribuzione dell'utile di esercizio.

FAVOREVOLI

Badge	Ragione Sociale	Proprio	Delega	Totale
**D	MD INTERNATIONAL VALUE FUND	0	28.523	28.523
**D	MD GROWTH INVESTMENTS LIMITED	0	43.383	43.383
**D	MDPIW INTERNATIONAL EQUITY POOL	0	305.923	305.923
**D	MDPIW INTERNATIONAL EQUITY INDEX POOL	0	128.165	128.165
**D	AGIALIANZ STRATEGIEFONDS WACHSTUM	0	425.316	425.316
**D	AGIALIANZ STRATEGIEFONDS WACHSTUM PLUS	0	711.472	711.472
**D	AGIALIANZ STRATEGIEFONDS STABILITÄT	0	17.006	17.006
**D	ALLIANZ GLOBAL INVESTORS GMBH FOR PREMIUMMANDAT KONSERVATIV	0	14.596	14.596
**D	ALLIANZ GLOBAL INVESTORS GMBH FOR ALLIANZ STRATEGIEFONDS BALANCE	0	279.928	279.928
**D	ALLIANZ GLOBAL INVESTORS GMBH FOR CONVEST 21 VL	0	12.595	12.595
**D	ALLIANZ GLOBAL INVESTORS GMBH FOR FONDIS	0	7.681	7.681
**D	NBB PUBLIC MARKETS I LLC	0	180.754	180.754
**D	RHUMBLINE INTERNATIONAL POOLED INDEX TRUST	0	67.489	67.489
**D	HARTFORD MULTIFACTOR DEVELOPED MARKETS (EXUS) ETF	0	592.238	592.238
**D	HARTFORD MULTIFACTOR DIVERSIFIED INTERNATIONAL ETF	0	5.132	5.132
**D	SPDR MSCI WORLD STRATEGICFACTORS ETF	0	4.201	4.201
**D	COUNTY OF LOS ANGELES SAVINGS PLAND THRIFT PLAN	0	231.905	231.905
**D	SEDR MSCI EAFE STRATEGICFACTORSETF	0	99.925	99.925
**D	LVIP DIMENSIONAL INTERNATIONAL CORE EQUITY FUND	0	81.248	81.248
**D	SPDR PORTFOLIO MSCI GLOBAL STOCK MARKET ETF	0	26.069	26.069
**D	LVIP MONDRIAN INTERNATIONAL VALUE FUND	0	1.021.516	1.021.516
**D	LVIP SSGA INTERNATIONAL INDEX FUND	0	357.912	357.912
**D	LOS ANGELES COUNTY EMPLOYEES RETIREMENT ASSOCIATI	0	641.374	641.374
**D	INTE KAPITALANLAGESELLSCHAFT MBH FOR DC EUROLAND EQUITIES	0	333.549	333.549
**D	STATE STREET INTERNATIONAL DEVELOPED EQUITY INDEX PORTFOLIO	0	484.875	484.875
**D	NEBRASKA PUBLIC EMPLOYEES RETIREMENT SYSTEMS	0	408.542	408.542
**D	CAYMAN ISLANDS CHAMBER OF COMMERCE PENSION FUND	0	13.641	13.641
**D	STATE STREET GLOBAL ALL CAP EQUITY EXUS INDEX PORTFOLIO	0	487.825	487.825
**D	INSTITUTIONAL RETIREMENT TRUST	0	51.511	51.511
**D	INVESCO ADVANTAGE INTERNATIONALFUND	0	6.229	6.229
**D	FRANK RUSSEL INSTITUTIONAL FUNDS PLC	0	5.152	5.152
**D	SEDR SP GLOBAL NATURAL RESOURCES ETF	0	2.081.472	2.081.472
**D	SUNAMERICA SERIES TRUST SA TEMPLETON FOREIGN VALUE PORTFOLIO	0	710.844	710.844
**D	OPENWORLD PUBLIC LIMITED COMPANY	0	4.366	4.366
**D	SUNAMERICA SERIES TRUST - SA INTERNATIONAL INDEX PORTFOLIO	0	112.687	112.687
**D	SUNAMERICA SERIES TRUST SA BLACKROCK VCP GLOBAL MULTI ASSET PORT	0	2.802	2.802
**D	SUNAMERICA SERIES TRUST- SA SCHROEDERS VCP GLOBAL ALLOCATION PORT	0	13.357	13.357
**D	SUNAMERICA SERIES TRUST SA JPM DIVERSIFIED BALANCED PORTFOLIO	0	5.553	5.553
**D	SEASONS SERIES TRUST SA MULTI-MANAGED INTERNATIONAL EQUITY PORTF	0	16.005	16.005
**D	SUNAMERICA SERIES TRUST-SA LEGMASON TACTICAL OPPORTUNITIES PO	0	4.753	4.753
**D	PENSIONSKASSE JOHNSON AND JOHNSON SCHWEIZ	0	216.802	216.802
**D	FIRST CHURCH OF CHRIST SCIENTIST	0	50.100	50.100
**D	JNL/DFA INTERNATIONAL CORE EQUITY FUND	0	47.738	47.738

87478 / 1477

*Handwritten signature*

*Handwritten signature*

87479/1478

## LISTA ESITO DELLE VOTAZIONE

Oggetto: Attribuzione dell'utile di esercizio.

## FAVOREVOLI

Badge	Ragione Sociale	Proprio	Delega	Totale
**D	JNL/SGG EMERGING MARKETS EQUITYFUND	0	33.646	33.646
**D	JNL/MELLON MSCI WORLD INDEX FUND	0	342	342
**D	JNL/JPMORGAN GLOBAL ALLOCATION FUND	0	4.928	4.928
**D	TRANSAMERICA INTERNATIONAL EQUITY INDEX VF	0	11.474	11.474
**D	JJ PENSION FUND OFF	0	308.861	308.861
**D	MEAG MUNICH ERGO KAPITALANLAGES MBH FOR MEAG EUROSTAR	0	11.468	11.468
**D	MEAG MULTI LIFE	0	267.762	267.762
**D	MEAG MUNICH ERGO KAPITALANLAGESSELLSCHAFT MBH	0	51.081	51.081
**D	MEAG PENSION INVEST	0	21.300	21.300
**D	IBM RETIREMENT PLAN	0	9.625	9.625
**D	GMO INTERNATIONAL EQUITY FUND	0	992.022	992.022
**D	TRANSAMERICA MORGAN STANLEY GLOBAL ALLOCATION VP	0	26.673	26.673
**D	GMO RESOURCES FUND	0	1.935.403	1.935.403
**D	FIRST CHURCH OF CHRIST SCIENTIST	0	4.210	4.210
**D	TANGKRINE BALANCED GROWTH PORTFOLIO	0	41.500	41.500
**D	TANGKRINE EQUITY GROWTH PORTFOLIO	0	50.447	50.447
**D	TANGKRINE BALANCED PORTFOLIO	0	33.577	33.577
**D	STICHTING ING CDC PENSIOENFONDS	0	28.769	28.769
**D	TANGKRINE BALANCED INCOME PORTFOLIO	0	5.074	5.074
**D	SCOTIA INTERNATIONAL EQUITY INDEX TRACKER ETF	0	28.793	28.793
**D	MPL INTERNATIONAL EQUITY FUND	0	125.626	125.626
**D	GLOBAL MULTI ASSET STRATEGY FUND	0	21.285	21.285
**D	THE COLORADO HEALTH FOUNDATION	0	19.537	19.537
**D	RUSSSELL INVESTMENT COMPANY TAXMANAGED REAL ASSETS FUND	0	171.277	171.277
**D	HARTFORD REAL ASSET FUND	0	42.594	42.594
**D	ROCHE U.S. RETIREMENT PLANS MASTER TRUST	0	427.528	427.528
**D	HARTFORD INTERNATIONAL EQUITY FUND	0	140.329	140.329
**D	THE HARTFORD INTERNATIONAL VALUE FUND	0	2.831.610	2.831.610
**D	HAND COMPOSITE EMPLOYEES BENEFITTRUST	0	61.201	61.201
**D	GOVERNMENT PENSION INVESTMENT FUND	0	4.423.932	4.423.932
**D	GOVERNMENT PENSION INVESTMENT FUND	0	4.739.708	4.739.708
**D	GOVERNMENT PENSION INVESTMENT FUND	0	3.166.476	3.166.476
**D	GOVERNMENT PENSION INVESTMENT FUND	0	3.080.214	3.080.214
**D	GMO FUNDS PLC GMO GLOBAL REAL RETURN (UCITS) FUND	0	102.601	102.601
**D	RUSSSELL INVESTMENT COMPANY MULTIFACTOR INTERNATIONAL EQUITY FUND	0	45.240	45.240
**D	GMO FUNDS PLC GMO GLOBAL EQUITYALLOCATION INVESTMENT FUND	0	31.150	31.150
**D	RUSSSELL INVESTMENT COMPANY INTERNATIONAL DEVELOPED MARKETS FUND	0	324.190	324.190
**D	RUSSSELL INVESTMENT COMPANY TAXMANAGED INTERNATIONAL EQUITY FUND	0	428.121	428.121
**D	MERCER GE INTERNATIONAL EQUITY FUND	0	159.278	159.278
**D	GENERAL ELECTRIC PENSION TRUST	0	346.702	346.702
**D	GENERAL ELECTRIC PENSION TRUST	0	117.138	117.138
**D	TAXMANAGED INTERNATIONAL EQUITYPORTFOLIO	0	481	481
**D	FIDELITY GLOBAL EX-U.S. EQUITY INDEX INSTITUTIONAL TRUST	0	423	423

Azionisti in delega:

2.915



LISTA ESITO DELLE VOTAZIONE

Oggetto: Attribuzione dell'utile di esercizio.

FAVOREVOLI

Badge	Ragione Sociale	Proprio	Delega	Totale
**D	FRANKLIN INTERNATIONAL EQUITY INDEX ETF	0	18.146	18.146
**D	FRANKLIN TEMPLETON ETF TRUST - FRANKLIN FTSE EUROPE HEDGED ETF	0	3.015	3.015
**D	FRANKLIN LIBERTYSHARES ICAV	0	5.464	5.464
**D	FRANKLIN TEMPLETON ETF TRUST - FRANKLIN FTSE ITALY ETF	0	24.188	24.188
**D	FRANKLIN TEMPLETON ETF TRUST-FRANKLIN LIBERTYQ INT'L EQUITY HEDG	0	91.374	91.374
**D	FRANKLIN LIBERTYQ INTERNATIONAL EQUITY INDEX ETF	0	1.144	1.144
**D	FRANKLIN TEMPLETON ETF TRUST - FRANKLIN FTSE EUROPE ETF	0	23.835	23.835
**D	FDP GLOBAL EQUITY PORTFOLIO	0	296.489	296.489
**D	BRIGHTHOUSE FUNDS TRUST II - VAN ECK GLOBAL NATURAL RESOURCES PORTFOLIO	0	1.155.700	1.155.700
**D	FASHER INVESTMENTS INSTITUTIONAL FUNDS PLC	0	266.854	266.854
**D	PARAMETRIC INTERNATIONAL EQUITYFUND	0	166.131	166.131
**D	FEDEX CORPORATION EMPLOYEES PENSION TRUST	0	234.130	234.130
**D	MFS GLOBAL EQUITY VALUE FUND	0	332.819	332.819
**D	FES SELECT, LLC	0	154.062	154.062
**D	ERIE INSURANCE GROUP RETIREMENTPLAN FOR EMPLOYEES TRUST	0	100.532	100.532
**D	MFS INTERNATIONAL EQUITY FUND II	0	1.138.539	1.138.539
**D	CALVERT VP SAFE INTERNATIONAL INDEX PORTFOLIO	0	20.389	20.389
**D	MICROSOFT CORPORATION SAVINGS PLUS 401(K) PLAN	0	334.689	334.689
**D	REGIME DE RENTES DU MOUVEMENT DESJARDINS	0	30.304	30.304
**D	DESJARDINS SECURITE FINANCIERE COMPAGNIE D'ASSURANCE VIE	0	17.207	17.207
**D	XTRACKERS (IE) PUBLIC LIMITED COMPANY	0	2.226.922	2.226.922
**D	NEI GLOBAL DIVIDEND RS FUND	0	147.124	147.124
**D	DETROIT EDISON QUALIFIED NUCLEAR DECOMMISSIONING TRUST	0	11.411	11.411
**D	TRUST I AB GLOBAL DYNAMIC ALLOCATION PORTFOLIO	0	111.256	111.256
**D	BRIGHTHOUSE FUNDS TRUST I SCHROEDERS GLOBAL MULTIASSET PORTFOLIO	0	35.047	35.047
**D	CITY UNIVERSITY OF NEW YORK	0	2.875	2.875
**D	CENTRAL PROVIDENT FUND BOARD	0	7.999	7.999
**D	RUSSELL INVESTMENT COMPANY GLOBAL EQUITY FUND	0	365.412	365.412
**D	CAPULA TALL RISK MASTER FUND LIMITED	0	2.583	2.583
**D	PACE ALTERNATIVE STRATEGIES INVESTMENTS	0	3.675	3.675
**D	BRANDES INVESTMENT FUNDS PLC	0	567.285	567.285
**D	BNO MSCI SAFE INDEX ETF	0	804.873	804.873
**D	BEAR CREEK INC	0	8.908	8.908
**D	THE WALT DISNEY COMPANY RETIREMENT PLAN MASTER TRUST	0	71.004	71.004
**D	UNITED TECHNOLOGIES CORPORATIONEMPLOYEE SAVINGS PLAN MASTER TRU	0	637.013	637.013
**D	CUSTODY BANK OF JAPAN, LTD. AS TRUSTEE FOR MHB AMO FISHER FOREIGN EQUITY TOTAL RETURN FUND (BILL	0	5.862	5.862
**D	STATE OF ALASKA RETIREMENT AND BENEFITS PLANS	0	619.949	619.949
**D	AMERICAN BUREAU OF SHIPPING	0	5.020	5.020
**D	ARCHITAS MULTIMANAGER GLOBAL FUNDS UNIT TRUST	0	95.092	95.092
**D	INTERNATIONAL TILES MASTER PORTFOLIO OF MASTER INVESTMENT PORTFO	0	3.806.618	3.806.618
**D	AQR REAL RETURN MASTER ACCOUNT LP	0	43.393	43.393
**D	AQR REAL ASSET FUND II LP	0	6.843	6.843
**D	ANIMA FUNDS PUBLIC LIMITED COMPANY	0	332.818	332.818

87478/1679

*Alcalá*

*[Handwritten signature]*

87470/4680

LISTA ESITO DELLE VOTAZIONE

Oggetto: Attribuzione dell'utile di esercizio.

FAVOREVOLI

Badge	Ragione Sociale	Proprio	Delega	Totale
**D	MI&J FRANK RUSSELL INVS JAPAN LIMITED INTL EQUITY FUND	0	14.207	14.207
**D	ALPS INTERNATIONAL SECTOR DIVIDEND DOGS ETF	0	279.027	279.027
**D	AMERICAN CENTURY ETF TR-AMERICAN CENT QUALITY DIVERSIFIED INTL ETF	0	71.510	71.510
**D	MATB MSCI KOKUSAI INDEX MOTHER FUND	0	39.578	39.578
**D	DWS INVESTMENT GMBH FOR MULTIINDEX EQUITY FUND	0	24.483	24.483
**D	DWS FIXED INCOME AMD ALTERNATIVES	0	24.475	24.475
**D	DWS INVESTMENT GMBH FOR ALBATROS FONDS	0	8.841	8.841
**D	DWS INVESTMENT GMBH FOR DWS QI EUROZONE EQUITY	0	8.411	8.411
**D	ISHARES V PUBLIC LIMITED COMPANY	0	770.592	770.592
**D	ISHARES IV PUBLIC LIMITED COMPANY	0	4.310.180	4.310.180
**D	ISHARES VI PUBLIC LIMITED COMPANY	0	651.464	651.464
**D	ISHARES VII PLC	0	1.721.824	1.721.824
**D	ISHARES III PUBLIC LIMITED COMPANY	0	5.479.311	5.479.311
**D	ISHARES II PUBLIC LIMITED COMPANY	0	3.808.941	3.808.941
**D	ISHARES STOXX EUROPE 600 OIL GAS UCITS ETF DE	0	4.484.969	4.484.969
**D	ISHARES STOXX EUROPE LARGE 200 UCITS ETF (DE)	0	6.190.597	6.190.597
**D	ISHARES STOXX EUROPE 600 UCITS ETF (DE)	0	25.069	25.069
**D	ISHARES CORE EURO STOXX 50 UCITS ETF (DE)	0	1.538.998	1.538.998
**D	ISHARES EURO STOXX UCITS ETF (DE)	0	4.619.794	4.619.794
**D	SAN DIEGO CITY EMPLOYEES' RETIREMENT SYSTEM	0	885.177	885.177
**D	MFS RESEARCH INTERNATIONAL FUND	0	160.067	160.067
**D	MFS VARIABLE INSURANCE TRUST II- MFS RESEARCH INTERNATIONAL PORTFOLIO	0	9.862.068	9.862.068
**D	MFS II MFS GLOBAL TACTICAL ALLOCATION PORTFOLIO	0	274.033	274.033
**D	M INTERNATIONAL EQUITY FUND	0	105.969	105.969
**D	SSB MSCI ITALY INDEX SECURITIESLENDING COMMON TRUST FUND	0	26.813	26.813
**D	WTCN DIVERSIFIED INFLATION HEDGES PORTFOLIO	0	1.270.289	1.270.289
**D	MERCY HEALTH RETIREMENT TRUST	0	1.975.457	1.975.457
**D	WELLINGTON DIVERSIFIED INFLATIONHEDGES FUND	0	119.418	119.418
**D	EMPLOYEES RETIREMENT SYSTEM OF THE CITY OF PROVIDENCE	0	91.738	91.738
**D	PACIFIC SELECT FUND INTERNATIONAL LARGE CAP PORTFOLIO	0	10.880	10.880
**D	SIOWNA STRATEGIC INCOME FUND	0	112.309	112.309
**D	PACIFIC SELECT FUND INTERNATIONAL VALUE PORTFOLIO	0	31.806	31.806
**D	MORGAN STANLEY INSTITUTIONAL FUND TRUST - GLOBAL STRATEGIST PORTFOLIO	0	760.695	760.695
**D	MORGAN STANLEY VARIABLE INSURANCE F UND, INC. GLOBAL STRATEGI ST PORTFOLIO	0	28.415	28.415
**D	SPDR PORTFOLIO DEVELOPED WORLD EXUS ETF	0	908.972	908.972
**D	SPDR MSCI ACWI EXUS ETF	0	12.269	12.269
**D	ORANGE COUNTY EMPLOYEES RETIREMENT SYSTEM	0	2.035	2.035
**D	FRANK RUSSELL INVESTMENT CO II PLC	0	1.730.735	1.730.735
**D	MERCER MONUS CORE EQUITY FUND	0	176.687	176.687
**D	MASSMUTUAL OVERSEAS FUND	0	41.586	41.586
**D		0	11.079	11.079
**D		0	531.700	531.700
**D		0	252.157	252.157

LISTA ESITO DELLE VOTAZIONE

Oggetto: Attribuzione dell'utile di esercizio.

FAVOREVOLI

Badge	Ragione Sociale	Proprio	Delega	Totale
**D	MERCER NORUS CORE EQUITY FUND	0	1.131.173	1.131.173
**D	VANECK FUNDS - GLOBAL RESOURCESFUND	0	1.334.200	1.334.200
**D	VANECK VIP GLOBAL RESOURCES FUND	0	508.800	508.800
**D	ALAMEDA COUNTY EMPLOYEES' RETIREMENT ASSOCIATION	0	467.385	467.385
**D	STATE OF MINNESOTA	0	1.060.563	1.060.563
**D	HARTFORD REAL ASSET FUND	0	302.720	302.720
**D	STATE OF MINNESOTA	0	45.479	45.479
**D	BON SECOURS MERCY HEALTH	0	78.130	78.130
**D	BRIGHTHOUSE FUNDS TRUST II METLIFE MSCI EAFE INDEX PORTFOLIO	0	156.377	156.377
**D	BRIGHTHOUSE FUNDS TRUST I MFS RESEARCH INTERNATIONAL PORTFOLIO	0	928.754	928.754
**D	COLLEGE RETIREMENT EQUITIES FUND	0	1.497.764	1.497.764
**D	TIACREE INTERNATIONAL EQUITY INDEX FUND	0	3.301.723	3.301.723
**D	SA INTERNATIONAL VALUE FUND	0	137.973	137.973
**D	PACE INTERNATIONAL EQUITY INVESTMENTS	0	288.085	288.085
**D	GENERAL CONFERENCE CORPORATION OF SEVENTH DAY ADVENTISTS	0	41.125	41.125
**D	STATE OF ALASKA RETIREMENT AND BENEFITS PLANS	0	654.895	654.895
**D	VANECK VECTORS MSCI INTERNATIONAL VALUE ETF AURORA PJACE	0	28.558	28.558
**D	GMO MULTI-ASSET TRUST	0	53.899	53.899
**D	UBS IQ MSCI WORLD EX AUSTRALIA ETHICAL ETF	0	2.547	2.547
**D	INTERNATIONAL EQUITIES SECTOR TRUST	0	5.660	5.660
**D	PERPETUAL ECONOMIC DIVERSIFICATION GLOBAL EQUITY FUND	0	41.932	41.932
**D	RETAIL EMPLOYEES SUPERANNUATION TRUST	0	98.819	98.819
**D	MFS BLENDED RESEARCH GLOBAL EQUITY TRUST	0	22.417	22.417
**D	EMERGENCY SERVICES SUPERANNUATION SCHEME	0	8.916	8.916
**D	RUSSELL INVESTMENTS LOW CARBON GLOBAL SHARES FUND	0	38.247	38.247
**D	COMMONWEALTH BANK GROUP SUPER	0	159.357	159.357
**D	STATE STREET INTERNATIONAL EQUITIES INDEX TRUST LEVEL 15	0	46.081	46.081
**D	STATE STREET GLOBAL INDEX PLUS TRUST	0	1.182	1.182
**D	RUSSELL INVESTMENTS INTERNATIONAL SHARES FUND	0	67.334	67.334
**D	RUSSELL INVESTMENTS GLOBAL OPPORTUNITIES FUND	0	9.056	9.056
**D	BLACKROCK ASSET MANAGEMENT SCHWEIZ AG FOR ISHARES WORLD EX SWITZERLAND ESG SCREENED EQUITY INDEX	0	76.005	76.005
**D	ISHARES WORLD EX SWITZERLAND EQUITY INDEX FUND II (CH)	0	25.037	25.037
**D	PEOPLE'S BANK OF CHINA	0	7.285.046	7.285.046
**D	PEOPLE'S BANK OF CHINA	0	723.147	723.147
**D	PEOPLE'S BANK OF CHINA	0	175.218	175.218
**D	PEOPLE'S BANK OF CHINA	0	199.316	199.316
**D	PEOPLE'S BANK OF CHINA	0	360.719	360.719
**D	PEOPLE'S BANK OF CHINA	0	140.225	140.225
**D	PEOPLE'S BANK OF CHINA	0	450.955	450.955
**D	FP RUSSELL INVS ICVC FF RUSSELLINVS INT GROWTH ASSETS FUND	0	3.455	3.455
**D	OMNIS PORTFOLIO INVESTMENTS ICVC - OMNIS DIVERSIFIED RETURNS FUND	0	11.645	11.645
**D	FAMILY INVESTMENTS GLOBAL ICVC FAMILY BALANCED INTERNATIONALFUND	0	30.525	30.525
**D	JOHNSON JOHNSON UK GROUP RETIREMENT PLAN	0	37.639	37.639

Azionisti in delega

2.915

Pagina 67

8711

1481

Alcorno

LISTA ESITO DELLE VOTAZIONE

Oggetto: Attribuzione dell'utile di esercizio.

FAVOREVOLI

Badge	Ragione Sociale	Proprio	Delega	Totale
**D	FAMILY INVESTMENTS CHILD TRUST FUND	0	54.069	54.069
**D	NINETY ONE PROFESSIONAL INV.FS PCC LIMITED-GLOBAL BALANCED BOTSWANA FD	0	25.514	25.514
**D	NINETY ONE PREMIER FUNDS PCC LIMITED GLOBAL VALUE FUND	0	147.252	147.252
**D	MANAGED PENSION FUNDS LIMITED	0	471.203	471.203
**D	NATWEST TRUSTEE AND DEPOSITARY SERVICES LIMITED AS TRUSTEE OF ST. JAMES'S PLACE UK UNIT TRUST	0	1.695.465	1.695.465
**D	NATWEST ST JAMES'S PLACE BALANCED MANAGED UNIT TRUST	0	1.336.443	1.336.443
**D	NATWEST ST JAMES'S PLACE STRATEGIC INCOME UNIT TRUST	0	146.094	146.094
**D	NATWEST TRUSTEE AND DEPOSITARY SERVICES LIMITED AS TRUSTEE OF ST. JAMES'S PLACE STRATEGIC MANAGE	0	61.652	61.652
**D	THE GE UK PENSION COMMON INVESTMENT FUND	0	146.496	146.496
**D	PUBLIC AUTHORITY FOR SOCIAL INSURANCE	0	22.117	22.117
**D	HSBC BANK SSB AUT EU SCREEN EX CONTROVERSIES CW INDEX EQ FND	0	207.175	207.175
**D	SCOTTISH WIDOWS INV.SOLUTIONS FUNDS ICVC-FUNDAMENTAL INDEX GLOBAL EQUITY FUND	0	408.760	408.760
**D	VIF ICVC VANGUARD FTSE DEVELOPED EUROPE EXUK EQUITY INDEX FUND	0	1.172.958	1.172.958
**D	VIF ICVC VANGUARD FTSE GLOBAL ALL CAP INDEX FUND	0	89.302	89.302
**D	SANDOOQ AL WATAN INVESTMENTS (RESTRICTED) LTD	0	1.038	1.038
**D	VANGUARD INVESTMENTS FUNDS ICVC-VANGUARD FTSE DEVELOPED MOR LO EX - U.K. EQUITY INDEX FUND	0	631.022	631.022
**D	NATWEST ST JAMES'S PLACE MANAGED GROWTH UNIT TRUST	0	1.013.951	1.013.951
**D	MULTIMANAGER ICVC MULTIMANAGERUK EQUITY INCOME FUND	0	134.010	134.010
**D	MG INVESTMENT FUNDS (I) MG EUROPEAN INDEX TRACKER FUND	0	33.310	33.310
**D	COLUMBIA THREADNEEDLE (UK) ICVCIII - CT UNIVERSAL MAP GROWTH FUND	0	44.238	44.238
**D	COLUMBIA THREADNEEDLE (UK) ICVCIII - CT UNIVERSAL MAP CAUTIOUSFUND	0	22.378	22.378
**D	COLUMBIA THREADNEEDLE (UK) ICVCIII - CT UNIVERSAL MAP BALANCEDFUND	0	60.515	60.515
**D	COLUMBIA THREADNEEDLE (UK) ICVCIII - CT UNIVERSAL MAP DEFENSIVE FUND	0	909	909
**D	COLUMBIA THREADNEEDLE (UK) ICVCIII - CT UNIVERSAL MAP ADVENTUROUS FUND	0	17.453	17.453
**D	ALL ALLIANZ BEST STYLES GLOBAL AC EQUITY FUND	0	40.707	40.707
**D	HBOS INTERNATIONAL INVESTMENT FUNDS ICVC EUROPEAN FUND	0	102.669	102.669
**D	SCOTTISH WIDOWS MANAGED INVESTMENT FUNDS ICVC-INTERNATIONAL EQUITY TRACKER FUND	0	8.014	8.014
**D	SCOTTISH WIDOWS INVESTMENT SOLUTIONS FUNDS ICVC- EUROPEAN (EX UK)EQUITY FUND	0	317.883	317.883
**D	MANAGED PENSION FUNDS LIMITED	0	32.733	32.733
**D	SCOTTISH WIDOWS OVERSEAS GROWTHINVESTMENT FUNDS ICVC EUROPEANGROWTH FUND	0	236.418	236.418
**D	INTERNATIONAL MONETARY FUND	0	82.819	82.819
**D	INTERNATIONAL MONETARY FUND	0	81.478	81.478
**D	GMO TAXMANAGED INTERNATIONAL EQUITIES FUND	0	24.741	24.741
**D	MERCER QIF FUND PLC	0	290.459	290.459
**D	STATE STREET CCF	0	118.188	118.188
**D	MFS BLENDED RESEARCH INTERNATIONAL EQUITY FUND	0	17.074	17.074
**D	CIDEL INTERNATIONAL EQUITY FUND	0	552.429	552.429
**D	CIDEL BANK AND TRUST INC. CIDELEPL	0	37.804	37.804
**D	CIDEL TRUST COMPANY	0	10.771	10.771
**D	BLACKSTONE ALTERNATIVE MULTI-STRATEGY SUB FUND II LTD	0	14.934	14.934
**D	BLACKROCK NATURAL RESOURCES TRUST	0	25.365	25.365
**D	ISHARES MSCI EAFE INTERNATIONALINDEX FUND	0	318.822	318.822
**D		0	1.409.193	1.409.193

LISTA ESITO DELLE VOTAZIONE

Oggetto: Attribuzione dell'utile di esercizio.

FAVOREVOLI

Badge	Ragione Sociale	Proprio	Delega	Totale
**D	BLACKROCK GLOBAL ENERGY AND RESOURCES TRUST	0	544.350	544.350
**D	BLACKROCK RESOURCES & COMMODITIES STRATEGY TRUST	0	1.050.441	1.050.441
**D	THORNBERG GLOBAL INVESTMENT PLC	0	27.303	27.303
**D	NEUBERGER BERMAN EUROPE HOLDINGS LLC	0	88	88
**D	INSTITUTIONAL SOLUTIONS FUND FCP-SIF	0	35.184	35.184
**D	RASEC INVERSIONES, S. A., SICAV	0	4.329	4.329
**D	INVERVULCANO, SICAV S.A.	0	6.627	6.627
**D	RAIFFEISEN KAPITALANLAGE GMBH RAIFF. TOPDIVIDENDE AKTIEN	0	212.170	212.170
**D	RAIFFEISEN KAPITALANLAGE GMBH RAIFFEISEN-ENERGIE AKTIEN	0	450.000	450.000
**D	RAIFFEISEN KA GMBH RAIFFEISEN INCOME	0	76.700	76.700
**D	IRIS CERAMICA GROUP SOCIETA' PER AZIONI	0	2.978.000	2.978.000

Totale voti 7.269.897.698  
 Percentuale votanti % 99,979666  
 Percentuale Capitale % 63,555938

87470/1483

*Handwritten signature*

Azionisti in delega

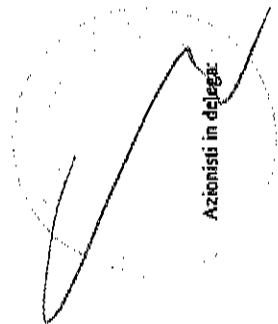

87479/1484

LISTA ESITO DELLE VOTAZIONE

Oggetto: Attribuzione dell'utile di esercizio.

CONTRARI

Badge	Ragione Sociale	Proprio	Delega	Totale
1	AVV. DARIO TREVIGIAN IN QUALITA' DI RAPPRESENTANTE DESIGNATO AI SENSI DEGLI ARTICOLI 135-NOVIES E 135-UNDECIES DEL TUF	0		0
***D	CITIBANK NEW YORK A.D.R. DEPT	0	4.630	4.630
***D	CITIBANK NEW YORK A.D.R. DEPT	0	30.634	30.634
***D	CITIBANK NEW YORK A.D.R. DEPT	0	7.138	7.138
***D	CITIBANK NEW YORK A.D.R. DEPT	0	608	608
***D	CITIBANK NEW YORK A.D.R. DEPT	0	736	736
***	ROSANIA ELMAN	0	2	2
***D	LIBERIAMO LA BASILICATA	0	1	1
***D	COMITATO ARIA PULITA BASILICAT	0	1	1

Totale voti 43.750  
 Percentuale votanti % 0.001927  
 Percentuale Capitale % 0.001225

LISTA ESITO DELLE VOTAZIONE

Oggetto: Attribuzione dell'utile di esercizio.

ASTENUTI

Badge	Ragione Sociale	Proprio	Delega	Totale
1	AVV. DARIO TREVISAN IN QUALITA' DI RAPPRESENTANTE DESIGNATO AI SENSI DEGLI ARTICOLI 135-NOVIES E 135-UNDECIES DEL TUF	0	0	0
**	SALMON PATRICE	0	7.804	7.804
**D	THE ROSE K. SWEDLOW TRUST DTD 03/19/92	0	145	145
**D	HARVEST GLOBAL VALUE OPPORTUNITIES EQUITY FUND	0	3.232	3.232
**D	CITIBANK NEW YORK A.D.R. DEPT	0	42.696	42.696
**D	CITIBANK NEW YORK A.D.R. DEPT	0	4.016	4.016
**D	CHALLENGE FUNDS - CHALLENGE ITALIAN EQUITY	0	300.000	300.000
**D	MEDIOBANCA SGR - MEDIOBANCA ESG EUROPEAN EQUITY	0	60.000	60.000

Totale voti 417.893  
 Percentuale votanti % 0,018407  
 Percentuale Capitale % 0,011701

*Delegato*



87479/1485

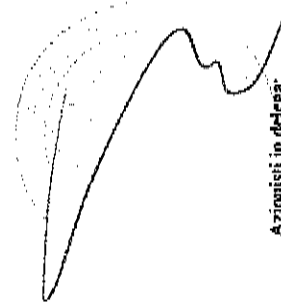

Azionisti in delega:

7